Час Досуга

СРЕДА 28 АВГУСТА 2024 ГОДА № 34 (1372)

ЗАРПЛАТЫ РОССИЯН ВЫРАСТУТ И БУДУТ РАССЧИТЫВАТЬ ПО НОВЫМ ПРАВИЛАМ С 2025 ГОДА

ДЕНЬ ШАХТЕРА В НЕРЮНГРИ

И БОЛЬШОЙ ДЕНЬ ГЛАВЫ ЯКУТИИ

НЕЗАБЫВАЕМЫЕ ВСТРЕЧИ НА БЕРЕГУ РЕКИ АЛДАН

ПРОШЕЛ ВОСЕМНАДЦАТЫЙ РЕСПУБЛИКАНСКИЙ ФЕСТИВАЛЬ АВТОРСКОЙ ПЕСНИ «БЕРЕГ ДРУЖБЫ»ЯКУТИИ

УЧЕНИКАМ ВЕРНУТ ТРУДЫ, А УЧИТЕЛЕЙ ПРОВЕРЯТ «НА КАЧЕСТВО»

И ЧТО ЕЩЕ ИЗМЕНИТСЯ В ШКОЛАХ С 1 СЕНТЯБРЯ

А ВОТ И ЖЕЛЕЗНАЯ РУДА!

КАЖЕТСЯ, НАЧАЛОСЬ!

С 1 СЕНТЯБРЯ

ВЫПЛАТА МНОГОДЕТНЫМ СЕМЬЯМ РС (ЯКУТИЯ)

фотосалон ФОКУС

- цифровая печать фотографий с любого вида носителей
- реставрация испорченных фотографий, восстановление цвета
- услуги копирования и многое другое...
- мгновенное фото на документы, художественная фотография

Изготовление карты водителя для ТАХОГРАФА

ул. К.Маркса, 19, ТЦ «Парадиз» т.40-900, e-mail: konicalab@yandex.ru

Режим работы: Ежедневно с 10-19, ВСК - с 10-18

СК ТАКСИ НЕРЮНГРИ

ФЕДЕРАЛЬНАЯ СЛУЖБА ЗАКАЗА

3-77-77

НАШ САЙТ: СКТАКСИ.РФ

приложение

телеграмм

СК такси бот

вконтакте

СК такси бот

ДЕНЬ ШАХТЕРА В НЕРЮН
И БОЛЬШОЙ ДЕНЬ ГЛАВЫ ЯК

День шахтера в этом году отмечался 23 августа. В целом он был традиционным, хотя и не совсем обычным. Многие события были связаны с рабочим визитом в Нерюнгринский район главы Якутии Айсена Николаева. Иногда в течение дня мероприятия Дня шахтера и рабочие поездки главы региона перекались, иногда их пути расходились. В этом году не было торжественного собрания в Центре культуры и духовности им. А.С. Пушкина, большой зал которого находится на капитальном ремонте.

Зато глава Якутии посетил праздничный концерт на площади, где прямо на сцене вручил награды шахтерам. Сама сцена тоже стояла необычно – поперек проспекта Дружбы народов, и это стало более удобным расположением, потому что всё было прекрасно видно с любой точки площади. На праздничный концерт в Нерюнгри приехали не самые известные и не самые дорогие группы, но концерт неожиданно понравился нерюнгринцам, особенно молодому поколению. Но давайте обо всем по порядку

ДАЛЕКО ОТ НЕРЮНГРИ

Первые события праздничного дня происходили далеко от города. В 9 часов утра состоялось торжественное возложение цветов у памятника шахтерам-первопроходцам, на «угольном перекрестке», около въезда на ГОК «Инаглинский».

Глава Якутии, который прилетел в Нерюнгри из Якутска около десяти часов утра самолетом авиакомпании «Полярные авиалинии», поехал еще дальше – на железорудное месторождение «Сиваглинское». Оно находится дальше Большого Хатыми, в 135 км к северу от Нерюнгри, в девяти километрах от железной дороги, ведущей в Томмот и Якутск.

О железной руде сегодня в номере есть отдельная статья.

После «Сиваглинского» глава Якутии проверил ход строительства жилого комплекса и нового здания школы в поселке Чульман. Как и во время предыдущего визита, состоявшегося 7 июля 2024 года, в Чульмане он остался не очень доволен увиденным. Как и в июле, на строительстве нового здания школы № 9 наблюдается серьезное отставание от графика. Стройка идет трудно, и старые проблемы никак не удается решить. «Из-за ряда проблем возникло серьезное отставание от графика, которое я поручил устранить. С того момента работа продвинулась, но этого недостаточно. Ввода нового здания школы с нетерпением ждут все жители поселка. Срывы недопустимы», – заявил Айсен Николаев и снова поручил усилить работу, чтобы устранить отставание и войти в график. изменится ли что-либо к его следующему приезду, посмотрим.

Затем глава Якутии побывал на строительной площадке трех новых четырехэтажных домов на улице Транспортная. Дома строятся в рамках реализации «Переселение граждан из аварийного жилого фонда на 2019-2025 годы», ожидается 147 новых квартир. Всего на стройплощадках работает 73 человека, задействовано семь единиц спецтехники. Поэтапный ввод жилого комплекса запланирован до 31 декабря 2024 года. Строительная готовность первого дома составляет 60%. Строители ведут работы по устройству кровли и монтажу электрических сетей. Во втором доме ведется кладка наружных и внутренних стен, перегородок, идет монтаж оконных блоков. Строительная готовность объекта – 60%. На третьем объекте пока возведен только цокольный и первый этаж, готовность составляет 30%. В целом темпы строительства вызывают тревогу, поэтому глава Якутии поручил увеличить количество работников на объектах и завершить работу до конца года, как это изначально планировалось.

«Сегодня проверил ход строительства еще трех многоквартирных домов. Темпами строительства я недоволен. Необходимо увеличить количество работников на объектах и завершить работу до конца года», – написал Айсен Николаев в своем телеграм-канале.

Программа переселения из аварийного жилого фонда в Нерюнгринском районе на сегодняшний день полностью завершена в посёлках Беркакит и Серебряный Бор. Мероприятия по переселению из ветхого и аварийного жилья продолжаются в Нерюнгри, Иенгре, Большом Хатыми и в Чульмане.

МЕМОРИАЛ СТОЛЫПИНА

После обеда вернулись к мероприятиям, посвященным Дню шахтера. В 15 часов состоялся митинг, посвященный памяти погибших при освоении Южно-Якутского угольного комплекса. Напомним, что на этом месте 6 июня 1967 года трагически погиб начальник участка открытых горных работ малого разреза «Нерюнгринский» Алексей Столыпин. С этого места традиционно начинаются все Дни шахтера в Нерюнгри.

«Алексей Столыпин был тем человеком, который с оружием в руках защищал нашу Родину и потом, развивая Южную Якутию, трагически погиб. Сегодня мы даем дань героическому труду шахтеров, которые создали города, фабрики, шахты, развивали экономику. Во многом благодаря им мы сегодня чувствуем уверенность. Вот эта черта упорства и преданности к своему делу всегда была присуща жителям Нерюнгринского района», – сказал Айсен Николаев.

На том же митинге выступили руководители угледобывающих предприятий – «Колмар», «Якутуголь», «Долгучан». Литию по погибшим отслужил настоятель храме Казанской иконы Божией матери, иеромонах Аркадий. Затем каждый проходящий через мемориальную арку ударил в колокол, напоминающий современникам об ушедших поколениях шахтеров, и возложил цветы к могиле Алексея Столыпина.

Там же после митинга, посвященного Дню шахтёра, глава Якутии Айсен Николаев пообщался с участниками проекта «Навахту14». Аналогов такого рода проектов, комплексно готовящих кадры под фактически запросы предприятий, в России не существует. В рамках выполнения задач, поставленных президентом Владимиром Путиным, в 2023 году проект вышел на федеральный этап и стал оператором по привлечению трудовых ресурсов в Арктику, Север и Дальний Восток РФ.

Задачей проекта является подготовка и трудоустройство кадров без опыта работы в промышленности. 80% трудоустроенных – это молодежь с нулевым опытом. В комплексный механизм проекта включены не только сбор и передача документов, но и дистанционное обучение без отрыва от семей и своего хозяйства, организация практик, тренинги по прохождению собеседований, координация прохождения медосмотров, транспортировки до места работы и закрепление в компании. Комплексный подход, учитывающий все особенности – дальние расстояния, суровый климат и наш северный менталитет – позволил быстро запустить новые инструменты трудоустройства и максимально помогает переходу нашего населения на высокодоходный вектор развития.

В рамках проекта «Навахту14» в промышленные компании трудоустроено более 3,5 тысяч человек из разных районов республики, которые нашли работу в добывающем секторе.

В ходе встречи участники кадрового проекта рассказали о своих новых рабочих специальностях, условиях обучения и работы в ведущих угледобывающих компаниях Нерюнгринского района. Автор проекта Петр Чехордун сообщил, что команде проекта удалось создать системный канал обеспечения промышленных компаний Якутии молодыми кадрами. Кроме того, он предложил организовать заочное обучение ребят, поступ ту в промыш нии Нерюнгри в Южно-Якутс ческом колле Ирина Подма согласием.

«Я поддерж жение и жела лучить спец зование, вос горнодобываю ленности про работе считан подключить н Якутский т жедж, но и тут СВФУ и Ми технический молодые люд сегодня в пр получили и вы ние горняка», Николаев.

ПОЕЗДКА В

С мемориал глава Якутии рюнгринскую районную бол подробно пр ход реализа развития зд в Нерюнгрин которая был специалистам личному поруч главой Якутии кую ЦРБ в это ли министр зд Лена Афанас врач Якутс канской офта клинической Луцкан и друг

О ходе реал гии доложили Нерюнгринско Яворский и за рального дир государствен республики Д Реконструкция рюнгринской одной из кл мастер-плана ри, утвержден том страны В тиным. Капита и реконструк здравоохране всех трех бл корпуса центр ной больницы соответствии

ТРИ
КУТИИ

ивших на работ-
ленные компа-
инского района,
ском технологи-
едже. Директор
зкова ответила

иваю предло-
ание ребят по-
иальное обра-
требованные в
щей промыш-
фессии. К этой
о необходимым
е только Южно-
ехнологический
Горный инсти-
рнинский поли-
институт, чтобы
и, работающие
ромышленности,
ысшее образова-
– заявил Айсен

БОЛЬНИЦУ

ла Столыпина
поехал в Не-
центральную
льницу. Здесь он
оинспектировал
ции «Стратегии
здравоохранения
ском районе»,
а разработана
и НЦРБ по его
чению. Вместе с
в Нерюнгрин-
от день побыва-
здравоохранения
сьева, главный
ской республи-
льмологической
больницы Иван
ие коллеги.
изации Страте-
главный врач
ой ЦРБ Алексей
меститель гене-
ектора Службы
ого заказчика
митрий Иванов.
я объектов Не-
ЦРБ является
лючевых задач
города Нерюнг-
ного Президен-
ладимиром Пу-
альные ремонты
кция объектов
ния, в том числе
оков лечебного
ральной район-
, идут в точном
с графиком

и утвержденной «дорожной картой» Стратегии развития здравоохранения.

Первой из трех блоков лечебного корпуса уже в этом году будет закончена реконструкция блока «Б». Строительная готовность объекта в настоящий момент превышает 80 процентов. В блоке «Б» разместятся дежурная клинико-диагностическая лаборатория, отделение инструментальной диагностики, центральное стерилизационное отделение, кабинеты функциональной диагностики и ангиографическая операционная. Завершение работ в блоке «Б» намечено на октябрь 2024 года.

Полное завершение капитальной реконструкции крупнейшего на всем больничном комплексе блока «А» произойдет через год, в октябре 2025 года. Сейчас строительная готовность составляет 20 процентов. По окончании модернизации лечебный блок «А» будет отвечать самым современным требованиям медицинской организации. В процессе реконструкции существенно меняется внутренняя архитектура блока. Здесь появляются новые отделения, новые операционные, расширяются возможности оказания медицинской помощи жителям Нерюнгринского района.

Капитальный ремонт блока «В» будет завершен в декабре 2025 года. Сейчас строительная готовность блока составляет 26 процентов.

По итогам посещения больницы глава Якутии Айсен Николаев одобрил проводимую работу и поручил не сбавлять темпов реализации «Стратегии развития здравоохранения в Нерюнгринском районе».

«Темпы ремонтных работ не надо сбавлять, вся работа должна быть завершена в срок. Реконструкция объектов больницы является одной из ключевых составляющих мастер-плана города Нерюнгри. Результаты оценят жители города, которые будут получать квалифицированную специализированную медицинскую помощь рядом с домом», – подчеркнул Айсен Николаев.

НАГРАДЫ ГЕРОЯМ

После больницы Айсен встретился с волонтерами СВО «ZOV Севера». Он поблагодарил за неоценимую помощь и поддержку бойцов, проходящих службу в зоне СВО.

«ZoV Севера» - это настоящий пример того, что когда мы все едины, нас ничто и никто не сможет победить. От всей души благодарю всех тех, кто вносит вклад в дело нашей общей Победы за неравнодушие и патриотизм», - сказал Айсен Николаев.

На сегодняшний день волонтерским движением «ZoV Севера» в зону СВО было отправлено более 40 тонн гуманитарной помощи. Волонтеры неоднократно выезжали в зону проведения СВО для встречи с бойцами, посещали госпитали и медицинские батальоны. Они собрали почти 9 млн рублей для

приобретения специальной техники.

После волонтеров глава Якутии приехал в строящийся в центре города Культурный парк. О проекте ему рассказал глава города Нерюнгри Илья Гудошник (см. отдельную публикацию). Также Айсен Николаев осмотрел ход продолжающегося капитального ремонта в большом зале Центра культуры и духовности им. А.С. Пушкина.

Около 20 часов глава Якутии Айсен Николаев вышел на сцену праздничного концерта на площади, где вручил государственные награды лучшим угольщикам республики. «Шахтеры Южной Якутии создают своим трудом экономическое лидерство Якутии, Дальнего Востока и всей России. За последние годы добыча угля в республике выросла более чем в два раза. Наши предприятия отрасли встали на ноги, выходят на лидирующие позиции в России по объемам производства. А значит, получили новое развитие и наши города и районы», – сказал Айсен Николаев с большой праздничной сцены.

Почётное звание «Заслуженный горняк Республики Саха (Якутия)» присвоено машинисту экскаватора горного участка №3 горного цеха разреза «Нерюнгринский» АО ХК «Якутуголь» Виктору Акилову и электрослесарю подземного участка конвейерного транспорта шахты «Денисовская» АО «ГОК «Денисовский» Евгению Санину.

Грамотой Главы Республики Саха (Якутия) награждены машинист компрессорных установок сушильно-топочного участка производственного цеха Обогатительной фабрики «Нерюнгринская» АО ХК «Якутуголь» Тамара Ежова и машинист экскаватора гидравлического участка открытых горных работ №1 АО ГОК «Инаглинский» Игорь Козак.

Знака отличия «Гражданская доблесть» удостоен машинист бульдозера WD 600 участка открытых горных работ №1 акционерного общества «Горно-обогатительный комплекс «Инаглинский» Сергей Моряков.

Благодарность Главы Республики Саха (Якутия) вручена начальнику отдела кадров ООО «Долгучан» Юлии Абрамович, водителю автомобиля автоколонны пассажирского транспорта автотранспортной службы Управления по операционной деятельности АО ХК «Якутуголь» Андрею Ганжа, главному энергетику обогатительной фабрики «Инаглинская-1» акционерного общества ГОК «Инаглинский» Олегу Жарченко и машинисту экскаватора участка открытых горных работ ООО «Долгучан» Артему Размахнину.

Глава Якутии Айсен Николаев отметил стремительно растущие темпы добычи угля в Южной Якутии. Только за первое полугодие добыча угля составила 23,2 млн тонн. Это ровно на треть больше, чем ровно год назад. В 2024 году по объему добычи угольной продукции планируется взять рубеж в 40 млн тонн с перспективой до 45 млн тонн. Такой показатель может быть достигнут благодаря развитию Эльгинского угольного комплекса, увеличению возможных мощностей группы компаний «Колмар» и с вводом в 2022 году нового месторождения «Сыллахское», разрабатываемого ООО «АнтрацитИнвестПроект», и развитию ООО «Долгучан». Свой вклад в достижения угольной промышленности Якутии вносят и малые разрезы, которые обеспечивают внутреннюю потребность республики

ПРАЗДНИЧНЫЙ КОНЦЕРТ

Завершил большой и насыщенный день праздничный концерт на площади Ленина. На нем выступили нерюнгринская кавер-группа Funky Monkey, группа «Токай», группа «Vita», Алексей Подубный и группа «Джанго», группа «Филатов и Карась».

Вопреки скептическим ожиданиям, концерт оказался неожиданно хорошим и очень понравился молодежи, которая составила подавляющее большинство людей на площади. Был прекрасный звук и отличный свет. А особенно порадовало удачное расположение сцены, которую на этот раз было отлично видно с любой точки площади.

Наверное, действительно пора прекращать приглашать на свой праздник вышедших в тираж героев вчерашних дней и «эстрадных пенсионеров», а давать шанс молодым, у которых всё впереди.

Мы хотим, чтобы всероссийская слава талантливых исполнителей начиналась в Нерюнгри, а не умирала в нём!

С Днем шахтера, дорогие друзья!

Олег СОЛОДУХИН.
Фото автора.
Благодарим пресс-центр НРА за предоставленные фотографии

КАКИЕ НОВОВВЕДЕНИЯ ЖДУТ ДЕТЕЙ, ИХ РОДИТЕЛЕЙ И УЧИТЕЛЕЙ В НОВОМ УЧЕБНОМ ГОДУ

Уже через несколько дней, 2 сентября, дети со всей России пойдут в школу и сядут за парты. Изменения, которые вводятся с 1 сентября, коснутся каждого без исключений. Так, в школьную программу вернутся уроки труда, а в некоторых школах будут учиться управлять беспилотниками. Подробнее о том, к чему быть готовым учащимся, их родителям и учителям с 1 сентября 2024 года — в нашем материале.

ЗАПРЕТ НА МОБИЛЬНЫЕ ТЕЛЕФОНЫ

Одним из нововведений, вступающих в силу с начала учебного года, станет запрет на использование средств подвижной радиотелефонной связи во время уроков. В их число входят мобильные телефоны, умные часы с SIM-картой и другие устройства, которые могут выполнять функции телефона, например получать SMS-сообщения.

Использовать собственные средства связи всё же будет возможно, однако только в экстренных случаях, когда есть угроза жизни или здоровью школьников и преподавателей. При этом в официальном Telegram-канале Минпросвещения России говорилось, что «речь не идет ни о каких запретах. Ученик будет всегда на связи с родителями, но в образовательном процессе мобильные устройства должны использоваться только с разрешения учителя».

Решение о запрете мобильных телефонов на уроках было принято в связи с многочисленными обращениями преподавателей и родителей для повышения дисциплины. Председатель Госдумы Вячеслав Володин также отмечал, что данная мера повысит авторитет учителя и поспособствует живому общению в классе.

Сообщается также, что современные дети по-настоящему зависят от телефонов и испытывают сложности с коммуникацией. Даже на переменах ученики не общаются, а сидят в телефонах, не наслаждаясь детскими и юношескими годами и играми, мало общаются со своими одноклассниками и реже заводят друзей.

Во время уроков наблюдается другая проблема: дети отвлекаются от занятия, не получают необходимые знания, а просто могут найти в интернете ответ на тот или иной вопрос. «<...> ребята не понимают, зачем им что-то учить, если можно загуглить», — сказала первый зампред комитета Госдумы по просвещению Яна Лантратова.

Реализация данного положения позволит минимизировать факторы отвлечения внимания обучающихся во время проведения учебных занятий», — говорится в пояснительной записке к закону.

УЧИТЕЛЯ СМОГУТ ДЕЛАТЬ ЗАМЕЧАНИЯ ДЕТЯМ

С нового учебного года учителя смогут также делать замечания ученикам. Это право закрепляет новый закон о статусе педагога. Школы сами смогут устанавливать требования к дисциплине во время уроков и к правилам поведения в самом учебном заведении. Помимо этого, у педагогов появится возможность делать запросы на применение дисциплинарных взысканий к ученикам, нарушающим правила. Администрация школы обязана будет их рассмотреть.

Таким образом устанавливается право педагога на уважение его человеческого достоинства, защиту от всех форм физического и психического насилия, от оскорбления личности.

Раньше это право было только у учеников.

ШКОЛЬНАЯ ФОРМА ПО ГОСТУ: БУДЕТ ИЛИ НЕТ

Предполагалось, что с этого года в России появится ГОСТ на школьную форму.

В ноябре 2023 года стало известно, что стандарт будет утвержден в 2024 году, а вступит в силу с середины 2025 года. Это подтвердил глава Роскачества Максим Протасов в беседе с «Российской газетой».

В ГОСТе не предусмотрено описание ассортимента, внешнего вида, цвета или дизайна формы. В нем будут озвучены требования к показателям безопасности и потребительских свойств формы и материалов. Так как ребенок проводит много времени в школе, необходимо, чтобы форма была гигроскопичной, воздухопроницаемой и износоустойчивой, а также чтобы в краске не присутствовали токсичные вещества. Цвет, фасон и другие аспекты останутся на ответственности школы и родительского комитета.

СЕМЬЕВЕДЕНИЕ В ШКОЛАХ РОССИИ

С 1 сентября в рамках «Разговоров о важном» или внеклассной работы для учащихся 10-х и 11-х классов вводятся уроки семьеведения. Эти занятия будут нацелены на формирование семейных ценностей у детей со школьной скамьи, что в будущем должно привести к повышению рождаемости.

Отмечается также, что семьеведение не будет уроком в привычном значении. В ходе занятия учителя будут вести диалог с детьми в доверительной форме и с обратной связью. Цель урока — формирование позитивного отношения к созданию семьи.

Курс рассчитан на 34 занятия и будет состоять из четырех тематических блоков:

— о ценностях и традициях семьи;

— об отношениях в семье (со старшеклассниками обсудят отношения до вступления в брак и основы совместной жизни семьи, а также рассмотрят, как преодолевать семейные конфликты и кризисы);

— об азах психологического здоровья семьи;

— о поддержке и сопровождении семьи. В этом блоке старшеклассники узнают о семейной политике и мерах господдержки семей.

ОСНОВЫ БЕЗОПАСНОСТИ И ЗАЩИТА РОДИНЫ ВМЕСТО ОБЖ

Вместо привычного ОБЖ вводится предмет «Основы безопасности и защита Родины», который будет изучаться в 5–11-х классах. В рамках предмета расскажут, какие существуют мероприятия для защиты населения при чрезвычайных ситуациях или угрозе войны, научат реагировать на сигнал «Внимание всем!»,

ОКОНЧАНИЕ НА СТРАНИЦЕ 6

Дорогие ребята!
Уважаемые взрослые!
Примите самые искренние поздравления с 1 сентября – Днём знаний и началом нового учебного года!

День знаний не случайно стал для нас символом добрых начинаний, открытий и свершений. Будущее образования – это будущее России.

В канун нового учебного года от души желаем всем школьникам и студентам настойчивости в приобретении новых знаний и навыков, радости открытий и творческих свершений!

Малышам, которые делают только первые шаги в страну знаний, желаем быть старательными и послушными, а выпускникам – чтобы их последний учебный год стал ярким и незабываемым.

Вам, уважаемые педагоги и родители, мудрости, терпения и взаимопонимания со своими учениками.

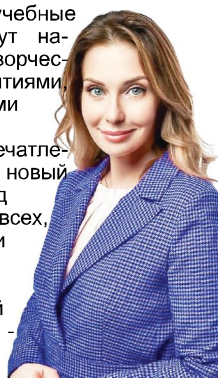

Пусть учебные будни будут наполнены творческими открытиями, интересными событиями, яркими впечатлениями, а новый учебный год станет для всех, кто учится и учит, годом творческих достижений и профессиональных побед!

Глава Нерюнгринского района Р.М. ЩЕГЕЛЬНЯК
Председатель Нерюнгринского районного Совета депутатов Н.В. БАРАХАНОВА

Газета «ЧАС ДОСУГА» № 32 (1370) от 14.08.2024 года

Учредитель: Общество с ограниченной ответственностью «ВИД»
Юр.адрес: 678967,РФ, РС(Я) г. Нерюнгри, пр-т Др. народов 13-88

Гл.редактор В.В. Костомаров. Дизайн и верстка: В.В. Андреев

Газета зарегистрирована Управлением Федеральной службы по надзору в сфере связи, информационных технологий и массовых коммуникаций по Республике Саха (Якутия) от 15 января 2015 года. ПИ № ТУ14-00409

ОТПЕЧАТАНО В КОМПЬЮТЕРНОМ ЦЕНТРЕ ООО "ВИД" г. Нерюнгри, ул. Новостроевская, 15. ТИРАЖ: 2000 экз. Подписано в печать: 12.08.2024 г. Время подписания в печать: по графику - 14-00 фактическое - 16-00

АДРЕС ИЗДАТЕЛЯ, РЕДАКЦИИ: 678960, РС (Я), г. Нерюнгри, ул. Новостроевская, 15, 1 этаж, тел: 94-900, 8-924-899-49-00, WhatsApp 8-914-244-73-75

E-mail: chasdosuga@mail.ru ЦЕНА СВОБОДНАЯ

При подготовке номера использованны мат-лы интернет ресурсов: SAKHAPRESS.RU, http://www.nerungri.ru, http://www.neruadmin.ru/ , SakhaLife.ru, ИА SakhaNews, Якутия24, YakutiaMedia, Sakhatime.ru, Якутск.ru, Газета «Жизнь Якутска», Sakhaday.ru, "Коммерсантъ"

Подписной индекс: P0021

16+

пользоваться средствами защиты, а также познакомят детей с боевыми свойствами и устройством стрелкового оружия и положениями общевоинских уставов.
При этом в 10-х и 11-х классах будут и практические занятия, в которые войдут тактическая, огневая, инженерная, военно-медицинская и техническая подготовка.

ПЯТЬ В ОДНОМ: УТВЕРЖДЕНА ПРОГРАММА ПРЕДМЕТА ТРУД ДЛЯ РОССИЙСКИХ ШКОЛ

Предмет «труд» вернется в российские школы в качестве обязательного с 1 сентября 2024 года.
Министерство просвещения сообщило, что федеральная рабочая программа по учебному предмету труд (технология) имеет модульную структуру: пять обязательных для изучения направлений и три модуля по выбору. Обязательными станут «Производство и технологии», «Технологии обработки материалов и пищевых продуктов», «Компьютерная графика. Черчение», «Робототехника» и «3D-моделирование, прототипирование, макетирование». На выбор можно также изучать «Автоматизированные системы», «Животноводство», «Растениеводство».
Также Минпросвещения допускает разработку дополнительных вариативных модулей на уровне региона — в зависимости от его потребностей: например, «Авиамоделирование», «Медиатехнологии», «Сити-фермерство», «Ресурсосберегающие технологии».
Прописанные модули актуальны для средних и старших классов школы. На «труд» выделят два часа в неделю в 5–7-х классах и один — в 8–9-х.
Учебные программы составят с учетом востребованных на рынке труда профессий.
В начальных классах предмет труд включает четыре модуля: «Технологии, профессии и производства», «Конструирование и моделирование», «Информационно-коммуникативные технологии» и «Технологии ручной обработки материалов», где школьники будут работать с бумагой, картоном, тканью, пластиком, поролоном и т.д. В начальной школе труд будет проходить один раз в неделю.
КАЛЬКУЛЯТОР НА ОГЭ ПО МАТЕМАТИКЕ: МОЖНО ИЛИ НЕТ
С 2024 года также планировалось разрешить ученикам 9-х классов использовать калькулятор во время сдачи ОГЭ, однако данное нововведение было исключено.

РОСОБРНАДЗОР ПРОВЕРИТ УЧИТЕЛЕЙ «НА КАЧЕСТВО»

Рособрнадзор проверит компетенции педагогов: журналисты «Коммерсанта» выяснили, что с сентября 2024 года для оценки эффективности работы образовательных учреждений ведомство будет использовать индекс качества общего образования, в рамках которого впервые будут проверяться не только ученические, но и учительские компетенции.
«Мы сформировали пул вопросов для учителей, которые раскрывают… профессионализм, подготовку в плане психологии, методологии», - сообщил журналистам глава Рособрнадзора Анзор Музаев.
По его словам, прежняя методология оценки эффективности качества образования строилась лишь на оценке результатов учеников и потому «не давала полной картины». Теперь же планируется оценить уровень подготовки детей, компетенции учителей, а также качество образовательной инфраструктуры по 69 показателям.
Музаев добавил, что результаты таких проверок станут «докладной записочкой» для региональных властей: те смогут понять, на какие цели необходимо направлять средства в первую очередь.
В Рособрнадзоре и Минпросвещения РФ пока не ответили на вопросы "Ъ". Как выяснил "Ъ", речь идёт об «индексе качества образования», который начнут применять в школах с 1 сентября. Индекс включает три направления, каждое из которых состоит из трех критериев. В свою очередь, критерии состоят из показателей - всего их 69.
Самый большой вес в индексе по-прежнему имеют образовательные результаты школьников - их оценивают по 30 показателям.
Второе по значимости направление - образовательная среда, на которую приходится 28 показателей. Третий блок - кадровый потенциал - оценивается по 11 показателям: семь из них касаются компетенций учителей, два - их квалификации и ещё два - обеспеченности учителями. Апробация индекса прошла в мае этого года во Владимирской области.
Руководитель центра независимой оценки компетенций студентов Московского городского педагогического университета Татьяна Никитина отмечает, что результаты школьников «важны для понимания качества работы педагога», однако ученики нередко занимаются с репетиторами или родителями, поэтому оценка может оказаться некорректной. Оценка компетенций самого учителя, полагает эксперт, позволит понимать ситуацию «более объёмно»: «Процесс работы учителя, взаимодействия с учениками оценить сложно. Но понимание психолого-педагогических навыков учителей позволит осознать дефициты и понять, какие условия необходимо создать для их ликвидации».
Старший научный сотрудник Центра экономики непрерывного образования РАНХиГС Борис Илюхин отмечает, что по поводу отдельных показателей индекса, например, связанных с образовательной средой, «можно рассуждать и спорить»: «Не совсем понятно, как директор может повлиять на наличие в школе водопровода». При этом эксперт находит важным появление таких показателей, как взаимоотношения учителей и учеников или уровень нетерпимости школы к правонарушениям. Оценка компетенций учителей, по словам господина Илюхина, проводилась и раньше в рамках различных исследований, но новый формат может помочь «выявить профессиональное выгорание учителей на ранней стадии и принять решение по снижению нагрузки».

Педагоги в соцсетях выражают опасения, что «очередные проверки» будут отвлекать их от работы.
О недовольстве в учительской среде корреспонденту "Ъ" рассказал председатель профсоюза «Учитель», преподаватель из Нижегородской области Дмитрий Казаков: по его словам, в прошлом году «учителя смогли немного выдохнуть, потому что результаты аттестации стали бессрочными и отпала необходимость постоянно подтверждать квалификацию». Теперь же, считает он, нагрузка возрастет, «а доплачивать за это никто не будет». В то же время директор оренбургской школы N34, призёр конкурса «Директор года 2022» Елена Капкова назвала инициативу «позитивным эволюционным изменением»: «Показатель образовательных результатов школьников самый разработанный, посчитать его легче всего, но так судить однобоко». Однако и она отмечает, что грядущие проверки компетенций в учительском сообществе встречены «скорее негативно», в том числе потому, что многие педагоги «узнали об изменениях из новостей». «Администрации школ, министерствам нужно проводить информационную работу с учителями, - полагает Елена Капкова. Объяснять, что эти тесты в итоге помогут успешнее управлять школой, перераспределять нагрузку на учителей».
Между тем на сайте профсоюза «Учитель» объявлен сбор подписей за отставку «главы Рособрнадзора г-на Музаева как некомпетентного работника, принесшего на этом посту серьёзный вред российскому образованию». Профсоюз заявляет о необходимости широкого гласного обсуждения с методическими объединениями и учительскими профсоюзами любых новаций в сфере образования, а также о своём намерении не участвовать «в профанации внедрения новых учебных предметов» и др.: «Мониторингам и проверкам компетенций учителей - бойкот!»

Материал подготовлен на основе официальных источников
Фото из открытых источников

Уважаемые жители города Нерюнгри, дорогие школьники, студенты, уважаемые педагоги и родители!

От всей души поздравляю вас с замечательным праздником Первого сентября – Днём знаний и началом нового учебного года!

С самого раннего детства этот светлый и торжественный праздник для каждого из нас связан с самыми добрыми эмоциями! С воспоминаниями о летних каникулах, радостным ожиданием новой встречи с родной школой, повзрослевшими одноклассниками и любимыми учителями.
Начало нового учебного года – важное событие не только для юных жителей города Нерюнгри, которые в этот день начинают новый этап большой дороги к знаниям. Не менее волнующим день 1 сентября становится для родителей, преподавателей и педагогов.
В День знаний хочется сказать теплые слова всем нашим школьникам. Дорогие ребята! Цените это чудесное время, учитесь с удовольствием, получайте новые знания, дружите, помогайте друг другу!
ДЕНЬ ЗНАНИЙ – это еще одна возможность поблагодарить наших уважаемых педагогов за труд и талант, за мудрость, понимание и терпение, за энергию и профессионализм.
За громкими победами детей — не только их собственное усердие и каждодневный учительский труд, но и ежедневные волнения родителей. Спасибо вам за любовь к детям, за вашу заботу и терпение! Желаю вам сил и энергии, успехов вашим детям, чтобы они каждый день давали вам новый повод для гордости!
УВАЖАЕМЫЕ ЖИТЕЛИ ГОРОДА НЕРЮНГРИ, ДОРОГИЕ ШКОЛЬНИКИ И СТУДЕНТЫ!
В День знаний желаю вам крепкого здоровья, счастья и благополучия, интересной и плодотворной работы, воплощения в жизнь самых смелых планов, и, конечно же, новых глубоких знаний, которые послужат надежной опорой в дальнейшей жизни и работе.
С праздником дорогие друзья, с Днем знаний!

Илья ГУДОШНИК, глава города Нерюнгри

А ВОТ И ЖЕЛЕЗНАЯ РУДА!

КАЖЕТСЯ, НАЧАЛОСЬ! Не то, чтобы Южная Якутия так уж дозвалась металлургов. Такой профессии здесь как не было, так и нет. Нерюнгринский металлургический завод, о котором так много говорилось в проекте Комплексного развития Южной Якутии 15-летней давности, пока остается только на бумаге.

Но всё-таки начало положено! Железная руда в Нерюнгринском районе добывается. И главное, что сегодня ни у кого из специалистов нет сомнений в необходимости развития именно железорудной промышленности в Южной Якутии. В «союзники» этому убеждению приходит сама история экономики региона.

Когда в январе 2005 «Мечел» купил 25 процентов акций «Якутугля», а затем, в октябре 2007 года, - оставшийся пакет акций «Якутугля» и контрольный пакет «Эльгауугля», было ясно, что в первую очередь компанию интересует, конечно, перспективное Эльгинское угольное месторождение. В 2020 году чрезвычайно перспективной Эльге стало тесно в новых реалиях, и под новым руководством она ушла в новое «свободное плавание».

Однако, судя по событиям последнего времени, становится ясно, что активно и успешно внедрившись в угледобывающую промышленность Южной Якутии, компания «Мечел» имела далеко идущие стратегические планы, в том числе на металлургическое производство. Успешно освоившись на угольном поле Южной Якутии, «Мечел» взялся за освоение железорудных богатств региона. Первой ласточкой на этом направлении стало приобретение компанией в июне 2011 года за 330 миллионов рублей лицензии на месторождение «Пионерское» сроком на 20 лет.

Месторождение Пионерское расположено в нашем районе в 127 километрах от Нерюнгри. Оно относится к Южно-Алданскому железнорудному району и имеет балансовые запасы более 137 млн тонн железной руды.

Не афишируя особо своего интереса к железной руде, дабы лишний раз не нагнетать цену, в начале 10-х годов «Мечел» продолжал планомерно прибирать к рукам уже разведанные железорудные ресурсы Нерюнгринского района. Следующей победой специалистов и менеджмента компании стало приобретение лицензий на пользование недрами с целью изучения, разведки и добычи железных руд в пределах Сутамскои□ площади и на Сиваглинском месторождении. Это произошло в середине марта 2012 года.

Сиваглинское железорудное месторождение расположено в 135 км к северу от Нерюнгри и в девяти километрах от Амуро-Якутской магистрали, примыкающей к Байкало-Амурской и Транссибирской магистралям. Так что с логистикой здесь всё нормально. Площадь месторождения – 2,2 квадратных километра. Запасы для открытой отработки – около 21 млн тонн руды, среднее содержание железа – 48,6-53,3%.

Около десяти лет понадобилось для качественного освоения месторождения. На месте была создана ООО «Якутская рудная компания», которую возглавил опытнейший очень известный в Нерюнгринском районе и опытнейший специалист Валерий Николаевич Горельников. Еще в 70-е годы он окончил Иркутский политехнический институт по специальности «технология и комплексная механизация открытой разработки месторождений полезных ископаемых».

В конце 70-х работал подземным горнорабочим в производственном объединении «Прокопьевскуголь». С 1978 по 1982 год трудился старшим инженером и прорабом участка в комбинате «Якутуглестрой». Потом в течение 28 лет занимал различные должности от участкового маркшейдера до главного инженера дирекции по разработке Эльгинского месторождения в ОАО ХК «Якутуголь». С 2010 по 2020 год – директор угольного комплекса ООО «Эльгауголь», в 2021 году был назначен директором быстро растущего и развивающегося ООО «Якутская рудная компания».

Именно ООО «Якутская рудная компания» стало оператором Сиваглинского железорудного месторождения, которое ввели в промышленную эксплуатацию в начале 2023 года. Это первое в Республике Саха (Якутия) предприятие подобного профиля. Проект по освоению Сиваглинского месторождения входит в ТОР «Южная Якутия». Вложения «Мечела» в разработку месторождения составили 2,1 млрд рублей.

2 мая 2023 года «Мечел» отгрузил первую партию железной руды в 4 тысячи тонн с Сиваглинского месторождения. До конца 2023 года на месторождении добыли более 450 тысяч тонн руды высокого качества. На сегодняшний день потребителю направлено 520 тысяч тонн железной руды. В 2024 году планируется отгрузить 925 тысяч тонн руды. После 2025 года ежегодный объем добычи должен составить 1,25 млн тонн доменных и агломерационных руд. Основными потребителями продукции стали действующие металлургические предприятия, прежде всего, Челябинский металлургический комбинат.

23 августа 2023 года на Сиваглинском железорудном месторождении впервые побывал глава Якутии Айсен Николаев. Он также увидел своими глазами работу пункта погрузки.

Первое, что бросается в глаза на этом месте – «ржавая», почти красная земля. Так и выглядит будущая железная руда, которой, в отличие от угля, в Нерюнгринском районе мы еще никогда не видели. И, судя по всему, железной руды здесь очень много – только успевай добывать. Всё только начинается.

Но оставим эмоции, а поговорим о производственных показателях. Сиваглинское месторождение - первый крупный проект по добыче железной руды на территории не только Нерюнгринского района, но и всей Якутии. Сейчас в ООО «Якутская рудная компания» работают 232 человека, в перспективе будет создано более 450 новых рабочих мест.

«Сиваглинское месторождение - первый крупный проект по добыче железной руды на территории нашей республики. Благодаря огромной работе, проведенной группой «Мечел», весной прошлого года была начата работа месторождения», - прокомментировал свои впечатления глава Якутии.

Как рассказал директор ООО «Якутская рудная компания» Валерий Горельников, за достаточно короткий срок группа «Мечел» провела здесь большую работу. Построены дороги, ремонтные боксы, погрузочная площадка. «Впервые на территории Якутии началась добыча и отгрузка железной руды. Сегодня «Якутская рудная компания» работает стабильно, у проекта хорошие перспективы», - уверен Валерий Горельников.

Вскрышные и добычные работы осуществляются с применением одноковшовых гидравлических экскаваторов с погрузкой горной массы в автосамосвалы грузоподъемностью 60 тонн. После добычи железная руда, не требующая обогащения, перерабатывается на дробильно-сортировочном комплексе. Далее осуществляется перевозка руды на склад готовой продукции погрузочной станции Тит, для последующей отгрузки железнодорожным транспортом.

Сиваглинский проект в Нерюнгринском районе уже замечен на самом высоком уровне. В 2023 году проект освоения Сиваглинского месторождения признан «Открытием года» по итогам первого Дальневосточного форума недропользования. Разумеется, мы согласны с такой высокой оценкой.

Фото Андрея Сорокина

Глава Якутии А
заставил себя д
познакомиться
шим новым пр
рюнгри - побед
ского конкурса
городской сред
и исторически
прошло и десят
начала строите
го парка в цен
во время своег
бочего визита
Якутии Айсен
ев пришел на те
го парка, чтоб
главы города Н
дошника о про
ходе предстоящ

НАПОМНИМ, что
город Нерюнгри в
выиграл Федерал
честве главного
Нерюнгри получ
федерального
строительство в
парка». Приз за
рук министра стр
Ирека Файзуллин
рюнгри Илья Гуд
ма «Малые город
страны» во Влади
Финансирование
составляет 153
которых 150 ми
приз за победу,
ный грант. Еще
дополнительные
для парка выдел
ки Саха (Якутия
лиона – бюджет
сожалению, райо
ительстве нового
не смог.

Проектной орга
но ООО «Ростро
ным подрядчико
ответственным
– И.И.Спиридоно
дет идти до трет
щего года, то ест
Нерюнгри, котор
ноября 2025 года
Мы очень хорош
ектировался этот
общая идея, кото
мнение внёс гла
дошник. О том, ч
не хватает наст
жения», совреме
пространств, гла
ещё в 2022 году
конкурсе ничего
Идея в том, что
ройства города н
не просто сквер
уютные места, в
хочется возвраща
Не стандартные
и лавочки, а тем
ки, которые пол
Например, «мест
представителей
где можно встре
становке, погово
хором любимые
творческой моло
приходить со сво
тару, стихами и к
игр детей с люб
из мультфильмов
нофильмов в фор
театра.

Разумеется, все
быть абсолютно
весь наш город,
требления спирт
будут создавать
и достойного по
цев. Не просто
ничать, а полезно
время, узнать чт
порадоваться, о
душе и радость ж
Потом в городе
лаборатория урба

В Нерюнгри начал строиться второй большой парк

айсен Николаев не долго ждать, чтобы с самым нашумевоектом города Недителем Всероссий- лучших проектов ы в малых городах х поселениях. Не ти дней с момента льства Культурнотре Нерюнгри, как о ближайшего ра- в столицу Южной Сергеевич Никола- ерриторию будуще- ы услышать доклад Нерюнгри Илья Гуекте-победителе и его строительства.

24 июля 2023 года впервые за много лет льный конкурс. В каприза за эту победу ил 150 млн рублей финансирования на городе «Культурного победу в конкурсе из оительства и ЖКХ РФ на получил глава Недошник в ходе форуда: будущее большой востоке.

строительства парка миллиона рублей, из иллионов составляет то есть – федеральполтора миллиона на недорогие «фишки» ил бюджет Республи), еще полтора мил- города Нерюнгри. К нный бюджет в стро- парка поучаствовать

низацией объявлейпроект», генеральм - ООО «Адгезия», должностным лицом в. Строительство буего квартала будуть ровно до 50-летия е будет отмечаться 6 .

о помним, как про- парк. Сначала была рую в общественное ва города Илья Гуто городу Нерюнгри оящих «мест притяенных общественных ава города говорил , когда об участии в не было известно. в рамках благоустеобходимо создавать ы, а небольшие, но которые постоянно аться.

и безликие тротуары атические мини-парюбили бы горожане. то притяжения» для старшего поколения, титься в уютной обрить по душам, спеть песни. Место сбора одежи, куда можно ими песнями под гикартинами. Место для имыми персонажами . Зона просмотра кимате уличного кино-

эти места должны безопасными, как и свободными от упоного и курения. Они примеры культурного оведения нерюнгрин- посидеть-побездель- о провести свободное то-то новое, чему-то брести гармонию в изни.

появилась Сибирская анистики – та самая,

которая разрабатывала мастер-план города Нерюнгри. Не случайно проект Культурного парка вошел составной частью в мастер-план. Теперь эти два понятия стали неразделимы.

Конкурсную заявку в прошлом году готовили Нерюнгринская городская администрация и ООО «Сибирская лаборатория урбанистики». Основная работа легла на Управления архитектуры, градостроительства, земельных и имущественных отношений, учета и приватизации жилья Нерюнгри. Начальник управления - Андрей Рейда, заместитель начальника управления – Лаура Лукашевич. Подготовку проектов курировал Центр компетенций по вопросам городской среды LETO и Управление архитектуры и градостроительства при главе Якутии.

Очень важно, что проект парка, в отличие от всех прошлых идей новых проектов, вызвал огромный интерес местных жителей города. Массовость обсуждения была беспрецедентной! Каждый житель города Нерюнгри получил возможность высказать свое личное мнение относительно благоустройства выбранной общим голосованием жителей территории. В только что появившемся Молодежном центре проходили так называемые проектные сессии. Это тоже новое для Нерюнгри явление, которое позволило разбудить творческую активность нерюнгринцев. Оказалось, что у нас много умных творческих и очень заинтересованных в развитии любимого города людей.

В проектных сессиях принимали участие команды работников промышленности, культуры и образования, школьников, предпринимателей, общественников и администрации города. Участники активно обсуждали существующую ситуацию, сложившуюся на территории Центра культуры и духовности им. А.С. Пушкина и совместно формировали желаемый образ. Проектировщики всё слышали, анализировали и обобщали предложения и оперативно вносили в концепцию разумные поправки нерюнгринцев.

Наиболее часто звучали такие предложения, как свадебная арка и фотозона для молодожёнов, уличная сцена с амфитеатром, велодорожки и дорожки для катания на роликах, самокатах и скейтбордов, безопасная парковка, иллюминация, закольцованные дорожки для прогулок и скандинавской ходьбы, кафетерий, качели-скамейки для детей и взрослых, выставочные стенды и электронные баннеры.

В итоге всё это нашло место в разрабатываемом и дополняемом проекте «Культурного парка».

После предложений нерюнгринцев автомобильная парковка в проекте была перенесена в южную часть сквера. Появилась идея павильона «Чудное мгновение», малая архитектурная форма в виде книги со строками из стихов местных поэтов, идея большой выставочной зоны «Самородки земли нерюнгринской» и другие новинки. Всего этого в первоначальном проекте не было. активно участие нерюнгрнцев сделало проект Культурного парка по-настоящему «народным» проектом.

В окончательном виде проект «Культурного парка» был представлен Нерюнгри для участия во Всероссийском конкурсе лучших проектов городской среды в малых городах и исторических поселениях. И – победил!

Теперь глава города Нерюнгри Илья Гудошник подробно познакомил с проектом главу Якутии Айсена Николаева. Функционально парк делится на пространства для спокойного отдыха в северной части, событийное по центральной оси и активное на юге. Зона тихого сквера сформирована за счет существующих памятников и комфортных лавочек. От сквера отходят пешеходные дорожки с кулуарами для отдыха, которые дополнены уникальными арт-объектами, посвященными местным писателям со строками их известных произведений.

Центральная ось – событийная аллея. На ней размещен теплый павильон с кафе. Вдоль аллеи расположены световые парковые качели. Главным просветительным объектом пространства является уникальный световой арт-объект «Книга». При этом экспозиция объекта будет сменяемой. Аллея заканчивается площадью со сценой для проведения городских мероприятий. Напротив сцены размещен небольшой амфитеатр.

Молодежное пространство расположится напротив входа в ЗАГС. На нем размещены лавки с клумбами, которые предназначены для встреч с друзьями, а также для собраний местных сообществ. В клумбы могут дополнительно высаживать цветы местные жители в рамках проведения городских акций. Уникальная беседка и арка — пространства для фотосессий молодоженов в их особенный день. Очень кстати12 августа 2024 года городские депутаты приняли знаковое решение, выделив больше миллиона рублей на долгожданный капитальный ремонт зала торжественных бракосочетаний.

В южной и восточной частях парка расположились современные детские площадки для детей разных возрастов. Предусмотрены зимние сценарии использования территории. Одно из них - стационарная деревянная горка. Ее размещение было одним из основных запросов администрации города. Благодаря проекту «Культурный парк» у города появится имиджевое и функционально насыщенное пространство, которое дополнит систему общественных пространств города.

Около входа в ЦКиД разместится большое выставочное пространство для работ креативных нерюнгринцев. Пространство дополнено световыми арт-объектами, которые напоминают кристаллы. Напротив входа в ЦКиД размещены информационные стенды с расписанием и репертуаром местных коллективов.

Ознакомившись с проектом, глава Якутии Айсен Николаев позитивно оценил то, что придумали для своего города нерюнгринцы и активность горожан при разработке этого проекта. «Территория будущего «Культурного парка» находится непосредственно в центре Нерюнгри и имеет хорошие перспективы для того, что стать центром притяжения и любимым местом отдыха горожан. При строительстве парка очень важно учитывать мнение жителей города. Уверен, что парк станет настоящей точкой притяжения для людей разных возрастов и излюбленным местом отдыха горожан», – заявил Айсен Николаев.

Строительство парка началось. В течение ближайших полутора лет пространство около Центра культуры и духовности им. А.С. Пушкина превратится в большую строительную площадку и будет ограничено забором. Сроки реализации проекта достаточно жесткие. Деньги федеральные, проект также утвержден на уровне Российской Федерации, входи т в мастер-план города Нерюнгри, и затягивать этот процесс никто никому не позволит.

Напмним, что Всероссийский конкурс лучших проектов городской среды в малых городах и исторических поселениях входит в состав федерального проекта «Формирование комфортной городской среды» национального проекта «Жилье и городская среда». В нем принимают участие города с численностью жителей до 200 тысяч человек, а также исторические поселения федерального и регионального значения.

Реализация регионального проекта «Формирование комфортной городской среды» ведется в рамках национального проекта «Жилье и городская среда», инициированного Президентом РФ Владимиром Путиным.

Задачи федерального проекта – повышение комфортности городской среды, в том числе общественных пространств, создание механизмов развития комфортной городской среды, комплексного развития городов и других населенных пунктов с учетом индекса качества городской среды.

И очень хорошо, что в этот проект удалось так успешно попасть городу Нерюнгри!

Олег СОЛОДУХИН.
Фото автора

ЧЕГО МЫ НЕ ЗНА ОБ АЛЕКСЕЕ СТОЛЫ

В День шахтера участники историко-краеведческой экспедиции по Нерюнгринскому району, которую организовал краевед и основатель музея «Мир времени» Александр Кошуков, возложили цветы к Мемориалу Столыпина в городе Нерюнгри. С этой стелы, которая носит официальное название «Погибшим при освоении Южно-Якутского угольного комплекса», всегда начинается профессиональный праздник – День шахтера. Горняки, шахтеры и все гости праздника собираются здесь, чтобы почтить память всех погибших при строительстве и освоении Южно-Якутского угольного комплекса.

Благодаря этому Мемориалу, имя Алексея Евлампьевича Столыпина в Нерюнгринском районе слышали все. Но далеко не все знают подробности его биографии так, как он это заслуживает. Кто такой Алексей Столыпин, что он сделал для Нерюнгри, и почему мы так бережно и кропотливо храним о нем светлую память?

Участникам экспедиции Александра Кошукова удалось узнать, что Алексей Столыпин родился 1 января 1917 года в городе Свободный, Амурская область. После окончания школы он поступил в горный техникум, который успешно окончил в 1937 году. Начинал Столыпин как золотодобытчик. Перед войной четыре года работал горным техником на золотодобывающих приисках Читинской области, в том числе в Нюкже.

15 августа 1941 года 24-летний Столыпин был призван в Красную Армию, и вскоре из Читы отправился на фронт. Военными дорогами прошел от Москвы до Украины и Белоруссии, и дальше, освобождая захваченные фашистами земли. Получил офицерское звание техника-лейтенанта.

Документы военного времени, касающиеся Алексея Столыпина, хранятся в Центральном архиве Министерства обороны. В этом архиве их разыскал руководитель историко-краеведческой экспедиции Александр Кошуков. В документах говорится, что все годы Великой Отечественной войны Столыпин провёл в действующей армии. Служил начальником артснабжения 209-го стрелкового полка 162-й стрелковой Краснознаменной дивизии 13-й армии 1-го Украинского фронта. 6 сентября 1944 года был награжден Орденом Красной звезды.

Сохранились наградные документы Алексея Столыпина. «Техник-лейтенант, начальник 209-го стрелкового полка 162-й стрелковый Краснознамённой дивизии представляется к правительственной награде «Орден Красной Звезды». Русский, беспартийный. В Красной Армии с августа 1941 года, призван Нюкжинским райвоенкоматом Читинской области».

Далее следует характеристика бойца Красной Армии Столыпина. «Подготовил хороших мастеров из офицерского и сержантского состава по ремонту вооружений. За время боёв под Орлом, Севском, Гомелем лично отремонтировал 30 станковых пулемётов. За октябрь-декабрь 1942 подготовил 15 танковых пулемётов и 25 ручных пулемётов. Во время перебоев доставки боеприпасов активно руководил сбором брошенного вооружения, мобилизовал транспорт и население, доставлял вооружение на передний край. В марте 1944 года, когда пяти тоннам боеприпасов грозила опасность остаться у врага, обеспечил их переброску. В апреле-мае 1944 года, когда полк перешёл в оборону, провёл в полку профилактический ремонт всего вооружения и его пристрелку. Снабжение вооружением, боеприпасами, ремонт вооружения выполняются отлично, что отмечено армейским командованием. Представлен к правительственной награде 22 июня 1944 года. Начальник артснабжения 26-й армии, подполковник Пронин».

Приказом командующего Первого украинского фронта, от имени Президиума Верховного Совета СССР «за образцовое выполнение боевых заданий командования на фронте борьбы с немецкими захватчиками, проявленные при этом доблесть и мужество техник-лейтенант, начальник артиллерийского снабжения 209-го стрелкового полка 102-й стрелковой Краснознамённой дивизии Столыпин Алексей Евлампьевич награжден Орденом Красной звезды.

Указом Президиума Верховного Совета СССР 9 мая 1945 года Столыпин был награжден медалью «За победу над Германией в Великой Отечественной войне 1941–1945 гг». После Победы, как и многие его однополчане, продолжал службу, и был демобилизован через год - 13 августа 1946 года.

После возвращения с фронта жизнь Алексея Столыпина началась сначала. С войны он вернулся без левой руки. В 1946 году Москве фронтовику и специалисту в области золотодобычи дали новое направление – Якутия, город Алдан, трест «Якутзолото». 8 октября 1946 года получил назначение начальником Учурского поискового управления треста «Якутзолото».

С этого момента и до самой его гибели жизнь Алексея Евлампьевича Столыпина была связана с территорией нынешнего Нерюнгринского района. Хотя ни города Нерюнгри, ни самого района тогда еще не было и в помине.

Начальником Учурского поискового управления Столыпин работал ровно четыре года. Жил здесь с семьей - супругой Александрой Николаевной, чуть позже здесь же, в Якутии, родились две их дочери.

По мере добычи золота в Южной Якутии отработанные участки закрывались, и старатели переходили на новые россыпи. Так в трудовой биографии Алексея Столыпина появлялись золотые прииски Юна, Таранах, Юртовый, Улахан, Тырканда.

Тем временем, в Южной Якутии разворачивало работу Читинское геологическое управление. В 1951 году был открыт угольный пласт «Пятиметровый» Нерюнгринского месторождения. В правительстве СССР поняли, что нашли «золотую жилу».

В этом же году согласно правительственному решению по ускорению поисков и разведки угольных и железорудных месторождений юга Якутии была основана Южно-Якутская комплексная экспедиция (ЮЯКЭ). В 1952 году в приказе Читинского геологического управления впервые промелькнуло слово «Нирунгра».

В ЮЯКЭ пришел работать и Алексей Столыпин, который был назначен прорабом горных работ. 17 марта 1954 года его перевели с золотодобычи на угольные месторождения. В 1954 году в тресте «Якутзолото» был образован участок «Угольный» на руднике «Лебединый» - будущая Чульманская шахта. 1 марта 1956 года Алексей Столыпин был назначен начальником этого участка, добывающего уголь. Шахта, которая снабжала углем Алданский и Тимптонский районы Якутии, в те годы несколько раз меняла свое название, но в течение семи лет – до 1963 года - руководил ей неизменно Алексей Евлампьевич Столыпин.

Рассказывают, что во времена его руководства на угледобывающем предприятии царили строжайшая дисциплина и образцовый порядок. Ни разу за эти годы его участок не сорвал производственный план. За провинности наказывал строго, но никто из рабочих не мог сказать, что он был в чем-то несправедлив. Его побаивались, но понимали, что он прав, потому что видели: он душой болел за общее дело. И сам работал самоотверженно и добросовестно, и того же требовал от своих подчиненных. За это его уважали. Столыпин был настоящим шахтером, простым человеком. Рассказывают, что он здоровался со всеми рабочими своей единственной рукой, досконально знал все их бытовые, жилищные и семейные проблемы, по возможности принимал участие в их решении.

Чульманская шахта селке Угольный. Тем продолжали открыва ности и запасы Нерю ного месторождения году начались вскр участке «Нерюнгра» года стала вестись от так называемом Мал 1 января 1965 года ником участка «Нер разреза был назна лампьевич Столыпин фактически начинал Нерюнгри. «Муж во что Нерюнгра – это Южной Якутии. Здес дет большой город. В через реки, и провед рога. Все это будет месторождения угля много лет спустя с Александра Николае

Её записи хранятс рии освоения Южн И.И.Пьянкова.

Но во времена Сто 1966-м годах, в ме стояло лишь нескол разрез уже работал, тало. Шахтеры сел общежитии, жили по в одной квартире. рабочего дня возвра Угольный на ночь, и субботу и воскресен Хотя поселок Нерюн соединен грунтовой Якутской автомагистр реку Чульман не был мый на участке угол замерзшую реку на берег, на весовую. вали и отправляли п Летом шахтеры стро мосты через реки Беркакит. Мосты эти ми, их и дело снос водами. Переправля лодке с помощью тро ли машинами вброд. весной машины пер рами. Либо просто с ожидании окончания В начале лета 196 было особенно силь изошла трагедия: пр реку Чульман лодка перевернулась. В лод семь человек. Пятер в ледяной воде бур чальник участка-раз шахты «Чульманская пьевич Столыпин, Терентьевич и Мария никовы, их пятилетн Петр Степанович Гол Всех погибших, кром хоронили на старом ковом кладбище,

АЕМ ПИНЕ?

находилась в по-
временем, геологи
ать новые возмож-
онгринского уголь-
. 3 сентября 1963
ышные работы на
. С 1 ноября 1964
ткрытая добыча на
ом разрезе.
а первым началь-
рюнгра» - Малого
чен Алексей Ев-
н. С этих событий
ся будущий город
е время говорил,
большое будущее
ь со временам бу-
Будут стоять мосты
дена железная до-
из-за уникального
», - вспоминала
упруга Столыпина
вна.

я в Музее исто-
ой Якутии имени

олыпина, в 1965-
естечке Нерюнгра
ько домов. Малый
но жилья не хва-
лись семьями в
о несколько семей
Некоторые после
щались в поселок
ли на выходные -
ье.
гра уже тогда был
дорогой с Амуро-
ралью, моста через
о. Зимой добывае-
ь вывозили через
противоположный
Там его складиро-
отребителям.
рили бревенчатые
Чульман, Омули,
и были непрочны-
сило паводковыми
лись через реку на
са. Груз перевози-
При большой воде
етягивали тракто-
тояли на берегу в
паводка.
6 года половодье
ным. 6 июня про-
и переправе через
с пассажирами пе-
ке находилось во-
о из них погибли
ной реки. Это на-
реза «Нерюнгра»
я» Алексей Евлам-
супруги Василий
я Васильевна Кор-
няя дочь Ольга, и
уб.
ие Столыпина, по-
небольшом посел-

рядом с могилами первых геологов и шахтеров, трудившихся здесь с начала 1952 года. Кладбище было на левом берегу реки Чульман, недалеко от места, где позже будет построена автобаза №1 комбината «Якутуглестрой». Алексея Евлампьевича Столыпина – ветерана Великой Отечественной войны и начальника разреза - похоронили на высоком берегу реки Чульман. Это место и стало сегодняшним «Мемориалом Столыпина».

Могила Столыпина много лет представляла собой типичную «братскую могилу» - голубой памятник с красной звездой на верхушке, за которым ухаживали горняки и школьники. 28 января 1999 года вышло распоряжение администрации города Нерюнгри «Об увековечивании памяти первого начальника участка открытых горных работ шахты «Чульманская» Столыпина».

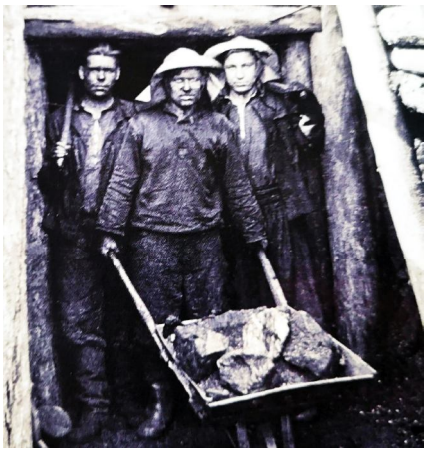

В День Шахтера 27 августа 1999 года вместо старой могилы Алексея Столыпина был торжественно открыт его большой памятник из чугуна и габбродиорита, который мы видим и сегодня. Еще через год, в 2000-м, перед могилой Алексея Столыпина установили 12-метровую мемориальную стелу в виде простертых вверх рук, держащих колокол. Стела была изготовлена комплексной бригадой сварочно-заготовительного цеха Нерюнгринского РМЗ под руководством Анатолия Корсакова, колокол отлит в Воронеже. На плите написано: «Основоположникам Южно-Якутского угольного комплекса». На другой стороне плиты: «Вам мечтавшим, вам воплощающим, вам недожившим, от нас с вами жившим».

Мемориал Столыпина стал памятью всем, кто отдал жизнь за строительство и развитие Южной Якутии – геологам, угольщикам, строителям, автомобилистам. Это не только дань заслугам конкретного человека, но и символ связующей нити многих поколений нерюнгринских угольщиков. С этого места традиционно начинаются все Дни шахтера в Нерюнгри. Каждый проходящий через мемориальную арку ударяет в колокол, напоминающий современникам об ушедших прежних поколениях шахтеров.

После возложения цветов к могиле Алексея Евлампьевича Столыпина руководитель историко-краеведческой экспедиции Александр Кошуков обратился ко всем, кто связан с горнодобывающей отраслью в Нерюнгринском районе:

«Уважаемые труженики горнодобывающей промышленности, угольщики, дорогие жители Нерюнгринского района! День шахтера – наш общий праздник. Практически в каждой нерюнгринской семье кто-то связан с этой мужественной и героической профессией. Мои дедушка и бабушка - Николай Григорьевич и Вера Александровна Шаврины – заслуженные горняки Якутии. Многие десятилетия они успешно трудились на угольном разрезе «Кангаласский».

История угольной промышленности в Нерюнгринском районе насчитывает ровно сто лет. В 1925 году, при технических изысканиях и проведении АЯМа, на берегу реки Чульман были обнаружены пласты каменного угля будущего Чульмаканского месторождения.

История сохранила фамилии шахтеров-первопроходцев, работников шахт «Пионер» и «Угольный». Первыми руководителями шахты участка «Угольный» были Сергей Веселов, Андрей Волобуев и Алексей Столыпин. Последним начальником участка «Угольный» был Эрнест Соколовский, который позже стал первым руководителем разреза «Нерюнгринский».

Мы помним всех ветеранов, первопроходцев угольной отрасли, отдавших свои годы, силы, энергию, мужество и профессионализм горнодобывающей отрасли. Труд нерюнгринских шахтеров, начинавшийся в поселке Угольный, великие традиции достойного и честного труда, сплоченности и мужества всегда будут служить примером для новых поколений шахтеров Южной Якутии. Своим мужественным трудом горняки и шахтеры не только добывают уголь, но и приносят славу Нерюнгринскому району, обеспечивают уверенность нерюнгринцев в завтрашнем дне и экономическое процветание нашему региону.

Дорогие друзья! Благодарим вас за нелегкий и опасный труд, за мужество и терпение, смелость и сплоченность, за выдающиеся трудовые достижения! Желаем вам крепкого здоровья и благополучия, радости и счастья, успехов, мира и процветания каждой шахтерской семье и всем нерюнгринцам!»

ОМВД РОССИИ ПО НЕРЮНГРИНСКОМУ РАЙОНУ СООБЩАЕТ

ЖИТЕЛЬ НЕРЮНГРИНСКОГО РАЙОНА ОПЯТЬ ПОВЕРИЛ АФЕРИСТАМ

55-летний водитель решил приобрести снегоход через один из популярных сайтов объявлений. Найдя нужное объявление, мужчина начал переписку в мессенджере «WhatsApp», чтобы уточнить интересующие детали. В ходе переписки «менеджер магазина» сообщил потерпевшему, что при 100% предоплате доставка будет бесплатной, что его и заинтересовало. Заявитель перевёл на указанные реквизиты 451 750 рублей и стал ожидать долгожданную покупку. Через несколько дней потерпевший в сообщении поинтересовался отправкой снегохода, однако ему так никто и не ответил. Тогда мужчина попросил своего сына, проживающего в г. Иркутск, съездить по адресу того самого магазина, с которым он заключил договор, и оказалось, что на том месте находится пустой участок, тогда заявитель понял, что он стал жертвой мошенников.

Уважаемые граждане! Будьте предельно бдительны при покупке товаров через различные сайты объявлений в сети Интернет, поскольку всегда есть риск столкнуться с аферистами. Пользуйтесь только проверенными Интернет-магазинами и маркетплейсами.

01 ИНФОРМИРУЕТ

Отделение организации службы подготовки и пожаротушения4 ПСО ФПС ГПС ГУ МЧС России по Республике Саха (Я)

всего с 13 по 21 августа 2024 г. зарегистрировано 329 мероприятий и выездов пожарных подразделений, из них на: Ликвидацию пожаров – 4. Пригорание пищи – 1. Короткое замыкание – 1. Ложный выезд -1. Занятия – 43. Прочие – 38. Пожарно-тактические занятия – 16. Отработку оперативной документации – 74. Проверку водоисточников – 151

В ДАННЫЙ ПЕРИОД ЗАРЕГИСТРИРОВАНО ЧЕТЫРЕ ПОЖАРА:

15 АВГУСТА в 02 часа 53 минуты в п. Чульман по ул. Павлика Морозова в районе дома 8а произошло возгорание бесхозного строения. Огнем повреждено строение по всей площади 50 кв.м. Причина – детская шалость с огнем, виновный не установлен.

19 АВГУСТА в 00 часов 23 минуты в районе 5-го подъезде дома №3 по ул. Дружбы Народов произошло возгорание мусора на открытой площадке площадью 1 кв.м. Причина неосторожность при курении, виновный не установлен.

20 АВГУСТА в 01 час 05 минут в п. Беркакит, ул. Башарина д. 3, 1 подъезд произошло возгорание мусора в мусоросборной камере. Причина неосторожность при курении, виновный не установлен.

В 01 ЧАС 53 МИНУТЫ в г. Нерюнгри ул. Кравченко, в районе д. 18/1 произошло возгорание мусора на открытой площадке площадью 1 кв.м. Причина неосторожность при курении, виновный не установлен

Всего за две недели Едино-диспетчерской службой:

Принято заявок на оказание помощи: 3. Отработано заявок: 3. Переадресовано в другие ведомства всего – 0. Количество выездов ДДС – 3 из них: - ликвидация последствий ДТП – 3.

ГОСТИ НЕРЮНГРИ ПОЗНАКОМИЛИСЬ С ГОРОДСКИМ МУЗЕЕМ

С 12 июня 2024 года Нерюнгри и Тында стали городами-побратимами. Официальное соглашение об установлении побратимских связей между двумя городами в тот день на празднике Ысыах подписали глава города Нерюнгри Илья Гудошник и глава города Тында Сергей Гуляев.

Два города, расположенные по обе стороны Станового хребта, и имеющие статусы региональных столиц - «столица Байкало-Амурской магистрали» и «столица Южной Якутии» - многие годы связывает тесная дружба. Теперь, с установлением побратимских связей, эта дружба обещает стать ещё более плодотворной, поскольку и Тында, и Нерюнгри вошли в перечень городов Дальнего Востока с утвержденными на Восточном экономическом форуме президентом РФ Владимиром Путиным мастер-планами.

Нет сомнений, что установление побратимских связей станет новым витком развития наших городов. Будет происходить еще более тесный обмен практиками, мнениями, информацией, культурными и спортивными коллективами.

Очередной визит представителей города Тында Нерюнгри состоялся 23 августа, когда в Нерюнгри отмечался главный профессиональный праздник нашего города - День шахтера. В этот день глава города Тында Сергей Сергеевич Гуляев, заместитель главы Ирина Александровна Дорофеева, начальник организационного отдела Ольга Александровна Кудрявцева и начальник Управления культуры Андрей Васильевич Трещук подробно познакомились с экспозицией Музея истории освоения Южной Якутии имени И.И.Пьянкова. Подробную экскурсию для них организовала директор музея Агния Игнатьевна Шагдурова и сотрудники музея, которые рассказали об экспозициях на каждом из трех этажей здания музея и о его богатой истории.

Как сообщила Агния Шагдурова, Музей истории освоения Южной Якутии имени И.И.Пьянкова – практически ровесник самого города Нерюнгри. Он основан 13 октября 1976 года, при этом распоряжение бюро Нерюнгринского горкома КПСС о создании музея подписал первый секретарь горкома Иван Иванович Пьянков, имя которого теперь носит городской музей.

С первых дней музей на общественных началах собирал музейный фонд по теме, связанной с формированием Южно-Якутского территориально-производственного

комплекса, строительством Малого БАМа и города Нерюнгри. Первым экспонатом, с которого началось рождение музея, стала ленточка, перерезанная на торжественном митинге по случаю открытия железнодорожного моста через р. Гилюй при прокладке Малого БАМа. В 1981 году музей получил название «Нерюнгринского музея истории строительства Южно-Якутского территориально-производственного комплекса». Коллекции музея включают ранние документальные свидетельства 1930-1960-х годов о социально-экономическом и культурном развитии Тимптонского района. Здесь собраны редкие документы и фотографии по истории первых поселков, геологическом изучении края, истории становления угледобывающей промышленности, фотолетопись строительства Южно-Якутского угольного комплекса, города Нерюнгри, железнодорожной линии Тында-Беркакит. Скомплектованы фонды крупнейших предприятий комплекса – ОАО «Якутуголь», разреза «Нерюнгринский», обогатительной фабрики, Нерюнгринской ГРЭС. В коллекции вошли личные документы и фотографии участников исторических событий в Южной Якутии – старожилов края, геологов, шахтеров, строителей угольного комплекса и города Нерюнгри, почетных граждан города Нерюнгри и муниципального образования «Нерюнгринский район». Созданы фонды С.С. Каримовой, И.И.Пьянкова, С.М.Леханова, М.П.Кочнева, И.П.Алексеевой и других выдающихся нерюнгринцев. На первом этаже Музея истории освоения Южной Якутии имени И.И.Пьянкова гости из Тынды с интересом познакомились с выставкой «Путь к Победе». Это не просто выставка плакатов, оформленная в выставочном зале музея, а настоящее интерактивное зрелище!

Благодаря современным технологиям, каждый посетитель может самостоятельно «оживить» эти плакаты.

В телефоне они «оживают»: герои начнут двигаться, звучит музыка, сирены и другие спецэффекты.

Показали гостям и новую музейную локацию «Школьный класс 40-х годов». В классе размещены предметы из фондов музея: чернильницы-непроливайки, сшитые своими руками школьные тетради, советские газеты военных лет, на полях которых писали ученики 40-х годов. Атмосферу военного времени помогают воссоздать печатная машинка, счеты, патефон, графин, керосиновая лампа, заклеенные бумагой крест-накрест окна, книги и портреты Ленина и Сталина.

Затем представители города-побратима побывали на каждом из трех этажей здания музея. Одной из важнейших в фондах музея является этнографическая коллекция, первые предметы которой появились в музее уже в самом начале его существования. Комплектование коллекции велось во время этнографических экспедиций в эвенкийские оленеводческие стойбища юга республики и якутские села центральных

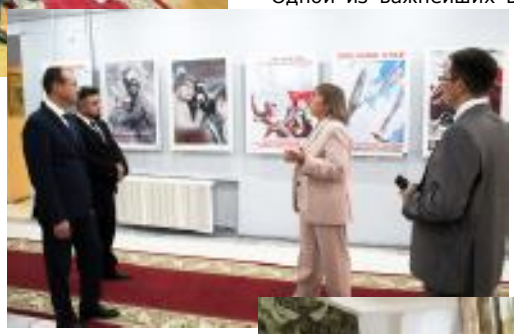

районов республики, а также путем целенаправленных закупок у населения. В настоящее время коллекция насчитывает 392 единицы и включает интересные материалы традиционной материальной и духовной культуры якутов и эвенков-орочонов Южной Якутии. Это предметы быта: деревянная и берестяная посуда, конское убранство, образцы национальной одежды и женских украшений: а также эвенкийские и якутские орудия охотничьего промысла, предметы домашнего обихода, транспортные средства. В фондах музея собраны и редкие предметы русской этнографии конца XIX– начала XX века – церковная утварь, предметы быта, серебряная посуда.

Начали с экспозиции «Древняя история Якутии: каменный век и эпоха палеометаллов. Палеонтология и археология». Интерес гостей из Амурской области вызвали экспозиция «Материальная и духовная культура эвенков и якутов», «Комплекс «Шаманизм», «Якутский балаган», «Якутский национальный праздник Ысыах».

На третьем этаже работают постоянные экспозиции «Тимптонский район в 1920-1950-е годы», «Геологическое изучение Южной Якутии», «Животный и растительный мир Южной Якутии». Особенно близкими и понятными гостям из Тынды стали выставки «Строительство Малого БАМа и Южно-Якутского ТПК. История города Нерюнгри и поселков района» и экспозиция «Быт строителей комплекса».

С интересом гости узнали, что фондовое собрание музея истории освоения Южной Якутии имени И.И.Пьянкова превышает 67 тысяч предметов основного фонда и 11 тысяч предметов научно-вспомогательного фонда. На сегодняшний день все предметы музейного собрания объединены в 21 коллекцию. Структурно фонды музея состоят из 453 личных фондов и 292 общих фондов предприятий и организаций.

Сформированы более 100 личных фондов ветеранов Великой Отечественной войны, в том числе призванных на фронт Алданским объединенным райвоенкоматом из Тимптонского района. Есть фонд Героя Советского Союза С.В. Достовалова, собраны материалы воинов-интернационалистов из состава ограниченного контингента советских войск в Афганистане и воинов российской армии, принимавших участие в военных действиях на Северном Кавказе.

Современную тематику во многом отражают коллекции предметов быта, одежды, приборов и инструментов, которые формировались из личных вещей участников исторических событий в крае –геологов, строителей ЮЯУК, старожилов района, ветеранов Великой Отечественной войны, а также из предметов, переданных в музей предприятиями и организациями строящегося комплекса. Они ярко отразили быт и рабочую обстановку советского времени. В фондах музея хранится более двух тысяч предметов таких коллекций.

Олег СОЛОДУХИН.
Фото автора

ЛЬГОТА ПО ОПЛАТЕ ЖИЛЬЯ И КОММУНАЛЬНЫХ УСЛУГ МНОГОДЕТНЫМ СЕМЬЯМ РЕСПУБЛИКИ САХА (ЯКУТИЯ) С 1 СЕНТЯБРЯ 2024 Г.

ЛЬГОТА - ЭТО ВЫПЛАТА 30%

- За жилищные и коммунальные услуги, в т.ч. за твердое топливо
- За наем по социальному договору
- За взносы на капитальный ремонт общего имущества в многоквартирном доме

УСЛОВИЯ

Для многодетной семьи с 3 и более детьми (до 23 лет, если учатся очно или служат в армии), имеющей статус «Многодетная семья»

При этом жилищные и коммунальные услуги за последние 12 месяцев должны быть оплачены

Выплата назначается только на одно жилое помещение, где прописан заявитель

ВНИМАНИЕ! Сумма выплаты учитывается в доход семьи при назначении единого детского пособия на оплату ЖКХ и т.д.

КТО МОЖЕТ ПОДАТЬ ЗАЯВКУ

Один из родителей многодетной семьи, законный представитель

ПЕРИОДИЧНОСТЬ ПОДАЧИ ЗАЯВЛЕНИЯ:

1 раз в год

НАЗНАЧЕНИЕ ВЫПЛАТЫ:

С 1 числа месяца, в котором заявитель обратился с заявлением. Назначается на 12 месяцев

Если подать заявление с 1 сентября до 31 декабря 2024 г. включительно, выплата назначается с сентября 2024 г.

Выплата перечисляется на карту жителя Якутии

КАК ПОДАТЬ ЗАЯВКУ

Онлайн через полтал госуслуг РС(Я) - e-yakutif.ru

Или в офисе МФЦ «Мои документы»

А также позвонив по телефону в ГКУ РС(Я) «Агентство субсидий» - 8-800-200-50-70

ПРИМЕРЫ РАСЧЕТА ВЫПЛАТЫ

МНОГОКВАРТИРНЫЙ ДОМ

В семье 7 человек: мама, папа, 5 детей до 10 лет.

Они проживают в многоквартирном доме.

Расходы на оплату ЖКУ - 13168,72 руб. в мес.

Выплата на ЖКУ 30% составит: 13 168,72 * 30% = 3 950,62 руб. в мес.

ЧАСТНЫЙ ДОМ

В семье 6 человек: мама и 5 детей до 15 лет.

Они проживают в частном доме.

Расходы на оплату ЖКУ (твердое топливо, электроэнергия, подвоз воды) – 12 959,00 руб. в мес. Выплата на ЖКУ 30% составит: 12 959,00 * 30% = 3 887,70 руб. в мес.

ДРУГИЕ ЧЛЕНЫ СЕМЬИ

В семье 7 человек: мама, папа, 3 детей до 15 лет, бабушка, дедушка. Они проживают в многоквартирном доме.

Расходы на оплату ЖКУ - 15 128,58 Р в мес. В случае, если в жилом помещении проживают другие члены семьи, то расчет выплаты производится на долю многодетной семьи:

Доля расходов многодетной семьи (15128,58 :7) * 5 = 10 806,13 руб. в мес. Выплата на ЖКУ 30% составит: 10 806,13 * 30% = 3 241,84 руб. в мес.

ВОПРОСЫ И ОТВЕТЫ

Как получить статус многодетной семьи?

Статус многодетной семьи присваивает Министерство труда и социального развития РС (Я) через www.gosuslugi.ru

Кто из родителей может получить выплату в случае расторжения брака?

Один из родителей, с которым зарегистрированы по месту жительства (по месту пребывания) или по решению суда об установлении факта проживания детей.

Можно ли подать на выплату на два жилых помещения, если наш отец прописан отдельно в квартире, а я с детьми - у своих родителей?

Выплата назначается на одно жилое помещение многодетной семьи по месту прописки.

Мне начисляли 1 700 р ежемесячно, но фактически я оплачиваю больше. могут ли мне сделать перерасчет?

Если полученная выплата меньше 30% от фактически начисленных расходов по оплате ЖКУ, Агентство делает перерасчет до 30% от фактически начисленных расходов при последующем обращении.

ОСТАЛИСЬ ВОПРОСЫ?

ГКУ РС (Я) «Агентство субсидий», адрес 677000, Республика Саха (Якутия), г. Якутск, ул. Курашова, 1/1

Телефон 8-800-222-50-70

эл. Почта as420350@mail.ru

сайт subsidii-jku.ru

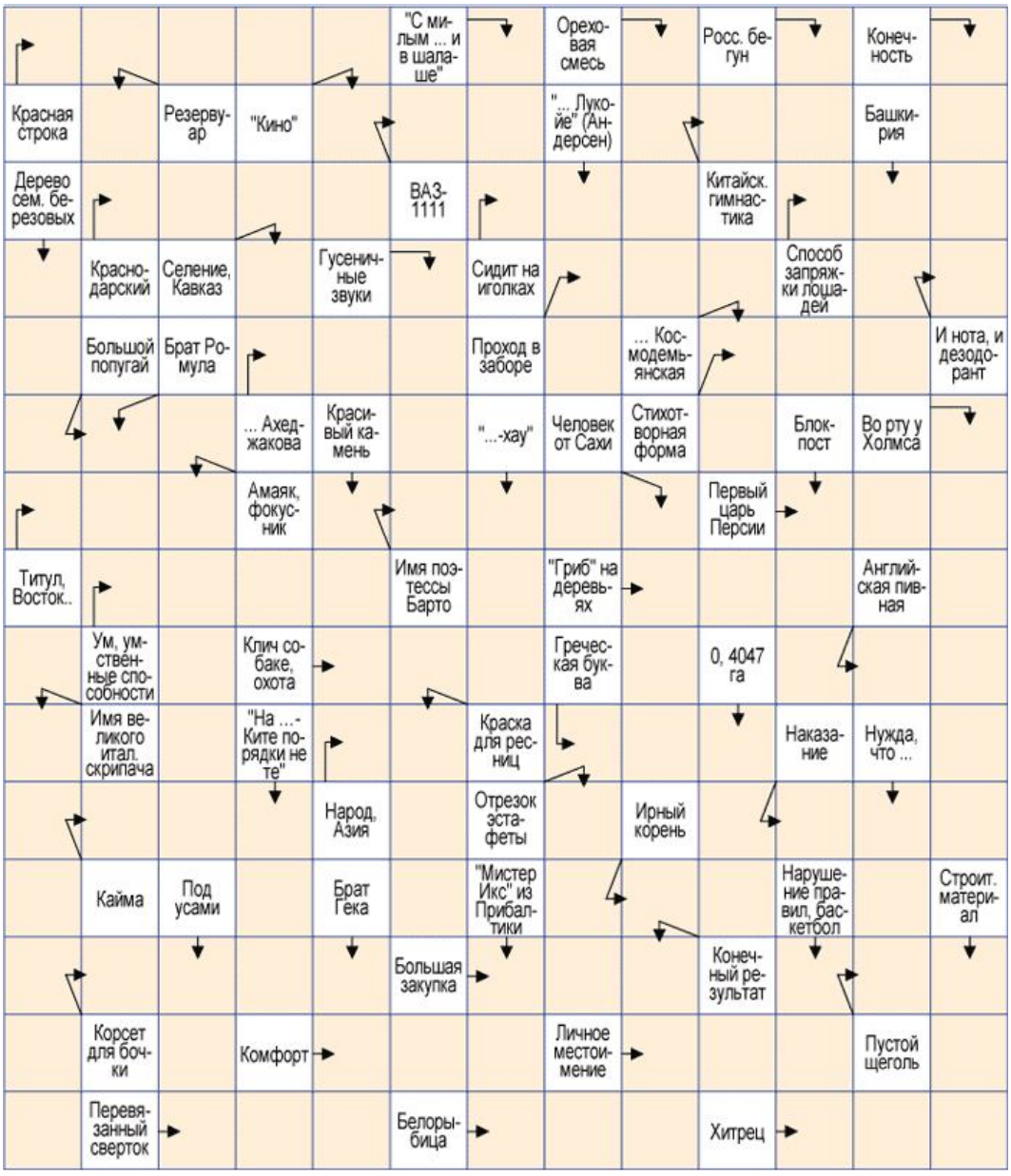

ЗАРПЛАТЫ РОССИЯН БУДУТ РАССЧИТЫВАТЬ ПО НОВЫМ ПРАВИЛАМ С 2025 ГОДА

С 2025 года система расчета зарплат в России изменится. Сразу три фактора лежат в основе этих изменений. Подробнее о них рассказала эксперт Анастасия Моргуна.

Во первых, начиная со следующего года МРОТ привяжут к медианной зарплате. Сейчас минимальный размер оплаты труда составляет 19 242 рубля. Медианная зарплата — это уровень дохода, который делит работников на две равные группы: одна получает заработную плату ниже медианной, а другая — выше. Соотношение МРОТ и медианной зарплаты должно быть не менее 48%. Планируется, что в 2025 году федеральный МРОТ увеличится на 3198 рублей или на 15% до 22 440 рублей.

Второе изменение связано с налоговой системой. Сумма налога на доходы физлиц в следующем году будет варьироваться от 13% до 22%. Если доход россиянина за год не превышает 2,4 млн рублей, сумма сбора составит 13%. При суммах от 2,4 млн до 5 млн рублей налог будет 15%, 5–20 млн рублей — 18%, 20–50 млн рублей — 20% и от 50 млн рублей — 22%.

Изменится и еще один показатель, влияющий на зарплаты россиян и на социальные выплаты. Речь о прожиточном минимуме, который в следующем году также вырастет примерно на 15%. Таким образом в среднем по россии прожиточный минимум на душу населения составит 17 733 рубля; для трудоспособных людей — 19 329 рублей; для детей — 17 201 рубль; для пенсионеров — 15 250 рублей. НАПОМНИМ, с 1 января 2024 года прожиточный минимум в России составляет 15 453 рубля — на душу населения, в Нерюнгри этот показатель равен 22 573 рублей.

понедельник 02 сентября

ПЕРВЫЙ КАНАЛ

5.00 Доброе утро
9.00, 12.00, 15.00, 3.00 Новости
9.20 Модный приговор
10.10 Жить здорово! 16+
11.00, 12.15, 14.00, 18.30 Информканал 16+
13.30 АнтиФейк 16+
15.15 Давай поженимся! 16+
16.05 Мужское / Женское 16+
18.00 Вечерние Новости
20.00 Т/с Нинель 16+
21.00 Время
22.00 Т/с Я не могу без тебя 16+
23.00 Большая игра 16+
0.00 К 20-летию трагедии. Беслан. Три дня навсегда 18+
1.00 Подкаст.Лаб 16+

РОССИЯ 1

5.00, 9.30 Утро России
9.00, 14.35, 21.05 Вести. Местное время
2.55 Новости
3.00 Футбол. Бавария-Фрайбург 6+
5.00 Автоспорт. G-Drive Российская серия кольцевых гонок. Игора Драйв 6+

НТВ

3.45 Т/с Улицы разбитых фонарей 16+
5.30 Утро. Самое лучшее 16+
7.00, 9.00, 12.00, 15.00, 18.00, 22.35 Сегодня
7.25 Т/с Возвращение Мухтара 16+
10.00 Т/с Пёс 16+
12.25 ЧП 16+
13.00 Место встречи 16+
15.45 За гранью 16+
16.50 ДНК 16+
19.00 Т/с Тверская. Любой ценой 16+
21.15, 23.00 Т/с Невский. Охота на архитектора 16+
23.50 Х/ф Бухта глубокая 16+
3.15 Агентство скрытых камер 16+

КАРУСЕЛЬ

4.00 Ранние пташки
6.00 С добрым утром, малыши!
6.35 М/с Беби Борн
6.40 М/с Школьный автобус Гордон
6.50 М/с Лапозавры
7.50 М/с Робокар Поли и его друзья
8.25 М/с Суперкрылья. Суперпомощники
8.50 М/с Фиксики. Дай пять!
10.20 М/с Три кота
12.10 М/с Хранители Кью
12.30 М/с Карбот 6+
13.00 М/с Тобот. Герои Дэйдо 6+
9.55 О самом главном 12+
11.00, 14.00, 17.00, 20.00 Вести
11.30, 18.30 60 Минут 12+
13.00 Наши 12+
15.00, 2.00 Т/с Тайны следствия 16+
17.30 Малахов 16+
21.20 Т/с Дама с собачкой 12+
23.20 Вечер с Соловьёвым 12+
3.40 Т/с Собачья работа 16+

МАТЧ ТВ

6.00, 5.30 Кто кого? 12+
6.30 Всё о главном 12+
7.00, 10.00, 15.55, 18.20 Новости
7.05, 21.30 Все на Матч! 12+
10.05 Спецрепортаж 12+
10.25 Вопреки всему 12+
10.55 XVII Летние Паралимпийские игры. Прямой эфир
13.30 Есть тема! 12+
14.55, 0.00 Д/ф Пеле. Король Футбола 12+
16.00 Громко 12+
17.20, 23.00 Футбол. МИР Российская Премьер-Лига. Обзор тура 6+
18.25 XVII Летние Паралимпийские игры. Плавание. Прямая трансляция
19.25 Футбол. Ротор Волгоград-Чайка Ростовская область. Прямая трансляция
1.00 XVII Летние Паралимпийские игры 6+
2.25 Что за спорт? 12+

5 КАНАЛ

4.00, 8.00, 12.00, 16.00 Известия 16+
4.25, 8.30 Т/с Витязи 16+
7.55 Знание-сила
12.30, 1.10 Т/с След 16+
21.20, 23.30 Т/с Дом с ментами 16+
23.00 Известия.16+
3.15 Т/с Пуля 16+

РОССИЯ К

5.30 Пешком... Особняки Кекушева
6.05 Звезда Валентины Караваевой
6.25 Д/ф Колонна для Императора
7.15 Жизнь и судьба
7.40 Х/ф Дни и годы Николая Батыгина
9.00, 11.30, 15.30, 18.30, 23.00 Новости культуры
9.15 Наблюдатель
10.10, 0.50 XX век. Я думал, чувствовал, я жил... Самуил Маршак
11.45 Новости. Подробно. Арт
12.00 Х/ф Раба любви
13.35 Линия жизни. Игорь Яцко
14.30 Д/с Забытое ремесло. Пастильница
14.45 Д/ф Сражение за Поднебесную
15.45 Передвижники. Владимир Стасов
16.15 Д/ф Хранители жизни. Гамалея
17.00 Звезды российской концертной сцены
17.40 Д/с Забытое ремесло. Дальноизвещающая машина Павла Шиллинга
18.00 Д/ф До начала истории
18.45 Главная роль
19.05 Правила жизни
19.30 Спокойной ночи, малыши!
19.50 Больше чем любовь. Евгений и Ванда Леоновы
20.30 Сати. Нескучная классика.
21.15 Д/ф Лев Толстой. По ту сторону фотографий
23.15 Х/ф Фанни и Александр 16+
13.30 Навигатор. Новости
13.40 М/с Барбоскины
15.00 Час СоюзМ/фа
16.00 М/с Край Бебис. Волшебные слёзки
16.05 М/с Оранжевая корова
18.10 М/с Кошечки-собачки
20.00 Спокойной ночи, малыши!
20.20 М/с Смешарики
21.05 М/с Дикие скрипачи! 6+
21.35 М/с Инфинити Надо 6+
22.00 М/с Ну, погоди! Каникулы 6+
23.05 Ералаш 6+
0.25 М/с Гризли и лемминги 6+
1.25 Что в тарелке?
1.40 Четверо в кубе

ОТР

5.00 Х/ф Выстрел в спину 12+
6.30, 19.10 Календарь 6+
7.00, 7.30, 8.00, 8.30, 9.00, 9.30, 11.00, 12.00, 13.00, 14.00, 17.00, 19.00 Новости
7.05, 7.35 Пёстрый мир
8.05, 8.35, 9.05, 9.35, 11.05, 12.10, 13.05, 17.20 ОТРажение
10.00, 4.05 Т/с Алиби 16+
10.50 Первая помощь 12+
14.10 Коллеги 12+
14.50 Академики. Алексей Лопатин 12+
15.20 За дело! Поговорим 12+
16.00 Родительское собрание
19.40, 1.50 Т/с Адмиралъ 1 ф. Война и 2 ф. Возвращение 16+
21.20 Х/ф Жена ушла 16+
22.50 Х/ф Кино. Короткий метр. Фотограф 12+ Мальчик и голубь 12+
23.25 Большая страна 12+
0.20 ОТРажение. Главное 12+
3.25 Д/ф Книжные аллеи. Адреса и строки 12+
3.55 Песня остаётся с человеком 12+

ТВЦ

5.00 Настроение
7.10, 4.05 Москва резиновая 16+
7.40 Х/ф Орлинская. Стрелы Нептуна 12+
9.35, 3.25 Д/ф Голос за кадром 16+
10.30, 13.30, 16.50, 21.00, 23.00 События 16+
10.50 Т/с Смерть в объективе 12+
12.50, 4.25 Мой герой 12+
13.50 Город новостей 16+
14.05, 1.55 Т/с Анатомия убийства 12+
15.55 Д/ф Актёрские драмы. Здесь вам не эстрада! 16+
17.10, 19.05 Х/ф Таёжный детектив 12+
21.35 Спецрепортаж 16+
22.05 Знак качества 16+
23.35 Петровка, 38 16+
23.55 Д/ф Дорогие товарищи. Дело канатоходцев 16+
0.35 Д/ф Правда и ложь о тёте Вале 16+
1.15 Д/с Свадьба и развод 16+

REN TV

4.00, 17.00, 1.20 Самые шокирующие гипотезы 16+
5.00 С бодрым утром! 16+
7.30, 11.30, 15.30, 18.30, 22.00 Новости 16+
8.00 Военная тайна 16+
10.00 Как устроен мир 16+
11.00, 15.00, 18.00 112 16+
12.00 Загадки человечества 16+
13.00 Невероятно интересные истории 16+
14.00 Засекреченные списки 16+
16.00, 2.05 Тайны Чапман 16+
19.00 Х/ф Во имя короля 16+
21.20 Смотреть всем! 16+
22.30 Документальный спецпроект 16+
23.30 Х/ф Охотники за головами 18+

СТС

5.00, 4.45 Ералаш
6.00 М/с Фиксики
6.10 М/ф Царство против разбойников 6+
7.25 Уральские пельмени 16+
13.20, 18.00, 18.30 Т/с Галя, у нас отмена! 16+
19.00 Х/ф Напролом 16+
20.55 Х/ф Рэд 16+
23.10 Х/ф Аллея кошмаров 18+
1.50 Суперниндзя 16+

ДОМАШНИЙ

5.30, 5.25 По делам несовершеннолетних 16+
6.15 Давай разведёмся! 16+
7.15 Тест на отцовство 16+
9.30, 22.25 Д/с Понять. Простить 16+
10.40, 23.30 Д/с Порча 16+
11.55, 0.30 Д/с Знахарка 16+
12.30, 1.00 Д/с Верну любимого 16+
13.05, 1.25 Д/с Голоса ушедших душ 16+
13.40 Х/ф Карта памяти 16+
18.00 Х/ф Счастье на десерт 16+
1.50 6 кадров 16+
2.10 Х/ф Цыганка 16+

ЗВЕЗДА

4.05 Х/ф Военный корреспондент 16+
6.00 Сегодня утром 12+
8.00, 12.00, 16.00, 18.00 Новости дня 16+
8.15, 20.00 Открытый эфир 16+
10.00 Х/ф Пираты XX века 16+
11.35, 12.25, 14.05, 14.25, 16.15, 2.30 Т/с Андреевский флаг 12+
14.00 Военные новости 16+
17.00 Д/с Неизвестные сражения ВОВ. Харьковский Фридерикус 16+
17.50 Спецрепортаж 16+
18.55 По горячим следам 16+
19.10 Скрытые угрозы 16+
21.45 Между тем 12+
22.15 Х/ф Проект Альфа 12+
0.00 Х/ф Дом, в котором я живу 12+
1.40 Д/с ЦСКА. Спортивный щит Родины 12+

МИР

4.00 Х/ф Золотые рога 6+
5.00, 9.00, 12.00, 15.00, 17.30, 23.45 Новости
5.15 Х/ф Золотые рога 6+
5.30 Х/ф Кортик 16+
9.10 Белорусский стандарт 12+
9.20 Х/ф Кортик 16+
10.20 Х/ф Сказка о потерянном времени 1964 г 16+
12.15 Мировое соглашение 16+
13.10 Дела судебные. 16+
17.50 Игра в кино 16+
20.45 Миллион за 5 минут 16+
21.30 Х/ф Финист-ясный сокол 12+
23.15 Рожденные в СССР. К юбилею группы Песняры 16+
0.00, 1.55, 3.30 Специальный репортаж+12+
0.10 Вместе выгодно 12+
0.30, 2.00, 3.35 Пять причин поехать в… 12+
0.40, 2.15 Евразия. История успеха 12+
0.45, 2.20, 3.45 Культличности 12+
1.00, 2.35 Чемпионы Евразии 12+
1.15, 1.45 Евразия. Регионы 12+
1.25, 2.55 Евразия. Культурно 12+
1.30, 3.00 Легенды Центральной Азии 12+
1.40, 3.10 Сделано в Содружестве 12+
3.20 Наши иностранцы 12+

ТНТ

6.00, 5.00 Утро ТНТ 16+
7.00 Однажды в России 16+
8.00 Выжить в Дубае. Возвращение 16+
10.30 Игры без границ 16+
13.00 Т/с Просто Михалыч 16+
20.00 Т/с Третье сентября 16+
21.00 Х/ф Параллельные миры 16+
23.00 Х/ф Ромовый дневник 16+
1.25 Х/ф Все только начинается 16+
2.55 Я тебе не верю 16+
3.40 Импровизация 16+
4.15 Однажды в России. Спецдайджест 16+

ТV 3

5.00 Т/с Чудо-доктор 16+
5.45, 4.30 М/ф
7.00 М/с Леди Баг и Супер-кот 6+
7.30, 14.00, 17.00, 21.15 Новости 16+
7.40 Т/с Гадалка 16+
14.10, 17.10 Т/с Слепая 16+
17.45, 21.25 Т/с Глухарь 16+
22.15 Х/ф Черный шум 18+
0.00 Экстра такси 16+
0.30 Расследование с Аидой Мартиросян 16+
1.00 Т/с Дикий 16+

БЛАГОВЕЩЕНСК Амурская обрасть
АРЕНДА посуточно КВАРТИР
От эконом до комфорт класса
WI-FI ТЕЛЕВИЗОР
ВСЕ ДЛЯ КОМФОРТНОГО ПРОЖИВАНИЯ
НЕОБХОДИМАЯ МЕБЕЛЬ БЫТОВАЯ ТЕХНИКА
ВСЯ ИНФОРМАЦИЯ И БРОНЬ ПО ТЕЛЕФОНУ: 8-914-244-22-00
ПРЕДЛАГАЕМ ОСОБЫЕ УСЛОВИЯ ОРГАНИЗАЦИЯМ И ПРЕДПРИЯТИЯМ ЛЮБОЙ ФОРМЫ СОБСТВЕННОСТИ

вторник 03 сентября

ПЕРВЫЙ КАНАЛ

5.00 Доброе утро
9.00, 12.00, 15.00, 3.00 Новости
9.20 Модный приговор
10.10 Жить здорово! 16+
11.00, 12.15, 14.00, 18.30 Информканал 16+
13.30 АнтиФейк 16+
15.15 Давай поженимся! 16+
16.05 Мужское / Женское 16+
18.00 Вечерние Новости
20.00 Т/с Нинель 16+
21.00 Время
22.00 Т/с Я не могу без тебя 16+
23.00 Большая игра 16+
0.00 Подкаст.Лаб 16+

РОССИЯ 1

5.00, 9.30 Утро России
9.00, 14.35, 21.05 Вести. Местное время
9.55 О самом главном 12+
11.00, 14.00, 17.00, 20.00 Вести
11.30, 18.30 60 Минут 12+
13.00 Наши 12+
15.00, 2.00 Т/с Тайны следствия 16+
17.30 Малахов 16+
21.20 Т/с Дама с собачкой 12+
23.20 Вечер с Соловьёвым 12+
3.40 Т/с Собачья работа 16+

МАТЧ ТВ

6.00 Кто кого? 12+
6.30 Наши иностранцы 12+
7.00, 10.00, 15.55 Новости
7.05, 16.00, 21.30 Все на Матч! 12+
10.05 Спецрепортаж 12+
10.25 Вопреки всему 12+
10.55 XVII Летние Паралимпийские игры. Прямой эфир
13.30 Есть тема! 12+
14.55, 0.00 Д/ф Килиан Мбаппе. Восходящая звезда 12+
16.45 Хоккей. Металлург Магнитогорск-Локомотив Ярославль. Прямая трансляция
19.15 Футбол. Текстильщик Иваново-Спартак Кострома. Прямая трансляция
23.00 ЕвроФутбол. Обзор 6+
1.00 XVII Летние Паралимпийские игры 6+
2.25 Что за спорт? 12+
2.55 Новости
3.00, 4.30 Пляжный Футбол. Чемпионат России. Суперфинал 1/2 финала

НТВ

3.45 Т/с Улицы разбитых фонарей 16+
5.30 Утро. Самое лучшее 16+
7.00, 9.00, 12.00, 15.00, 18.00, 22.35 Сегодня
7.25 Т/с Возвращение Мухтара 16+
10.00 Т/с Пёс 16+
12.25 ЧП 16+
13.00 Место встречи 16+
15.45 За гранью 16+
16.50 ДНК 16+
19.00 Т/с Тверская. Любой ценой 16+
21.15, 23.00 Т/с Невский. Охота на архитектора 16+
23.50 Х/ф Бухта глубокая 16+

5 КАНАЛ

4.00, 8.00, 12.00, 16.00 Известия 16+
4.25 Т/с Пуля 16+
6.55, 8.30 Т/с Контуженный 16+
7.20 Страна советов 16+
7.55, 11.55 Знание-сила
12.30, 1.05 Т/с След 16+
21.20, 23.30 Т/с Дом с ментами 16+
23.00 Известия.16+

РОССИЯ К

5.30 Пешком... Москва. Сретенский монастырь
6.05 Звезда Татьяны Окуневской
6.20, 14.35 Д/ф В поисках гробницы Клеопатры
7.15 Жизнь и судьба
7.40 Х/ф Дни и годы Николая Батыгина
9.00, 11.30, 15.30, 18.30, 23.00 Новости культуры
9.15 Наблюдатель
10.10, 0.30 XX век. Завтра - Валентин Плучек
11.45 Новости. Подробно. Книги
12.00, 20.35 Х/ф Война и мир
15.45 Д/с Коллекция. Музей Польди-Пеццоли. Милан
16.15 Д/ф Хранители жизни. Филатов
16.55 Звезды российской концертной сцены
17.45 Д/с Забытое ремесло. Кукольная анимация Ширяева
18.00 Д/ф До начала истории
18.45 Главная роль
19.05 Правила жизни
19.30 Спокойной ночи, малыши!
19.50 Искусственный отбор
23.15 Х/ф Фанни и Александр 16+

КАРУСЕЛЬ

4.00 Ранние пташки
6.00 С добрым утром, малыши!
6.35 М/с Беби Борн
6.40 М/с Школьный автобус Гордон
6.50 М/с Лапозавры
7.50 М/с Робокар Поли и его друзья
8.25 М/с Суперкрылья. Суперпомощники
8.50 М/с Фиксики. Дай пять!
10.20 М/с Три кота
12.10 М/с Хранители Кью
12.30 М/с Карбот 6+
13.00 М/с Тобот. Герои Дэйдо 6+
13.30 Навигатор. Новости
13.40 М/с Барбоскины
15.00 Час СоюзМ/фа
16.00 М/с Край Бебис. Волшебные слёзки
16.05 М/с Оранжевая корова
18.10 М/с Кошечки-собачки
20.00 Спокойной ночи, малыши!
20.20 М/с Смешарики
21.05 М/с Дикие скричеры! 6+
21.35 М/с Инфинити Надо 6+
22.00 М/с Ну, погоди! Каникулы 6+
23.05 Ералаш 6+
0.25 М/с Гризли и лемминги 6+
1.25 Что в тарелке?
1.40 М/с Четверо в кубе
2.35 М/с Малышарики

ОТР

5.00 Большая страна 12+
5.50 Очень личное. Владимир Малышев 12+
6.30, 19.10 Календарь 6+
7.00, 7.30, 8.00, 8.30, 9.00, 9.30, 11.00, 12.00, 13.00, 14.00, 17.00, 19.00 Новости
7.05, 7.35 Пёстрый мир
8.05, 8.35, 9.05, 9.35, 11.05, 12.10, 13.05, 17.20 ОТРажение
10.00, 4.05 Т/с Алиби 16+
10.50 Первая помощь 12+
14.10 Х/ф Жена ушла 16+
15.40 М/ф Капризная принцесса
16.00 Преодоление. Михаил Сомов 12+
16.40 Спецрепортаж Беслан. 20 лет памяти 12+
19.40, 1.50 Т/с Адмиралъ. 3 ф. Переворот и 4 ф. Тьма 16+
21.20 Х/ф Беда 12+
22.50 Х/ф Кино. Короткий метр. Рай 16+
23.25 Вспомнить всё 16+
23.50 Большая страна: Территория тайн 12+
0.20 ОТРажение. Главное 12+
3.25 Д/ф Книжные аллеи. Адреса и строки 12+
3.55 Песня остаётся с человеком 12+

ТВЦ

5.00 Настроение
7.10, 4.05 Москва резиновая 16+
7.40 Х/ф Орлинская. Тайна Венеры 12+
9.35, 3.25 Д/ф Музыкальные приключения итальянцев в России 16+
10.30, 13.30, 16.50, 21.00, 23.00 События 16+
10.50 Т/с Смерть в объективе 12+
12.50, 4.25 Мой герой 12+
13.50 Город новостей 16+
14.05, 1.55 Т/с Анатомия убийства 12+
16.00 Д/ф Актёрские драмы. Шпионский роман 16+
17.15 Х/ф Таёжный детектив.12+
21.35 Закон и порядок 16+
22.05 Д/ф Венец безбрачия 16+
23.35 Петровка, 38 16+
23.55 Д/ф Настоящий детектив. Узор на ковре 16+
0.35 Прощание 16+
1.15 Д/с Свадьба и развод 16+

REN TV

4.00, 17.00, 1.35 Самые шокирующие гипотезы 16+
5.00 С бодрым утром! 16+
7.30, 11.30, 15.30, 18.30, 22.00 Новости 16+
8.00 Военная тайна 16+
9.00 Совбез 16+
10.00 Как устроен мир 16+
11.00, 15.00, 18.00 112 16+
12.00 Загадки человечества 16+
13.00 Невероятно интересные истории 16+
14.00 Засекреченные списки 16+
16.00, 2.20 Тайны Чапман 16+
19.00 Х/ф Иностранец 16+
21.10 Смотреть всем! 16+
22.30 Знаете ли вы, что? 16+
23.30 Х/ф Железный рыцарь 18+

СТС

5.00, 4.50 Ералаш
6.00 М/с Фиксики
6.30 М/с Маша и Медведь
6.50 М/с Машкины страшилки
7.00, 17.00, 18.00, 18.30 Т/с Галя, у нас отмена! 16+
8.00 Х/ф Девочка Нина и похитители пианино 6+
9.45 Х/ф Юный вождь Винннету 6+
11.50 Х/ф Тайна амулета 12+
13.50 Уральские пельмени.16+
19.00 Х/ф Вызов 16+
22.20 Х/ф Напролом 16+
0.20 Х/ф Сквозь время 12+
2.05 Суперниндзя 16+
4.40 М/ф

ДОМАШНИЙ

5.30, 4.25 По делам несовершеннолетних 16+
6.25, 3.35 Давай разведёмся! 16+
7.25, 1.50 Тест на отцовство 16+
9.40, 22.25 Д/с Понять. Простить 16+
10.45, 23.30 Д/с Порча 16+
11.55, 0.30 Д/с Знахарка 16+
12.30, 1.00 Д/с Верну любимого 16+
13.05, 1.25 Д/с Голоса ушедших душ 16+
13.40 Х/ф Роковая ошибка 16+
18.00 Х/ф С холодным сердцем 16+
3.30 6 кадров 16+

ЗВЕЗДА

4.10, 11.35, 12.25, 14.05, 14.15, 16.15, 2.25 Т/с Андреевский флаг 12+
6.00 Сегодня утром 12+
8.00, 12.00, 16.00, 18.00 Новости дня 16+
8.15, 20.00 Открытый эфир 16+
10.00, 23.50 Х/ф В квадрате 45 12+
14.00 Военные новости 16+
17.00 Д/с Неизвестные сражения ВОВ. Поезд идет на Смоленск 16+
17.50 Спецрепортаж 16+
18.55 По горячим следам 16+
19.10 Улика из прошлого 16+
21.45 Между тем 12+
22.15 Х/ф Ключи от неба 12+
0.55 Х/ф Парашютисты 12+

МИР

4.00 Культличности 12+
4.05, 0.30, 2.05, 3.45 Евразия. Регионы 12+
4.15 Легенды Центральной Азии 12+
4.30 [Не]Фантастика 12+
4.40 Вместе выгодно 12+
5.00, 9.00, 12.00, 15.00, 17.30, 23.35 Новости
5.15 Наше кино. История большой любви 16+
5.55, 9.10 Х/ф Бронзовая птица 16+
10.20 Х/ф Королевство кривых зеркал 12+
12.15 Мировое соглашение 16+
13.10 Дела судебные.16+
17.50 Игра в кино 16+
20.45 Миллион за 5 минут 16+
21.30 Х/ф Свой среди чужих, чужой среди своих 16+
23.50, 2.00, 3.35 Спецрепортаж+12+
0.05 Вместе выгодно. Образование 12+
0.40, 2.20, 3.55 Я - волонтёр 12+
0.45, 2.25 Сделано в Содружестве 12+
0.55, 2.35 Вот такая петрушка 12+
1.10, 2.45 Евразия. Дословно 12+
1.20, 2.55 Евразия. Познаем вместе 12+
1.25, 3.00 Пять причин поехать в… 12+
1.35, 3.10 Наши иностранцы 12+
1.50, 3.25 Чемпионы Евразии 12+

ТНТ

6.00, 5.00 Утро ТНТ 16+
7.00 Т/с СашаТаня 16+
18.00 Т/с Просто Михалыч 16+
20.00 Т/с Третье сентября 16+
21.00 Х/ф Я на перемотке! 12+
22.50 Х/ф На край света 16+
0.40 Х/ф Отель Белград 12+
2.15, 3.05 Импровизация. 16+
3.50, 4.15 Однажды в России.16+

TV 3

5.00 Т/с Чудо-доктор 16+
5.45, 4.45 М/ф
7.00 М/с Леди Баг и Супер-кот 6+
7.30, 14.00, 17.00, 21.15 Новости 16+
7.40 Т/с Гадалка 16+
14.10, 17.10 Т/с Слепая 16+
17.45, 21.25 Т/с Глухарь 16+
22.15 Х/ф Оборотни внутри 18+
0.15 Т/с Дикий 16+

ВЫЗОВ СПЕЦИАЛИСТАПО РЕКЛАМЕ В ВАШ ОФИС Т. 8-914-247-06-70

среда 04 сентября

ПЕРВЫЙ КАНАЛ

5.00 Доброе утро
9.00, 12.00, 15.00, 3.00 Новости
9.20 Модный приговор
10.10 Жить здорово! 16+
11.00, 12.15, 14.00,18.30 Информканал 16+
13.30 АнтиФейк 16+
15.15 Давай поженимся! 16+
16.05 Мужское / Женское 16+
18.00 Вечерние Новости
20.00 Т/с Нинель 16+
21.00 Время
22.00 Т/с Я не могу без тебя 16+
23.00 Большая игра 16+
0.00 Шоу Вована и Лексуса 16+
1.00 Подкаст.Лаб 16+

РОССИЯ 1

5.00, 9.30 Утро России
9.00, 14.35, 21.05 Вести. Местное время
9.55 О самом главном 12+
11.00, 14.00, 17.00, 20.00 Вести
11.30, 18.30 60 Минут 12+
13.00 Наши 12+
15.00, 2.00 Т/с Тайны следствия 16+
17.30 Малахов 16+
21.20 Т/с Дама с собачкой 12+
23.20 Вечер с Соловьёвым 12+
3.40 Т/с Собачья работа 16+

МАТЧ ТВ

6.00 Кто кого? 12+
6.30 Голевая неделя. РФ 6+
7.00, 10.00, 19.00 Новости
7.05, 19.05, 22.00 Все на Матч! 12+
10.05 Спецрепортаж 12+
10.25 Вопреки всему 12+
10.55 XVII Летние Паралимпийские игры. Прямой эфир
13.30 Есть тема! 12+
14.55 Гольф. Кубок Лиги Ставок. Финал. Прямая трансляция
16.45 Футбол. Челябинск-Чертаново Москва. Прямая трансляция
19.30 Волейбол. Мужчины. Зенит-Казань-Динамо Москва. Прямая трансляция
23.00 Бокс. Bare Knuckle FC. Майк Перри против Эдди Альвареза.16+
0.00 Д/ф История Джесси Лингарда 16+
1.00 XVII Летние Паралимпийские игры 6+
2.25 Что за спорт? 12+
2.55 Новости
3.00 Пляжный Футбол. Чемпионат России. Суперфинал. Финал
4.30 Гандбол. Суперкубок России. Женщины. ЦСКА-Ростов-Дон Ростов-на-Дону 6+

НТВ

3.50 Т/с Улицы разбитых фонарей 16+
5.30 Утро. Самое лучшее 16+
7.00, 9.00, 12.00, 15.00, 18.00, 22.35 Сегодня
7.25 Т/с Возвращение Мухтара 16+
10.00 Т/с Пёс 16+
12.25 ЧП 16+
13.00 Место встречи 16+
15.45 За гранью 16+
16.50 ДНК 16+
19.00 Т/с Тверская. Любой ценой 16+
21.15, 23.00 Т/с Невский. Охота на архитектора 16+
23.50 Х/ф Бухта глубокая 16+

5 КАНАЛ

4.00, 8.00, 12.00, 16.00 Известия 16+
4.30, 3.35 Т/с Пуля 16+
8.30 Т/с Контуженный 16+
12.30, 1.05 Т/с След 16+
21.20, 23.30 Т/с Дом с ментами 16+
23.00 Известия.16+

РОССИЯ К

5.30 Пешком... Дома литературных мэтров
6.05 Звезда Нины Алисовой
6.20, 14.35 Д/ф В поисках гробницы Клеопатры
7.15 Жизнь и судьба
7.40 Х/ф Дни и годы Николая Батыгина
9.00, 11.30, 15.30, 18.30, 23.00 Новости культуры
9.15 Наблюдатель
10.10, 0.20 XX век. Эдуард Хиль. С любовью вместе
11.00 Д/ф Бухара. Дворец Ситораи Мохи-Хоса
11.45 Новости. Подробно. Кино
12.00, 20.35 Х/ф Война и мир
13.40 Искусственный отбор
14.20 Д/с Забытое ремесло. Мороженщик
15.45 Библейский сюжет
16.15 Д/ф Хранители жизни. Вишневский
16.55 Звезды российской концертной сцены
18.00 Д/ф До начала истории
18.45 Главная роль
19.05 Правила жизни
19.30 Спокойной ночи, малыши!
19.50 Абсолютный слух
22.10 2 Верник 2
23.15 Х/ф Фанни и Александр 16+
1.05 Д/ф Колонна для Императора

КАРУСЕЛЬ

4.00 Ранние пташки
6.00 С добрым утром, малыши!
6.35 М/с Беби Борн
6.40 М/с Школьный автобус Гордон
6.50 М/с Лапозавры
7.50 М/с Робокар Поли и его друзья
8.25 М/с Суперкрылья. Суперпомощники
8.50 М/с Фиксики. Дай пять!
9.45 Всё, что вы хотели знать, но боялись спросить 6+
10.20 М/с Три кота
12.10 М/с Хранители Кью
12.30 М/с Карбот 6+
13.00 М/с Тобот. Герои Дэйдо 6+
13.30 Навигатор. Новости
13.40 М/с Барбоскины
15.00 Час СоюзМ/фа
16.00 М/с Край Бебис. Волшебные слёзки
16.05 М/с Оранжевая корова
18.10 М/с Кошечки-собачки
20.00 Спокойной ночи, малыши!
20.20 М/с Смешарики
21.05 М/с Дикие скрипачи! 6+
21.35 М/с Инфинити Надо 6+
22.00 М/с Ну, погоди! Каникулы 6+
23.05 Ералаш 6+
0.25 М/с Гризли и леммминги 6+
1.25 Еда на ура! Как в сказке
3.45 М/с Четверо в кубе
2.40 М/с Малышарики

ОТР

5.00, 23.25 Большая страна 12+
5.50 За дело! Поговорим 12+
6.30, 19.10 Календарь 6+
7.00, 7.30, 8.00, 8.30, 9.00, 9.30, 11.00, 12.00, 13.00, 14.00, 17.00, 19.00 Новости
7.05, 7.35 Пёстрый мир
8.05, 8.35, 9.05, 9.35, 11.05, 12.10, 13.05, 17.20 ОТРажение
10.00, 4.05 Т/с Алиби 16+
10.50 Первая помощь 12+
14.10 Х/ф Беда 12+
15.40 М/ф История одного преступления 12+
16.00 Коллеги 12+
16.40 ОТР Отчий дом. Счастливое место 12+
19.40, 1.50 Т/с Адмиралъ. 5 ф. Счастье и 6 ф. Мятеж 16+
21.20 Х/ф Пацаны 12+
22.55 Х/ф Кино. Короткий метр. Я хочу тебе что-то сказать 18+
23.55 Д/ф 90-е. Криминальные жёны 16+
0.35 Знак качества 16+
1.15 Д/ф 90-е. Лонго против Грабового 16+

REN TV

4.00, 17.00, 1.25 Самые шокирующие гипотезы 16+
5.00 С бодрым утром! 16+
7.30, 11.30, 15.30, 18.30, 22.00 Новости 16+
8.00 Спецпроект 16+
9.00 Засекреченные списки 16+
10.00 Как устроен мир 16+
11.00, 15.00, 18.00 112 16+
12.00, 22.30 Загадки человечества 16+
13.00 Невероятно интересные истории 16+
14.00 Д/с Легенды и мифы 16+
16.00, 2.10 Тайны Чапман 16+
19.00 Х/ф Переводчик 16+
21.20 Смотреть всем! 16+
23.30 Х/ф Железный рыцарь-2 18+

СТС

5.00, 4.50 Ералаш
6.00 М/с Фиксики
6.30 М/с Маша и Медведь
6.50 М/с Машкины страшилки
7.00, 16.55, 18.00, 18.30 Т/с Галя, у нас отмена! 16+
8.00 На стиле с Глюк'oZой 16+
8.35 М/ф Волки и овцы. Бе-е-е-зумное превращение 6+
10.15 М/ф Волки и овцы. Ход свиньей 6+
11.45 М/ф Шимми. Первый король обезьян 12+
14.00 Уральские пельмени 16+
19.00 Х/ф Штурм Белого дома 16+
21.40 Х/ф Джек Ричер-2. Никогда не возвращайся 16+
0.05 Х/ф Кто-нибудь видел мою девчонку? 18+
1.50 Суперниндзя 16+
4.10 М/ф

ДОМАШНИЙ

5.30, 4.35 По делам несовершеннолетних 16+
6.15, 3.45 Давай разведёмся! 16+
7.15, 1.55 Тест на отцовство 16+
9.30, 22.30 Д/с Понять. Простить 16+
10.45, 23.35 Д/с Порча 16+
11.55, 0.35 Д/с Знахарка 16+
12.30, 1.05 Д/с Верну любимого 16+
13.05, 1.30 Д/с Голоса ушедших душ 16+
13.40 Х/ф 8 лет в ожидании любви 16+
18.00 Х/ф Слёзы осушит ветер 16+
3.35 6 кадров 16+

ЗВЕЗДА

4.05, 11.35, 12.25, 14.05, 14.15, 16.15, 2.25 Т/с Андреевский флаг 12+
6.00 Сегодня утром 12+
8.00, 12.00, 16.00, 18.00 Новости дня 16+
8.15, 20.00 Открытый эфир 16+
10.00, 0.15 Х/ф Зеленый фургон 12+
14.00 Военные новости 16+
17.00 Д/с Неизвестные сражения ВОВ. Харьков. Горький вкус победы 16+
17.50 Спецрепортаж 16+
18.55 По горячим следам 16+
19.10 Д/с Секретные материалы 16+
21.45 Между тем 12+
22.15 Х/ф Генерал 12+
1.25 Д/с ЦСКА. Спортивный щит Родины 12+
2.05 Д/с Москва фронту 16+

МИР

4.00, 0.00, 1.55, 3.30 Сделано в Содружестве 12+
4.10 Вот такая петрушка 12+
4.20 Евразия. Дословно 12+
4.35 Вместе выгодно. Образование 12+
5.00, 9.00, 12.00, 15.00, 17.30, 23.30 Новости
5.15 Наше кино. История большой любви 16+
6.25, 9.10 Т/с Сердца трех 16+
12.15 Мировое соглашение 16+
13.10 Дела судебные16+
17.50 Игра в кино 16+
20.45 Миллион за 5 минут 16+
21.30 Х/ф Таежный десант 16+
23.45, 1.45, 3.25 Наши иностранцы 12+
0.10, 2.05, 3.40 Легенды Центральной Азии 12+
0.20, 2.15, 3.50 Евразия. Культурно 12+
0.25, 2.20 Евразия. Регионы 12+
0.35, 2.30, 3.55 Чемпионы Евразии 12+
0.45, 2.40 Культличности 12+
1.00, 3.00 Евразия. История успеха 12+
1.05, 3.05 Пять причин поехать в… 12+
1.20 Вместе выгодно 12+
1.40, 3.15 Спецрепортаж+12+

ТНТ

6.00, 5.00 Утро ТНТ 16+
7.00 Т/с СашаТаня 16+
18.00 Т/с Просто Михалыч 16+
20.00 Т/с Третье сентября 16+
21.00 Х/ф Красавица и чудовище 12+
23.10 Х/ф Страшные сказки 16+
1.30 Я тебе не верю 16+
2.15 Импровизация.16+
3.50, 4.15 Однажды в России. 16+

TV 3

5.00 Т/с Чудо-доктор 16+
5.45, 4.45 М/ф
7.00 М/с Леди Баг и Супер-кот 6+
7.30, 14.00, 17.00, 21.15 Новости 16+
7.40 Т/с Гадалка 16+
14.10, 17.10 Т/с Слепая 16+
17.45, 21.25 Т/с Глухарь 16+
22.15 Х/ф Эпидемия: Вирус-32 18+
0.15 Т/с Дикий 16+

БЛАГОВЕЩЕНСК Амурская обрасть
АРЕНДА посуточно КВАРТИР
От эконом до комфорт класса
WI-FI ТЕЛЕВИЗОР
ВСЕ ДЛЯ КОМФОРТНОГО ПРОЖИВАНИЯ
НЕОБХОДИМАЯ МЕБЕЛЬ БЫТОВАЯ ТЕХНИКА
ВСЯ ИНФОРМАЦИЯ И БРОНЬ ПО ТЕЛЕФОНУ: 8-914-244-22-00
ПРЕДЛАГАЕМ ОСОБЫЕ УСЛОВИЯ ОРГАНИЗАЦИЯМ И ПРЕДПРИЯТИЯМ ЛЮБОЙ ФОРМЫ СОБСТВЕННОСТИ

четверг 05 сентября

ПЕРВЫЙ КАНАЛ

5.00 Доброе утро
9.00, 12.00, 15.00, 3.00 Новости
9.20 Модный приговор
10.10 Жить здорово! 16+
11.00, 12.15, 14.00, 18.30 Информканал 16+
13.30 АнтиФейк 16+
15.15 Давай поженимся! 16+
16.05 Мужское / Женское 16+
18.00 Вечерние Новости
20.00 Т/с Нинель 16+
21.00 Время
22.00 Т/с Я не могу без тебя 16+
23.00 Большая игра 16+
0.10 Подкаст.Лаб 16+

РОССИЯ 1

5.00, 9.30 Утро России
9.00, 14.35, 21.05 Вести. Местное время
9.55 О самом главном 12+
11.00, 14.00, 17.00, 20.00 Вести
11.30, 18.30 60 Минут 12+
13.00 Наши 12+
15.00, 2.00 Т/с Тайны следствия 16+
17.30 Малахов 16+
21.20 Т/с Дама с собачкой 12+
23.20 Вечер с Соловьёвым 12+
3.40 Т/с Собачья работа 16+

МАТЧ ТВ

6.00, 5.30 Кто кого? 12+
6.30 Третий тайм 12+
7.00, 10.00, 15.55 Новости
7.05, 16.00, 21.45 Все на Матч! 12+
10.05 Спецрепортаж 12+
10.25 Вопреки всему 12+
10.55 XVII Летние Паралимпийские игры. Прямой эфир
13.30 Есть тема! 12+
14.55 Большой Хоккей 12+
15.25 Магия большого спорта. Хоккей 12+
16.45 Хоккей. Салават Юлаев Уфа-Ак Барс Казань. Спартак Москва-ЦСКА. Прямая трансляция
23.00 Смешанные единоборства. UFC. Александр Волкановски против Чэн Сон Джунга. Трансляция 16+
0.00 Д/ф Неймар. Номер один в Бразилии 12+
1.00 XVII Летние Паралимпийские игры 6+
2.20 Что за спорт? 12+
2.50 Новости
2.55 Футбол. Чемпионат мира- 2026 г. Отборочный турнир. Аргентина-Чили. Прямая трансляция
5.00 Магия большого спорта. Футбол 12+

НТВ

3.55 Т/с Улицы разбитых фонарей 16+
5.30 Утро. Самое лучшее 16+
7.00, 9.00, 12.00, 15.00, 18.00, 22.35 Сегодня
7.25 Т/с Возвращение Мухтара 16+
10.00 Т/с Пёс 16+
12.25 ЧП 16+
13.00 Место встречи 16+
15.45 За гранью 16+
16.50 ДНК 16+
19.00 Т/с Тверская. Любой ценой 16+
21.15, 23.00 Т/с Невский. Охота на архитектора 16+
23.50 Поздняков 16+
0.10 Мы и наука. Наука и мы 12+
1.10 Т/с Шуберт 16+

5 КАНАЛ

4.00, 8.00, 12.00, 16.00 Известия 16+
4.25 Т/с Пуля 16+
7.30 День ангела
8.30 Т/с Контуженный-2 16+
12.30, 1.05 Т/с След 16+
21.20,23.30 Т/с Дом с ментами 16+
23.00 Известия.16+

РОССИЯ К

5.30 Пешком... Москва живописная
6.05 Звезда Веры Марецкой
6.20, 14.35 Д/ф В поисках гробницы Клеопатры
7.15 Жизнь и судьба
7.40 Х/ф Дни и годы Николая Батыгина
9.00, 11.30, 15.30, 18.30, 23.00 Новости культуры
9.15 Наблюдатель
10.10, 0.40 XX век. В честь королевы романса... Изабелла Юрьева
11.45 Новости. Подробно. Театр
12.00, 20.35 Х/ф Война и мир
13.25 Д/с Запечатленное время. Московская кругосветка
13.50 Д/ф Путь к скульптуре
15.45 Пряничный домик. Вологодские узоры
16.15 Д/ф Хранители жизни. Гундобин
17.00 Звезды российской концертной сцены. Дмитрий Маслеев
17.45 Д/с Забытое ремесло. ТУ-144
18.00 Д/ф До начала истории
18.45 Главная роль
19.05 Правила жизни
19.35 Спокойной ночи, малыши!
19.55 Д/ф Война и мир. Операторский ракурс
21.55 Энигма. Марко Тамайо
22.40 Д/с Забытое ремесло. Кузнец
23.15 Х/ф Фанни и Александр 16+

КАРУСЕЛЬ

4.00 Ранние пташки
6.00 С добрым утром, малыши!
6.35 М/с Беби Борн
6.40 М/с Школьный автобус Гордон
6.55, 8.50, 18.10, 20.20 М/с Оранжевая корова
7.50 М/с Робокар Поли и его друзья
8.25 М/с Суперкрылья. Суперпомощники
9.45 Проще простого!
10.15 М/с Чик-Чирикино
12.10 М/с Хранители Кью
12.30 М/с Карбот 6+
13.00 М/с Тобот. Герои Дэйдо 6+
13.30 Навигатор. Новости
13.40 М/с Барбоскины
15.00 Час СоюзМ/фа
16.00 М/с Край Бебис. Волшебные слёзки
16.05 М/с Мини-Мишки
20.00 Спокойной ночи, малыши!
21.05 М/с Дикие скричеры! 6+
21.35 М/с Инфинити Надо 6+
22.00 М/с Ну, погоди! Каникулы 6+
23.05 Ералаш 6+
0.25 М/с Гризли и леммингс 6+
1.25 Еда на ура! Как в сказке
1.45 М/с Четверо в кубе
2.40 М/с Малышарики

ОТР

5.00, 23.25 Большая страна 12+
5.50, 16.40 ОТР Конструкторы будущего. Водородный источник 12+
6.05 Моя история. Юлия Пересильд 16+
6.30, 19.10 Календарь 6+
7.00, 7.30, 8.00, 8.30, 9.00, 9.30, 11.00, 12.00, 13.00, 14.00, 17.00, 19.00 Новости
7.05, 7.35 Пёстрый мир
8.05, 8.35, 9.05, 9.35, 11.05, 12.10, 13.05, 17.20 ОТРажение
10.00, 4.05 Т/с Алиби 16+
10.50 Первая помощь 12+
14.10 Х/ф Пацаны 12+
15.40 М/ф Выкрутасы и Банкет 12+
16.00 За дело! Поговорим 12+
19.40, 1.50 Т/с Адмиралъ. 7 ф. Приговор и 8 ф. Исход 16+
21.20 Х/ф Никудышная 16+
22.55 Х/ф Кино. Короткий метр. Остановите Потапова! 12+
0.20 ОТРажение. Главное 12+
3.25 Д/ф Книжные аллеи. Адреса и строки 12+
3.55 Песня остаётся с человеком 12+

ТВЦ

5.00 Настроение
7.10, 4.05 Москва резиновая 16+
7.40 Х/ф Орлинская. Козни Амура 16+
9.35, 3.25 Д/ф Тайны пластической хирургии 16+
10.30, 13.30, 16.50, 21.00, 23.00 События 16+
10.50 Т/с Смерть в объективе 12+
12.50, 4.25 Мой герой 12+
13.50 Город новостей 16+
14.05, 1.55 Т/с Анатомия убийства 12+
15.55 Д/ф Актёрские драмы. Кино и немцы 16+
17.15, 19.05 Х/ф Таёжный детектив.16+
21.35 10 самых 16+
22.05 Д/ф Легенды эстрады. Звезда республики 16+
23.35 Петровка, 38 16+
23.55 Д/ф Тайная комната. Призрак Третьего рейха 16+
0.35 Д/ф с. Прислужники зла 16+
1.15 Д/ф 90-е. Золото партии 16+

REN TV

4.00, 17.00, 1.20 Самые шокирующие гипотезы 16+
5.00 С бодрым утром! 16+
7.30, 11.30, 15.30, 18.30, 22.00 Новости 16+
8.00 Спецпроект 16+
9.00 Засекреченные списки 16+
10.00 Как устроен мир 16+
11.00, 15.00, 18.00 112 16+
12.00, 22.30 Загадки человечества 16+
13.00 Невероятно интересные истории 16+
14.00 Неизвестная история 16+
16.00, 2.10 Тайны Чапман 16+
19.00 Х/ф Добро пожаловать в капкан 16+
21.00 Наука и техника 16+
23.30 Х/ф Туннель: Опасно для жизни 18+

СТС

5.00, 4.50 Ералаш
6.00 М/с Фиксики
6.30 М/с Маша и Медведь. Машкины страшилки
7.00, 17.00 Т/с Галя, у нас отмена! 16+
8.00 Семейные игры. Битва за Олимп 16+
9.40 М/ф Охотники на драконов 12+
11.15 Х/ф Штурм Белого дома 16+
14.00 Уральские пельмени 16+
19.00 Х/ф Ип Ман-3-4 16+
23.25 Х/ф Мастер Z. Наследие Ип Мана 18+
1.25 Суперниндзя 16+
4.30 М/ф

ДОМАШНИЙ

5.30, 4.30 По делам несовершеннолетних 16+
6.25, 3.40 Давай разведёмся! 16+
7.25, 1.50 Тест на отцовство 16+
9.40, 22.25 Д/с Понять. Простить 16+
10.45, 23.30 Д/с Порча 16+
11.55, 0.30 Д/с Знахарка 16+
12.30, 1.00 Д/с Верну любимого 16+
13.05, 1.25 Д/с Голоса ушедших душ 16+
13.40 Х/ф Качели под куполом 16+
18.00 Х/ф Оставленное сердце 16+
3.30 6 кадров 16+

ЗВЕЗДА

4.05, 11.35, 12.25, 14.05, 14.20, 16.15, 3.50 Т/с Андреевский флаг 12+
6.00 Сегодня утром 12+
8.00, 12.00, 16.00, 18.00 Новости дня 16+
8.15, 20.00 Открытый эфир 16+
10.00, 0.05 Х/ф Зеленый фургон 12+
14.00 Военные новости 16+
17.00 Д/с Неизвестные сражения ВОВ. Баллада о Днепровском десанте 16+
17.50 Спецрепортаж 16+
18.55 По горячим следам 16+
19.10 Код доступа 12+
21.45 Между тем 12+
22.15 Х/ф Жаворонок 12+
1.15 Х/ф Генерал 12+
3.00 Д/с ЦСКА. Спортивный щит Родины 12+

МИР

4.00, 0.00, 1.45, 3.20 Чемпионы Евразии 12+
4.05 Культличности 12+
4.20 Евразия. История успеха 12+
4.25 [Не]Фантастика 12+
4.40 Вместе выгодно. Туризм 12+
5.00, 9.00, 12.00, 15.00, 17.30, 23.45 Новости
5.15, 9.10 Т/с Следователь Горчакова 16+
9.55, 14.05, 15.15 Дела судебные.16+
12.15 Мировое соглашение 16+
17.50 Игра в кино 16+
20.45 Миллион за 5 минут 16+
21.30 Х/ф Семь нянек 16+
23.10 Наше кино. История большой любви 16+
0.10, 2.10, 3.45 Пять причин поехать в… 12+
0.20, 2.20, 3.55 Евразия. Познаем вместе 12+
0.25, 2.25 Евразия. Дословно 12+
0.35, 2.35 Вот такая петрушка 12+
0.40, 2.50 Сделано в Содружестве 12+
1.00, 3.05 Евразия. Регионы 12+
1.10 Вместе выгодно 12+
1.35, 3.15 Специальный репортаж+12+
1.55, 3.30 Наши иностранцы 12+
2.55 Я - волонтёр 12+

ТНТ

6.00, 5.00 Утро ТНТ 16+
7.00 Т/с СашаТаня 16+
18.00 Т/с Просто Михалыч 16+
20.00 Т/с Третье сентября 16+
21.00 Х/ф Три тысячи лет желаний 16+
23.25 Х/ф Мужчина нарасхват 16+
1.10 Я тебе не верю 16+
1.55, 2.45 Импровизация.16+
4.15 Однажды в России.16+

TV 3

5.00 Т/с Чудо-доктор 16+
5.45, 4.15 М/ф
7.00 М/с Леди Баг и Супер-кот 6+
7.30, 14.00, 17.00, 21.15 Новости 16+
7.40 Т/с Гадалка 16+
14.10, 17.10 Т/с Слепая 16+
17.45, 21.25 Т/с Глухарь 16+
22.15 Последний герой. Русский сезон 16+
0.00 Х/ф Домино 18+
1.15 Т/с Дикий 16+

БЛАГОВЕЩЕНСК Амурская обрасть
АРЕНДА посуточно КВАРТИР
От эконом до комфорт класса
WI-FI ТЕЛЕВИЗОР
ВСЕ ДЛЯ КОМФОРТНОГО ПРОЖИВАНИЯ
НЕОБХОДИМАЯ МЕБЕЛЬ БЫТОВАЯ ТЕХНИКА
ВСЯ ИНФОРМАЦИЯ И БРОНЬ ПО ТЕЛЕФОНУ: 8-914-244-22-00
ПРЕДЛАГАЕМ ОСОБЫЕ УСЛОВИЯ ОРГАНИЗАЦИЯМ И ПРЕДПРИЯТИЯМ ЛЮБОЙ ФОРМЫ СОБСТВЕННОСТИ

пятница 06 сентября

ПЕРВЫЙ КАНАЛ

5.00 Доброе утро
9.00, 12.00, 15.00 Новости
9.20 Модный приговор
10.10 Жить здорово! 16+
11.00, 12.15, 14.00, 17.00 Информканал 16+
13.30 АнтиФейк 16+
15.15 Давай поженимся! 16+
16.05 Мужское / Женское 16+
18.00 Вечерние Новости
18.40 Человек и закон 16+
19.45 Поле чудес 16+
21.00 Время
21.45 Голос. Дети. Новый сезон
23.20 Т/с Юг 16+
0.00 Подкаст.Лаб 16+

РОССИЯ 1

5.00, 9.30 Утро России
9.00, 14.35, 21.15 Вести. Местное время
9.55 О самом главном 12+
11.00, 14.00, 17.00, 20.00 Вести
11.30, 18.30 60 Минут 12+
13.00 Наши 12+
15.00, 2.50 Т/с Тайны следствия 16+
17.30 Прямой эфир 16+
21.30 Ну-ка, все вместе! 12+
23.55 Истории Большой Страны 12+
1.00 Х/ф Бендер: Начало 16+

МАТЧ ТВ

6.00 Кто кого? 12+
6.30, 14.55 Формула-1. Гаснут огни 12+
7.00, 8.30, 15.25 Новости
7.05, 22.00 Все на Матч! 12+
8.35 Летний Биатлон. Кубок Содружества. Спринт. Женщины. Прямая трансляция
10.05 Небесная грация
10.25 XVII Летние Паралимпийские игры. Прямой эфир
11.55 Летний Биатлон. Кубок Содружества. Спринт. Мужчины. Прямая трансляция
13.30 Есть тема! 12+
15.30 Смешанные единоборства. One FC. Прямая трансляция
19.30 Бокс. Павел Силягин против Улугбека Собирова. Прямая трансляция
23.00 Центральный круг 12+
23.30 Большой Хоккей 12+
0.00 Д/ф Защита Валерия Васильева 12+
1.00 XVII Летние Паралимпийские игры 6+
2.25 Что за спорт? 12+
2.50 Новости
2.55 Вы это видели 12+
3.55 Футбол. Чемпионат мира- 2026 г. Отборочный турнир. Бразилия-Эквадор. Прямая трансляция

НТВ

3.45 Т/с Улицы разбитых фонарей 16+
5.30 Утро. Самое лучшее 16+
7.00, 9.00, 12.00, 15.00, 18.00 Сегодня
7.25 Т/с Возвращение Мухтара 16+
10.00 Т/с Пёс 16+
12.25 ЧП 16+
13.00 Место встречи 16+
15.45 ДНК 16+
16.55 Жди меня 12+
19.00 Т/с Тверская. Любой ценой 16+
21.15 Т/с Невский. Охота на архитектора 16+
23.15 Своя правда 16+
1.10 Квартирный вопрос
2.00 Т/с Шуберт 16+

5 КАНАЛ

4.00, 8.00, 12.00, 16.00 Известия 16+
4.30 Т/с Пуля 16+
8.30 Т/с Контуженный-2 16+
12.30 Т/с След 16+
22.10 Светская хроника 16+
23.10 Они потрясли мир 16+
0.50 Т/с Условный мент-2 16+

РОССИЯ К

5.30 Пешком... Москва органная
6.05 Звезда Лидии Смирновой
6.20, 14.35 Д/ф В поисках гробницы Клеопатры
7.15 Жизнь и судьба
7.40 Х/ф Дни и годы Николая Батыгина
9.00, 11.30, 15.30, 18.30, 23.05 Новости культуры
9.20 Х/ф Моя любовь
10.35 Больше чем любовь. Иван Переверзев и Ольга Соловьёва
11.15 Д/с Забытое ремесло.
12.00, 20.35 Х/ф Война и мир
13.40 Энигма. Марко Тамайо
15.45 Письма из провинции. Старая Русса
16.15 Д/ф Хранители жизни. Буяльский
17.05 Звезды российской концертной сцены
18.45, 0.55 Искатели. Воттоваара: о чем молчат предки
19.35 Линия жизни. Евгения Крюкова
22.10 Д/ф Давид Голощёкин. Право на импровизацию
23.20 Х/ф Это не навсегда
1.40 М/ф История любви одной лягушки

КАРУСЕЛЬ

4.00 Ранние пташки
6.00 С добрым утром, малыши!
6.35 М/с Беби Борн
6.40 М/с Школьный автобус Гордон
6.50 М/с Лапозавры
7.50 М/с Робокар Поли и его друзья
8.25 М/с Суперкрылья. Суперпомощники
8.50 М/с Фиксики. Дай пять!
9.45 Студия Каляки-Маляки
10.20 М/с Ник-изобретатель
12.10 М/с Хранители Кью
12.30 М/с Карбот 6+
13.00 М/с Тобот. Герои Дэйдо 6+
13.30 Навигатор. У нас гости!
13.40 М/с Барбоскины
15.00 Час СоюзМ/фа
16.00 М/с Геройчики
20.00 Спокойной ночи, малыши!
20.20 М/с Ум и Хрум
21.35 М/с Стальные стражи 6+
22.00 М/с Флип Чейнджер 6+
22.15 Ералаш 6+
23.20 М/с Катя и Эф. Куда-угодно-дверь
1.00 М/с Гризли и лемминги 6+
2.05 М/с Кругляши

ОТР

5.00 Большая страна 12+
5.50 Коллеги 12+
6.30, 19.10 Календарь 6+
7.00, 7.30, 8.00, 8.30, 9.00, 9.30, 11.00, 12.00, 13.00, 14.00, 17.00, 19.00 Новости
7.05, 7.35 Пёстрый мир
8.05, 8.35, 9.05, 9.35, 11.05, 12.10, 13.05, 17.20 ОТРажение
10.00 Д/ф Путешествие в классику. Великие композиторы 12+
14.10 Х/ф Никудышная 16+
15.40 М/ф Ограбление по 16+
16.00 Вспомнить всё 16+
16.30 Человек и судьба 12+
19.40 Х/ф Не болит голова у дятла 12+
21.00 Х/ф Не говори никому 16+
23.05 Х/ф Случайный вальс 18+
0.40 Х/ф Письма к Эльзе 12+
2.30 Д/ф Книжные аллеи. Адреса и строки 12+
3.00 Д/ф Сэлинджер 16+

ТВЦ

5.00 Настроение
7.20, 10.50 Х/ф Орлинская. Молния Зевса 16+
10.30, 13.30, 16.50 События 16+
11.30, 14.05 Х/ф Письма из прошлого 12+
13.50 Город новостей 16+
16.00 Д/ф Актёрские драмы. Москва слезам поверила 16+
17.15 Х/ф Красавица и воры 12+
19.05 Х/ф Поймай меня 12+
21.00 В центре событий 12+
22.05 Хорошие песни 12+
23.35 Х/ф Покровские ворота
1.50 Петровка, 38 16+
2.05 Х/ф Берегись автомобиля
3.35 Д/ф Ирония судьбы Эльдара Рязанова 16+
4.25 Д/ф Любовь в советском кино 16+

REN TV

4.00, 17.00, 0.55 Самые шокирующие гипотезы 16+
5.00 С бодрым утром! 16+
7.30, 11.30, 15.30, 18.30 Новости 16+
8.00 Спецпроект 16+
9.00, 14.00 Засекреченные списки 16+
10.00 Как устроен мир 16+
11.00, 15.00, 18.00 112 16+
12.00 Загадки человечества 16+
13.00 Невероятно интересные истории 16+
16.00 Главные тайны мира 16+
19.00 Х/ф Вымогательство 16+
21.05 Х/ф Неуправляемый 16+
23.00 Х/ф Логово 18+

СТС

5.00, 4.50 Ералаш
6.00 М/с Фиксики
6.30 М/с Маша и Медведь
6.50 М/с Машкины страшилки
7.00 Т/с Галя, у нас отмена! 16+
8.00 Intуристы 16+
8.40, 12.00 Уральские пельмени.16+
10.40 Русская дорога 16+
0.00 Кино в деталях 18+
1.00 Суперниндзя 16+
3.10 М/ф

ДОМАШНИЙ

5.30, 4.20 По делам несовершеннолетних 16+
6.20, 3.30 Давай разведёмся! 16+
7.20, 1.50 Тест на отцовство 16+
9.35, 22.25 Д/с Понять. Простить 16+
10.45, 23.30 Д/с Порча 16+
11.50, 0.30 Д/с Знахарка 16+
12.25, 1.00 Д/с Верну любимого 16+
13.00, 1.25 Д/с Голоса ушедших душ 16+
13.35 Х/ф Фарфоровое счастье 16+
18.00 Х/ф Без права на любовь 16+
5.00 Т/с За первого встречного 16+

ЗВЕЗДА

5.30 Т/с Андреевский флаг 12+
8.00, 12.00, 16.00, 18.00 Новости дня 16+
8.20 Ищу своих 12+
9.10 Специальный репортаж 16+
9.25, 12.25, 14.05, 16.15 Т/с Блокада 12+
14.00 Военные новости 16+
18.40 Д/с Загадки века12+
19.30 Д/с Война миров. Битва за нефть.16+
20.20 Что русскому смешно...16+
21.00 Здравствуйте, товарищи! 16+
22.30 Музыка+ 12+
23.55 Х/ф Баллада о доблестном рыцаре Айвенго 12+
1.25 Х/ф Жаворонок 12+
3.00 Х/ф Раз на раз не приходится 12+
4.15 Д/с Москва фронту 16+

МИР

4.00 Евразия. Дословно 12+
4.10 Вот такая петрушка 12+
4.25 Сделано в Содружестве 12+
4.35 Вместе выгодно 12+
5.00, 9.00, 12.00, 15.00, 17.30 Новости
5.15, 9.10 Т/с Следователь Горчакова 16+
9.55, 13.10, 11.00, 14.05, 15.15 Дела судебные.16+
12.15 Мировое соглашение 16+
17.50 Миллион за 5 минут 16+
18.30 Х/ф Дайте жалобную книгу 16+
20.30 Х/ф Девушка без адреса 16+
22.25 Х/ф Артистка из Грибова 16+
1.00 Наше кино. История большой любви 16+
1.25 Х/ф Новая Москва 16+
2.45 М/ф 6+

ТНТ

6.00 Утро ТНТ 16+
7.00 Т/с СашаТаня 16+
15.00 Т/с Третье сентября 16+
19.00 Комеди Клаб 16+
21.00 История на миллион 16+
22.00 StandUp 18+
23.00 Игры без границ 16+
1.05 Т/с Предпоследняя инстанция 16+
3.30 Импровизация.16+
5.05 Однажды в России.16+

ТV 3

5.00 Т/с Чудо-доктор 16+
5.45, 4.45 М/ф
7.00 М/с Леди Баг и Супер-кот 6+
7.30, 14.00, 17.00, 21.15 Новости 16+
7.40, 14.10 Т/с Гадалка 16+
15.45, 17.10 Т/с Глухарь 16+
19.15, 21.25 Х/ф Падение луны 16+
22.15 Х/ф Кин 16+
0.15 Х/ф Черный шум 18+
1.45 Х/ф Эпидемия: Вирус-32 18+
3.15 Т/с Дикий 16+

ОТДАДИМ РЕКЛАМНОЕ МЕСТО

В ХОРОШИЕ РУКИ
8-914-247-06-70

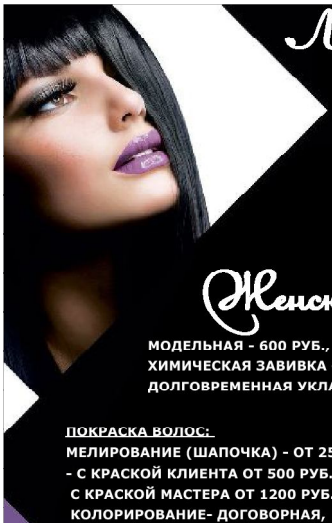

суббота 07 сентября

ПЕРВЫЙ КАНАЛ

6.00 Доброе утро.12+
9.45 Слово пастыря
10.00, 12.00 Новости
10.15 Александр Лазарев. Все вопросы к моей жене 12+
11.05 Играем свадьбу! 12+
12.15 Поехали! 12+
13.10 Наше всё 12+
14.00 Х/ф Я шагаю по Москве 12+
15.30 Х/ф Три тополя на Плющихе 12+
17.00 Кто хочет стать миллионером? 12+
18.00 Вечерние Новости
18.20 Х/ф Родня 12+
19.50 Эксклюзив 16+
21.00 Время
21.35 Сегодня вечером 16+
23.10 Х/ф Привет, мама 16+
2.25 Подкаст.Лаб 16+

РОССИЯ 1

5.00 Утро России
8.00 Вести. Местное время
8.35 По секрету всему свету
9.00 Формула еды 12+
9.25 Пятеро на одного
10.10 Сто к одному
11.00, 14.00, 17.00, 20.00 Вести
11.50 Доктор Мясников 12+
12.55 Судьба человека12+
14.50 Парад юмора 16+
17.50 Привет, Андрей! 12+
21.00 Х/ф В ожидании чуда 16+
0.35 Х/ф Соната для Веры 12+
4.05 Х/ф Лесное озеро 16+

МАТЧ ТВ

6.00 Смешанные единоборства. One FC. Прямая трансляция
7.00, 8.30, 15.25 Новости
7.05, 14.55, 19.15, 21.45 Все на Матч! 12+
8.35 Летний Биатлон. Кубок Содружества. Гонка преследования. Женщины. Прямая трансляция
10.00 XVII Летние Паралимпийские игры. Прямой эфир
11.55 Летний Биатлон. Кубок Содружества. Гонка преследования. Мужчины. Прямая трансляция
12.55 Регби. PARI Кубок России. Финал. Енисей-СТМ Красноярск-Красный Яр Красноярск. Прямая трансляция
15.30 Смешанные единоборства. One FC.16+
16.45 Хоккей. Спартак Москва-ХК Сочи. Прямая трансляция
19.30 Футбол. Лига легенд. Зенит Санкт-Петербург-ЦСКА. Прямая трансляция
23.00 Х/ф Небесная команда 12+
0.55 XVII Летние Паралимпийские игры 6+
2.00 Смешанные единоборства. UFC. Гилберт Бёрнс против Шона Брэди. Прямая трансляция
5.00 Матч! Парад 16+

НТВ

3.45 Т/с Улицы разбитых фонарей 16+
5.20 Российская дипломатия 12+
6.20 Смотр
7.00, 9.00, 15.00 Сегодня
7.20 Поедем, поедим! 16+
8.20 Едим дома
9.20 Главная дорога 16+
10.00 Живая еда12+
11.00 Квартирный вопрос
12.00 Секрет на миллион. Тайны победителей Ты супер! 16+
14.00 Своя игра
15.20 ЧП. Расследование 16+
16.00 Следствие вели 16+
18.00 Центральное ТВ 16+
19.00 Чудо 6+
20.50 Ты не поверишь! 16+
22.00 Международная пилорама 18+
22.45 Уроки русского 12+
23.25 Квартирник НТВ у Маргулиса. Drummatix 16+
0.45 Дачный ответ
1.40 Т/с Шуберт 16+

5 КАНАЛ

4.00,8.30 Т/с Условный мент 16+
8.00 Страна советов 16+
17.55 Т/с Крепкие орешки-4 16+
23.00 Известия. Главное 16+
0.05 Светская хроника 16+
1.10 Т/с Морские дьяволы-4 16+

РОССИЯ К

5.30 Библейский сюжет
6.05 М/ф
6.25 Спектакль Дамы и гусары
8.40 Я знаю, что всё познаю
9.00 Д/ф Здравствуйте, я ваша тетя! Как сюда попала эта леди?
9.40 Х/ф Здравствуйте, я ваша тетя!
11.20 Д/с Коллекция. Музей Польди-Пеццоли. Милан
11.55 Земля людей. Астраханские казахи. Всегда в движении
12.25 Черные дыры. Белые пятна
13.05, 0.50 Д/ф Зеленые животные
14.00 Х/ф Старик Хоттабыч
15.20 Большие и маленькие
17.35 Д/ф Когда Земля облетит Солнце
18.30 Новости культуры
18.50 Д/ф Дрезден. Хроника трагедии
19.20 Х/ф Белорусский вокзал
21.00 Агора
22.00 Х/ф Сладкая жизнь 16+
1.45 М/ф Жил-был пёс

КАРУСЕЛЬ

4.00 Ранние пташки
6.00 С добрым утром, малыши!
6.30 М/с Край Бебис. Волшебные слёзки
6.40 М/с Петроникс
7.10 М/с Маша и Медведь
8.00 Съедобное или несъедобное
8.25 М/с Цветняшки!
8.35 М/с Оранжевая корова
10.00 Семья на ура!
10.25 М/с Простоквашино
12.00 Это супер!
12.20 М/ф В стране невыученных уроков
12.40 М/ф Вовка в тридевятом царстве
13.05, 22.15 Ералаш 6+
14.00 М/с Ми-Ми-Мишки
17.15 М/ф Большое путешествие Люськи и Фрикадельки
17.30 М/с Сказочный патруль
20.00 Спокойной ночи, малыши!
20.20 М/с Лунтик
21.35 М/с Стальные стражи 6+
22.00 М/с Флип Чейнджер 6+
23.40 М/с Куми-Куми 12+
1.00 М/с Гризли и лемминги 6+
2.05 М/с Домики

ОТР

5.00 Х/ф День начинается 16+
6.30 М/ф История одного преступления и Контакт 12+
7.05, 13.05 Большая страна 12+
8.00, 15.05 Календарь 6+
8.30 Всё по-взрослому
9.30 Х/ф Бархатные ручки 12+
11.10, 14.00, 18.00 Новости
11.15 Д/ф Мозг. Вторая Вселенная 12+
12.40 Первая помощь 12+
12.50 ОТР Отчий дом. Жизнь как праздник 12+
14.05 Преодоление. Владимир Шухов. Ажурный сопромат 12+
14.50 Песня остаётся с человеком 12+
15.30 Человек и судьба 12+
16.00 М/ф Брэк 6+, Тяп - ляп маляры 12+ и Конфликт
16.25, 1.10 Х/ф Хочу в тюрьму 12+
18.15 Очень личное. Елена Вавилова 12+
18.55 Вспомнить всё 16+
19.25 Х/ф Письма к Эльзе 12+
21.15 Х/ф Столкновение 16+
23.05 Х/ф Обнаженные 18+
2.45 Д/ф Книжные аллеи. Адреса и строки 12+
3.10 Х/ф Конформист 16+

ТВЦ

5.10 Д/ф Актёрские драмы. Москва слезам поверила 16+
5.55 Православная энциклопедия 6+
6.20 Х/ф Красавица и воры 12+
8.00 Здоровый смысл 16+
8.30 Смех, дрожь и видео 16+
9.05 Мифы о еде 16+
9.55 Просто & вкусно 6+
10.30, 13.30, 22.40 События 16+
10.50 Смешите меня семеро 16+
11.40 Анекдот-клуб Нехмурые люди 16+
12.10, 13.50 Петровка, 38 12+
14.25 Х/ф Огарева, 6 12+
16.10 Х/ф Дьявол кроется в мелочах 12+
20.00 Постскриптум 16+
21.15 Право знать! 16+
22.50 Д/ф Следствие ведёт КГБ. Дамы, деньги, два Крота 16+
23.40 Д/ф 90-е. Ликвидация шайтанов 16+
0.20 Специальный репортаж 16+
0.50 Хватит слухов! 16+
1.15 Д/ф Актёрские драмы.16+
3.55 Петровка, 38 16+

REN TV

4.00, 1.25 Самые шокирующие гипотезы 16+
6.00 С бодрым утром! 16+
7.30, 11.30, 15.30, 18.30 Новости 16+
8.00 Минтранс 16+
9.00 Самая полезная программа 16+
10.00, 12.00 Военная тайна 16+
14.00 Совбез 16+
16.00 Спецпроект 16+
17.00 Засекреченные списки 16+
18.00 Добровэфире 16+
19.00 Х/ф Круиз по джунглям 16+
21.30 Х/ф Пленники солнца 16+
23.05 Х/ф Сквозь снег 18+

СТС

5.00, 4.50 Ералаш
6.00 М/с Три кота
6.15, 11.45 Уральские пельмени.16+
7.00, 8.00 ПроСТО кухня 12+
9.00 100 мест, где поесть 12+
10.00 Семейные игры. Битва за Олимп 16+
13.05 Х/ф Ип Ман-3-4 16+
17.25 Х/ф Стражи Галактики 1-2 16+
22.45 Х/ф Мастер Z. Наследие Ип Мана 18+
0.55 Суперниндзя 16+
1.50 Х/ф Пекарь и красавица 12+
3.20 6 кадров 16+
3.30 М/ф

ДОМАШНИЙ

5.30, 1.25 Т/с За первого встречного 16+
18.00 Т/с Великолепный век 16+
22.15 Х/ф Люблю тебя любую 16+
0.15 Д/с Эффект Матроны 16+
1.10 6 кадров 16+
4.50 Т/с Невеста 16+

ЗВЕЗДА

4.35 Х/ф Три дня в Москве 12+
6.55 Морской бой 6+
8.00, 12.00, 18.00 Новости дня 16+
8.20 Х/ф Гусарская баллада 12+
10.10 Легенды музыки 12+
10.40 СССР. Знак качества 12+
11.30 Не факт! 12+
12.15 Легенды кино 12+
13.00 По горячим следам 16+
13.20 Д/с 1812 16+
18.25 Т/с СМЕРШ. Дорога огня 16+
22.35 Т/с Блокада 12+

МИР

4.00 М/ф 6+
5.00 Всё, как у людей 6+
5.15 Х/ф Таежный десант 16+
7.05 Рожденные в СССР К 90-летию Э. Хиля 16+
7.40 Исторический детектив16+
8.10 Диктор делает 6+
8.30 ФазендаЛайф 6+
9.00, 15.00, 17.30 Новости
9.15 Х/ф Девушка без адреса 16+
11.15 Х/ф Дайте жалобную книгу 16+
13.15 Х/ф Семь нянек 16+
15.15, 17.45 Т/с Битва за Москву
23.05 Х/ф Три дня в Москве 16+
1.25 Х/ф Первая перчатка 16+
2.40 Наше кино. История большой любви 16+
3.05 Д/ф Дорога 101 16+

ТНТ

6.00 Однажды в России16+
7.00, 12.40 Новая Битва экстрасенсов 16+
11.00 Вызов 16+
17.30 Экстрасенсы. Реванш 16+
20.00 Музыкальная интуиция 16+
22.00 Женский стендап 18+
23.00 Такое кино! 16+
23.30 Х/ф Три тысячи лет желаний 18+
1.10 Т/с Предпоследняя инстанция 16+
3.40 Импровизация.16+
4.40 М/ф Рок Дог-3 6+

TV 3

5.00, 4.15 М/ф
7.00 Вкусно с Анфисой Чеховой 16+
7.30, 14.00, 17.00, 21.15 Новости 16+
7.40 М/с Леди Баг и Супер-кот 6+
9.00 М/ф Замбезия 6+
11.00 Х/ф Легенда о Коловрате 12+
13.15, 14.10 Х/ф Риддик 16+
16.00, 17.10 Х/ф Падение луны 12+
19.15 Х/ф Ловушка времени 18+
21.00, 21.25 Х/ф Пираньи 16+
23.00 Х/ф Очень странный пришелец 18+
0.45 Х/ф Оборотни внутри 18+
2.00 Т/с Дикий 16+

Др. народов, 3/1, 4 подъезд, вход со стороны садика. тел. 33-194

воскресенье 08 сентября

ПЕРВЫЙ КАНАЛ

6.00, 10.00, 12.00 Новости
6.10, 23.35, 0.20, 1.05, 1.50, 2.35, 3.20, 4.05 Подкаст.Лаб 16+
6.55 Играй, гармонь любимая! 12+
7.40 Часовой 12+
8.10 Здоровье 16+
9.20 Непутевые заметки 12+
9.40 Мечталлион.12+
10.15 Жизнь других 12+
11.05 Повара на колесах 12+
12.15 Видели видео?
13.25 Х/ф Лето в городе 12+
17.00 Спецрепортаж ко Дню танкиста.16+
18.00 Вечерние Новости
19.00 Две звезды. Отцы и дети 12+
21.00 Время
23.00 Т/с Обоюдное согласие 18+

РОССИЯ 1

6.40 М/ф
7.20 В кругу друзей
8.00 Местное время
8.35 Когда все дома
9.25 Утренняя почта
10.10 Сто к одному
11.00, 14.00, 17.00 Вести
11.50 Большие перемены
12.50 Истории Большой Страны 12+
14.50 Юмор!!! 16+
17.50 Песни от всей души 12+
20.00 Вести недели
22.30 Москва. Кремль. Путин
23.00 Воскресный вечер с Соловьёвым 12+
1.30 Х/ф Обратный билет 12+

МАТЧ ТВ

6.00 Вы это видели 12+
7.00, 8.30 Новости
7.05, 13.10, 16.15, 19.00, 23.45 Все на Матч! 12+
8.35 Летний Биатлон. Альфа-Банк Кубок Содружества. Масс-старт. Женщины. Прямая трансляция
10.00 XVII Летние Паралимпийские игры. Прямой эфир
11.55 Летний Биатлон. Кубок Содружества. Масс-старт. Мужчины. Прямая трансляция из Красноярска
13.55 Хоккей. Чемпионат МХЛ. МХК Спартак Москва -Академия Михайлова Тула. Прямая трансляция
16.55 Футбол. Товарищеский матч. Кайрат Казахстан-Зенит . Прямая трансляция
20.00 Смешанные единоборства. АСА. Ислам Омаров против Курбана Тайгибова. Прямая трансляция
0.55 Волейбол. Pari Суперлига. Мужчины. Динамо-Урал Уфа-Нова Новокуйбышевск 6+
2.55 Новости
3.00 Регби. PARI Финал. Енисей-СТМ Красноярск-Красный Яр Красноярск 12+
5.00 Здоровый образ. Регби 12+
5.30 География спорта. Великий Новгород 12+

НТВ

4.10 Т/с Улицы разбитых фонарей 16+
5.50 Центральное телевидение 16+
7.00, 9.00, 15.00 Сегодня
7.20 У нас выигрывают! 12+
9.20 Первая передача 16+
10.00 Чудо техники 12+
11.00 Дачный ответ
12.00 НашПотребНадзор 16+
13.05 Однажды 16+
14.00 Своя игра
15.20 Человек в праве16+
16.00 Следствие вели 16+
17.00 Новые русские сенсации 16+
18.00 Итоги недели
19.20 Ты супер! 6+
22.40 Звезды сошлись 16+
0.15 Основано на реальных Событиях 16+
1.55 Т/с Шуберт 16+

5 КАНАЛ

4.00, 23.05 Т/с Морские дьяволы-4 16+
6.35 Т/с Настоящий 16+
17.25 Т/с Чужой район 16+

РОССИЯ К

5.30 Пешком. Про войну и мир. Дорога жизни
6.05 М/ф
7.15 Х/ф Три встречи
8.35 Я знаю, что всё познаю
9.00 Диалоги о животных. Казанский зооботсад
9.45, 23.45 Х/ф Кутузов
11.30 Игра в бисер. Михаил Лермонтов Бородино
12.10 Невский ковчег теория невозможного. Генрих Графтио
12.40 Х/ф Сладкая жизнь 16+
15.30 Картина мира
16.15 Д/с Забытое ремесло. Жорес Алфёров и его гетероструктуры
16.35 Гала-концерт из Клина - Путь Чайковского
18.30 Новости культуры
19.25 Х/ф Здравствуйте, я ваша тетя!
21.10 Спектакль Три сестры
1.30 М/ф

КАРУСЕЛЬ

4.00 Ранние пташки
6.00 С добрым утром, малыши!
6.30 М/с Край Бебис. Волшебные слёзки
6.40 М/с Петроникс
7.10 М/с Супер МЯУ 6+
8.00 Еда как в сказке
8.25 М/с Цветняшки!
8.35 М/с Ум и Хрум
10.00 Студия красоты
10.20 М/с Простоквашино
12.20 М/ф Винни-Пух
12.30 М/ф Винни-Пух идёт в гости
12.40 М/ф Винни-Пух и день забот
13.05, 22.15 Ералаш 6+
14.00 У меня лапки
14.30 М/с Буба 6+
16.30 М/с Оранжевая корова
17.30 М/с Царевны
20.00 Спокойной ночи, малыши!
20.20 М/с Маша и Медведь
21.35 М/с Стальные стражи 6+
22.00 М/с Флип Чейнджер 6+
23.40 М/с Куми-Куми 12+
1.00 М/с Гризли и лемминги 6+
2.05 М/с Домики

ОТР

5.00 Х/ф Кутузов 12+
6.40 М/ф Конфликт
6.50 От прав к возможностям 12+
7.05, 13.05 Большая страна 12+
8.00, 15.05 Календарь 6+
8.30 Всё по-взрослому
9.30 На приёме у главного врача12+
10.25 Моя история. Алёна Яковлева 16+
11.10, 14.00, 18.00 Новости
11.15 Кино на все времена. Когда деревья были большими 12+
12.50 ОТР Конструкторы будущего. Цифра в поле 12+
14.05 Концерт композитора Сергея Войтенко 12+
14.55 Первая помощь 12+
15.30 Свет и тени. Михаил Булгаков 16+
16.00 М/ф Дверь и Окно 12+
16.20 Х/ф Дело пёстрых 12+
18.05 Клуб главных редакторов12+
18.45 Х/ф Осень 12+
20.15 Х/ф Конформист 16+
22.05 Д/ф Сэлинджер 16+
0.05 Х/ф Не болит голова у дятла 12+
1.20 Х/ф День начинается 16+
2.50 Х/ф Не говори никому 16+

ТВЦ

4.10 Х/ф Любовь по-японски 12+
5.45 Х/ф Поймай меня 12+
7.35 Х/ф Покровские ворота
10.30, 23.35 События 16+
10.45 Наша смешная жизнь 16+
11.35 Х/ф Берегись автомобиля
13.30 Московская неделя
14.00 Д/ф Дорогие товарищи. Сокровища Красного графа 16+
14.55 Д/ф Настоящий детектив. Банда колдуна 16+
15.40 Д/ф 90-е. Профессия - киллер 16+
16.30 Т/с Сразу после сотворения мира 16+
20.50, 23.50 Х/ф Где-то на краю света 12+
0.35 Петровка, 38 16+
0.45 Х/ф Письма из прошлого 12+
3.45 Д/ф Александр Кайдановский. По лезвию бритвы 12+
4.30 Московская неделя 12+

REN TV

4.00, 22.55 Самые шокирующие гипотезы 16+
6.00 С бодрым утром! 16+
7.30, 11.30 Новости 16+
8.00 Самая народная программа 16+
8.30 Знаете ли вы, что? 16+
9.30 Наука и техника 16+
10.30 Д/с Легенды и мифы 16+
12.00 Неизвестная история 16+
13.00 Х/ф Агент Ева 16+
15.00 Х/ф Жажда золота 16+
16.50 Х/ф Круиз по джунглям 16+
19.20 Х/ф Чёрная вдова 16+
22.00 Итоговая программа 16+

СТС

5.00, 4.50 Ералаш
6.00 М/с Отель У овечек
6.15, 9.00 Уральские пельмени.16+
7.00 100 мест, где поесть 12+
8.00 Кто круче всех? 16+
9.55 М/ф Синдбад. Пираты семи штормов 6+
11.25 М/ф Садко 6+
13.10 М/ф Мальчик-дельфин 6+
15.00 М/ф Руслан и Людмила. Больше, чем сказка 6+
16.55 Х/ф Пираты Карибского моря. Сундук мертвеца 12+
20.00 Х/ф Пираты Карибского моря. На краю света 12+
23.25 Х/ф Банды Индостана 16+
2.10 Х/ф Пекарь и красавица 12+
2.55 6 кадров 16+
3.15 М/ф

ДОМАШНИЙ

5.30 Т/с Невеста 16+
17.45 Пять ужинов 16+
18.00 Т/с Великолепный век 16+
22.05 Х/ф Птичка в клетке 16+
0.05 Д/с Эффект Матроны 16+
1.50 6 кадров 16+
2.05 Т/с За первого встречного 16+

ЗВЕЗДА

4.35, 1.55 Х/ф На войне как на войне 12+
6.00 Х/ф Атака 12+
8.00 Новости недели 16+
8.25 Служу России 12+
8.55 Военная приемка 12+
9.40 Легенды армии12+
10.30 Д/ф СВО: компоненты силы. Танки 16+
11.20 Д/с Война миров. Битва танков ВОВ Операция Цитадель 16+
12.10 Код доступа 12+
13.00 Улика из прошлого 16+
13.50 Скрытые угрозы 16+
14.40 Д/с Секретные материалы. Операция Скачок. Самый большой испуг Гитлера 16+
15.30 Д/с Загадки века. Несокрушимый. История забытого подвига 12+
16.20 Что русскому смешно... Спецрепортаж 16+
17.00 Главное с Ольгой Беловой 16+
18.40 Д/с История русского танка 16+
22.00 Фетисов 12+
22.55 Х/ф Корпус генерала Шубникова 12+
0.30 Х/ф Ворота в небо 12+
3.25 Х/ф Опасные тропы 12+

МИР

4.00 Х/ф Два бойца 16+
5.25 Д/ф Фабзайцы 16+
5.55 Х/ф Зимнее утро 16+
7.50 Д/ф Город-герой Ленинград 16+
8.25 Точка на карте 6+
8.30 ФазендаЛайф 6+
9.00, 15.00 Новости
9.10 Т/с Ладога 16+
13.50, 15.10, 18.30, 0.00 Т/с Штрафник 16+
17.30, 23.00 программа Вместе 16+

ТНТ

6.00, 7.00, 4.10 Однажды в России.16+
7.15, 9.50, 12.30 Новая Битва экстрасенсов 16+
15.00 Экстрасенсы. Реванш 16+
17.30 Выжить в Дубае. Возвращение 16+
20.00 Игры без границ 16+
22.00 Шоу Воли 16+
23.00 Музыкальная интуиция 16+
0.50 Студия Союз 16+
1.35, 2.25 Импровизация.16+
5.00 Утро ТНТ 16+
19.20 Т/с Чужой район 16+

TV 3

5.00, 7.00, 4.15 М/ф
6.30 Вкусно с Анфисой Чеховой 16+
7.30, 17.00 Новости 16+
7.40 М/с Леди Баг и Супер-кот 6+
9.30, 17.10 Т/с Бим 16+
20.00 Итоги с Малькевичем 16+
21.00 Х/ф Легенда о Коловрате 12+
23.30 Т/с Зорро 16+
1.00 Т/с Что и требовалось доказать 16+
2.45 Т/с Дикий 16+

А	Б	З	А	Ц	■	Р	■	Н	■	К	■	Н
■	А	■	■	О	К	А	■	У	Ш	У	■	О
■	К	Р	А	Й	■	Й	О	Г	■	Ц	У	Г
Г	■	■	У	■	Л	■	Л	А	З	■	Ф	А
Р	■	■	Л	И	Я	■	Е	■	О	Д	А	■
А	Р	А	■	■	З	■	■	■	Я	■	■	Т
Б	Е	К	■	А	Г	Н	И	Я	■	К	И	Р
■	М	О	З	Г	■	О	■	К	А	П	■	У
Н	■	П	■	А	Т	У	■	У	■	П	А	Б
И	■	Я	■	Т	У	■	Э	Т	А	■	■	К
К	А	Н	Т	■	Ш	■	Т	■	К	А	Р	А
К	■	■	А	■	Ь	■	А	И	Р	■	Ж	■
О	Б	Р	У	Ч	■	О	П	Т	■	Ф	А	Т
Л	■	О	■	У	Ю	Т	■	О	Н	О	■	Ё
О	■	Т	Ю	К	■	С	И	Г	■	Л	И	С

Незабываемые встречи в Томмоте на берегу реки Алдан

С 16 по 18 августа на берегу реки Алдан близ города Томмот, как всегда, с большим успехом прошел восемнадцатый республиканский фестиваль авторской песни «Берег дружбы».

Традиционной встрече творческих друзей - не только из Якутии, но и со всей страны - никогда не смогут помешать ни августовские дожди в Южной Якутии, ни нередкие в это время года ночные заморозки, ни другие превратности погоды. Фестиваль «Берег дружбы» живет всегда! Даже мировая пандемия коронавируса в 2020 году не смогла сорвать любимый сотнями людей фестиваль: он был проведен онлайн.

Фестиваль авторской песни «Берег дружбы» проходит ежегодно в течение трех августовских дней на территории одноименного детского оздоровительного лагеря. Приезжают его постоянные участники, новые гости - авторы и исполнители, постоянные и любимые члены жюри, зрители и болельщики. В последние десять лет самой активной и многочисленной делегацией становится творческая команда Нерюнгри, которую неизменно возглавляет художественный руководитель литературно-музыкальной гостиной «Встреча» Центра культуры и духовности им. А.С. Пушкина Татьяна Знаменщикова. В этом году из Нерюнгри на «Берег дружбы» приехали сорок человек, включая участников, родителей и гостей.

Фестиваль «Берег дружбы» имеет республиканский статус, поэтому большое внимание его организации уделяется в правительстве Якутии. Подготовку к «Берегу» курировал заместитель председателя правительства Якутии Сергей Местников. Помощь в организации и проведении фестиваля оказывало Министерство культуры и духовного развития. И вице-премьер Сергей Местников, и министр культуры Афанасий Ноев лично присутствовал на этом фестивале.

Жюри фестиваля составили известные специалисты в жанре авторской песни. Бессменный на протяжении всех восемнадцати лет председатель жюри фестиваля «Берег дружбы» - Наталья Кучер (Москва), в состав жюри вошли Александр Макаренков (Москва), Никита Дорофеев (Москва), Марина Дмитриева (Тюмень), Евгений Кучер (Нижний Новгород), Иван и Михаил Щербинины (Новосибирск), Ольга Фролова и Валентина Романова-Чыскыырай из Якутска.

Программа фестиваля была традиционной. Определялись лауреаты в номинациях «Автор», «Исполнитель», «Поэзия», «Ансамбли», «Дуэты», «Северная песня». Для самых маленьких участников на «Береге дружбы» организован специальный детский фестиваль, который называется «Котофеевский».

Участников заявилось около ста человек. Они приехали из Алданского и Нерюнгринского, Мегино-Кангаласского и Хангаласского районов, Олекминска, Якутска, Иркутска, Тынды и Москвы. В конкурсной программе было два тура – прослушивание в узком кругу, получение пропуска в финал и главное выступление - на большом фестивальном концерте на главной сцене.

На фестиваль «Берег дружбы-2024» приехали двенадцать семей – родственников участников СВО, в том числе пропавших без вести и погибших военнослужащих. При этом на фестиваль приехали семьи участников СВО не только из Алданского района, но и из Сунтарского района и города Якутска. Они стали особо почетными и желанными гостями на этом фестивале. Проезд и оплата путевок членов семей участников СВО на «Берег дружбы» в этом году были осуществлены за счет субсидии, выделенной на проведение фестиваля в Алданском районе из бюджета республики.

Участник фестиваля из Нерюнгри Ярослав Зонов исполнил для них композицию на гитаре «Военный фотограф». Его мастерство владения инструментом было высоко оценены родными защитников нашей Родины.

Вообще, этот фестиваль имеет большое значение в патриотическом воспитании молодежи. Мы взращиваем своих поэтов, певцов, музыкантов, готовых открыто выражать свои мысли и чувства. Именитые мастера жанра, приезжающие из крупных городов в качестве жюри конкурса, за эти три дня проводят мастер-классы, дают концерты, общаются с участниками в теплой, практически домашней обстановке. Они дают советы по азам стихосложения и напчиания музыки, направляют молодых людей на путь роста личности.

То есть, это не просто конкурс, но еще и очень полезная школа мастерства.

Как всегда, нерюнгринцы выступили на фестивале «Берег дружбы» превосходно! Прозвучало множество красивых, глубоких, чувственных и качественных музыкальных композиций. Все участники составили друг другу здоровую конкуренцию, но чаще всего нерюнгринцам удавалось побеждать.

Нерюнгринцы, как всегда, стали лауреатами в самой престижной номинации фестиваля – «Автор». Имена лауреатов - Дмитрий Пузиков и Ольга Сизых, дуэт «Не секрет». В номинации «Исполнители» лучшей стала Марина Трубникова. В номинации «Северная песня» - Туйаара Петрова. В номинации «Ансамбль» агитбригада «Комсомольский огонек» (руководитель - Зоя Гуринчук) особо отмечена за «высокий уровень подготовки и исполнения». Дипломантом в номинации «Поэзия» стала Элла Гольштейн. Людмила Митина

читала стихи о Чульмане, Татьяна Идаятова - стихи нерюнгринских авторов.

Грамоту в номинации «Исполнители» завоевал Ярослав Зонов – воспитанник ансамбля «Маринад» Центра культуры и духовности им. А.С. Пушкина (руководитель – Марина Трубникова).

Как всегда лауреатами в номинации детского фестиваля «Котофеевский» стали воспитанники вокальной студии «Апельсин» (художественный руководитель – Татьяна Усенок). Юный Артем Егоров по итогам конкурсной программы удостоен почетного права стать членом жюри фестиваля «Котофеевский – 2025». На следующем фестивале он будет участвовать в концертной программе жюри, и это особая честь.

Лауреатами «Котофеевского» стали Екатерина Трушкина (лауреат 3-й степени), Яна Королева (лауреат 2-й степени), Василиса Слугина (победитель). Все эти ребята - воспитанники вокальной студии «Апельсин». Диплом лауреата первой степени получила Варвара Пузикова, воспитанница литературно-музыкальной гостиной «Встреча».

Диплом победителя в номинации «Учитель- ученик» получил Дмитрий Пузиков.

Специальный приз от главы муниципального образования «Город Алдан» вручён бессменному участнику фестиваля «Берег дружбы», делегации Нерюнгринского района в лице руководителя литературно-музыкальной гостиной «Встреча» Татьяны Знаменщиковой. Жюри отметило, что очень много песен, которые исполняли нерюнгринцы, написали наши земляки. Другими словами, нерюнгринцы традиционно исполняют свои собственные песни, и это особенно здорово! В этом году Дмитрий Пузиков исполнил песню на стихи Виктора Вдовиченко «Березы», Татьяна Знаменщикова - песню на стихи Валерия Дмитриева «Дорога».

В этом году на фестивале было как никогда много молодежи. Татьяна Знаменщикова планирует продолжать работу в направлении авторской песни на протяжении всего творческого сезона и задействовать как можно больше молодежи, чтобы на следующем фестивале зажглись новые звездочки и достойно представили честь Нерюнгринского района в этом жанре.

Наши лауреаты уже вернулись домой, вместе со всеми заслуженными творческими наградами. Литературно-музыкальная гостиная «Встреча» приглашает всех жителей и гостей Нерюнгри на традиционный ежегодный концерт лауреатов и участников фестиваля «Берег дружбы».

Концерт состоится 15 сентября в 16.00 в Центре культуры и духовности им. А.С. Пушкина им.А.С.Пушкина, в малом зале.

Олег СОЛОДУХИН.
Фото участников фестиваля

АСТРОЛОГИЧЕСКИЙ ПРОГНОЗ С 02 ПО 08 СЕНТЯБРЯ 2024 ГОДА

ОВЕН МУЖЧИНАМ. Вас ждёт повышенное внимание. У вас воплотятся в жизнь сильные и честолюбивые желания. В этот период хорошо бы заняться коммерческими связями и личными отношениями. Также к вам могут поступить деловые предложения, которые помогут вам добиться успехов в финансовой сфере при помощи новых партнёров и влиятельных людей. Это хорошее время, чтобы общаться с лицами противоположного пола. У вас сложатся гармоничные отношения.

ЖЕНЩИНАМ. Этот период будет активным и творческим для вас. Также неделя может вам принести долгожданные результаты. Вас ждёт успех на профессиональном поприще. Будьте оптимистичным человеком. Не стоит опираться на эмоции, и доверять словам посторонних людей. Необходимо воспользоваться логическими идеями и здравым смыслом, а также интуиция вам в помощь. **Благоприятные дни: 7, неблагоприятный - 4.**

ТЕЛЕЦ МУЖЧИНАМ. В этот период вас ожидают встречи с друзьями и новые знакомства. Можно заняться такими делами, которые требуют большую концентрацию внимания. В вас будет присутствовать гармония, равновесие и справедливость. Вы будете решать свои задачи, тем самым достигнете нужных результатов, благодаря звёздам.

ЖЕНЩИНАМ. Этот период наиболее подходящий для избавления от всякого рода проблем. Необходимо учиться избавляться от неприятных ситуаций позитивным путём. Не следует мечтать о материальных благах. Постарайтесь как можно больше уделять внимание друг другу. Будьте вежливой и ласковой по отношению к близким вам людям. Посетите храм. **Благоприятные дни: 4; неблагоприятный - 7.**

БЛИЗНЕЦЫ МУЖЧИНАМ. В этот период вы будете много общаться с незнакомцами. Вы ищете информацию. При этом у вас на пути может встретиться человек с привлекательной внешностью, вы можете им заинтересоваться, что впоследствии может перерасти в серьёзное увлечение, несмотря на то, что вы с ним общаетесь перепиской. Вы всё равно хотите с ним встретиться вживую, т. к. не доверяете чувствам на расстоянии. Не стоит сомневаться в друге, он вас не огорчит.

ЖЕНЩИНАМ. В первой половине недели вам можно организовать любые встречи. Вы можете попасть на какое-нибудь торжественное мероприятие, где очень хорошо себя проявите. Можно заняться физическими упражнениями, больше общаться, заниматься творчеством, развлечениями, а также неплохо бы провести активный отдых. Во второй половине недели могут быть волнения, связанные с близкими вам людьми. У вас могут быть непредвиденные расходы. **Благоприятные дни: 8; неблагоприятный - 5.**

РАК МУЖЧИНАМ. По мнению астрологов, в этот период можно начать любое важное дело, также использовать информацию и гармонию. Скорее всего, вы сейчас познакомитесь с человеком, это знакомство в будущем может перерасти в серьёзные отношения. Стоит акцентировать на своём здоровье. Сейчас у вас могут возникнуть какие-то недомогания, беспричинная тоска, но не стоит употреблять алкоголь!

ЖЕНЩИНАМ. Этот период для вас будет отличным, чтобы завершить все начатые дела, а также хорошо бы эту неделю провести в компании друзей. Руководство и партнёры оценят ваше стремление работать. Свои силы лучше всего объединить с вашими коллегами и союзниками, чтобы достичь ранее поставленных целей. Ваши деловые знакомства могут перерасти в любовные. **Благоприятные дни: 4; неблагоприятный - 7.**

ЛЕВ МУЖЧИНАМ. Этот период является благоприятным для вас. Сейчас вы будете центром мира. У вас будет стабильное материальное положение. Вы можете воплотить в жизнь сильные и честолюбивые устремления. Будьте очень внимательным к своим родным и близким, с ними вы найдёте взаимопонимание.

ЖЕНЩИНАМ. На этой неделе Вы будете заниматься бытовыми проблемами. Сведите дебет с кредитом, это поможет вам контролировать ваши траты. Поинтересуйтесь опытом вашего окружения. Период будет удачным для совершения разных покупок, в том числе и для приобретения недвижимости. Вам в этом помогут близкие и родные люди. Очень хорошо было бы побывать за городом и прогуляться по лесу. **Благоприятные дни: 4; неблагоприятный - 6.**

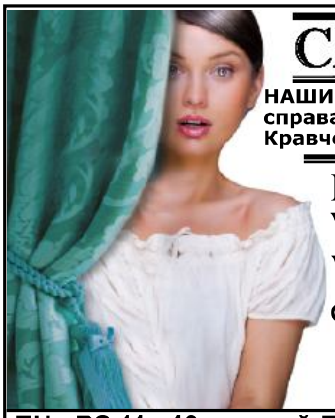

САЛОН ШТОР

НАШИ АДРЕСА: пр- Ленина, 6, вход справа от Газпромбанка (цокольный этаж) Кравченко, 6, магазин "Ткани"

ШТОРЫ в ассортименте
ТКАНИ мебельные, портьерные
ТЮЛИ в ассортименте
ФУРНИТУРА
ПОШИВ
ПО ИНДИВИДУАЛЬНОМУ ЗАКАЗУ

ПН - ВС 11 - 18, второй ПН каждого месяца выходной

ДЕВА МУЖЧИНАМ. Как говорит гороскоп, в этот период вам можно вспомнить поговорку нет слова «не хочу», а есть слово «надо». Не стоит проявлять лень, тогда и старания ваши окупятся. Сейчас наиболее подходящий момент для того, чтобы удачно провести переговоры и сделки. Также можете провести этот период в приятной компании и отдохнуть в кругу друзей.

ЖЕНЩИНАМ. В этот период вы будете чувствовать себя как полновластная хозяйка положения. Вы будете заниматься напряжённым трудом, при этом использовать труд других людей в своих целях. Вы являетесь трудолюбивым и энергичным человеком. Любая работа вам окажется по плечу, и в любом деле вы добьётесь успеха и будете расти в карьере. **Благоприятные дни: 2; неблагоприятный - 5.**

ВЕСЫ МУЖЧИНАМ. Вам не стоит осложнять отношения с вашими друзьями и близкими из-за сильных эмоций, которые вы испытаете. Вероятно, вам бывает иногда сложно выразить ваши душевные муки, однако, если человек вас по-настоящему любит, он вас поймёт. У вас может быть непонимание с другими людьми из-за вашей эмоциональной нестабильности, поэтому не следует принимать таких решений, о которых вы потом пожалеете.

ЖЕНЩИНАМ. В этот период вам нужно заниматься больше домашними хлопотами, это скажется положительно на отношениях с близкими вам людьми.

Вы осуществите все свои планы и надежды. Не совершайте неожиданных поступков, что может сильно отразиться на взаимоотношениях с друзьями. Нужно заниматься физическими нагрузками, больше гулять и совершать дорогие приобретения, кроме ювелирных изделий. **Благоприятные дни: 5; неблагоприятный - 7.**

СКОРПИОН МУЖЧИНАМ. Гороскоп на неделю предупреждает — вы станете менее активным. Прежде чем перейти к делу, необходимо взвесить все за и против, проработать все возможные варианты. Не выполняйте персональные задания. Если вам хочется показать себя во всей красе, тем самым выделиться среди окружающих, то у вас это сделать не получится, а результат выйдет не такой, о каком мечтали.

ЖЕНЩИНАМ. Ваша творческая активность в этом периоде будет на высшем уровне, а также произойдёт развитие воображения. У вас появится возможность полностью отремонтировать квартиру. Также сможете выучиться на водительские права и реализовать проект, за что вы получите прибыль. Вы сможете соблазнить любого недотрогу, благодаря вашему природному магнетизму. **Благоприятные дни: 8; неблагоприятный - 6.**

СТРЕЛЕЦ МУЖЧИНАМ. У вас может проявиться заболевание, которое имеет наследственные корни, оно трудно вылечивается. Это может произойти из-за неправильного образа жизни, недостатка сна, избытка эмоций. Это заболевание не поддаётся лечению медикаментозным путём. Нужно воспользоваться комплексным лечением, которое включает в себя воду, жидкость. Огромную помощь вам окажет использование молитв и медитаций.

ЖЕНЩИНАМ. Сейчас никто не хочет проводить весь день в помещении, особенно вы хотите выбраться из душного офиса. Если идёт дождь, отправьтесь на прогулку по лесу под зонтом, это даст вам много вдохновения и придаст творческих сил. Вы можете пойти в скалодром или пойти посмотреть фильм в кинотеатре, постарайтесь заняться чем-то интересным и полезным. **Благоприятные дни: 8; неблагоприятный - 6.**

КОЗЕРОГ МУЖЧИНАМ. Вы можете захотеть, чтобы у вас появилось нетрадиционное окружение и новые ощущения. Однако в авантюры бросаться не следует и не надо искать приключения, это может сказаться на вашей жизни. Не нужно быть агрессивным, необходимо проявить душевные качества и всё ваше благородство. Желательно провести этот период вместе с семьёй и друзьями.

ЖЕНЩИНАМ. Как считает гороскоп, в последнее время у вас положение достаточно нестабильное. Однако вы сможете добиться роста в карьере. Также ваше отношение с окружающими вас людьми укрепится финансовое положение. Вы — способный и трудолюбивый человек, это окажет положительное влияние на ваши успехи. Однако вам долго придётся идти к своей цели. **Благоприятные дни: 6, неблагоприятный - 4.**

ВОДОЛЕЙ МУЖЧИНАМ. Всё, что связано с сотрудничеством или конкурентоспособностью, будет особенно актуально. Рекомендуем вам стараться больше отдыхать и спать, так как у вас в самом разгаре период чрезмерной усталости и стресса. Подумайте о том, как вы подходите к работе и обязанностям повседневной жизни. Если вы немного отдохнёте и расслабитесь, ничего страшного не произойдёт.

ЖЕНЩИНАМ. В этот период вам очень хорошо пойдут на пользу физические нагрузки, активный отдых и прогулки на свежем воздухе, а также стоит делать покупки. У вас могут улучшиться положения в финансовом плане. В личной жизни могут быть некоторые недоразумения, благодаря вашей мнительности. Это может сказаться на ваших планах.**Благоприятные дни: 3; неблагоприятный - 6.**

РЫБЫ МУЖЧИНАМ. Гороскоп на неделю предупреждает — у вас может случиться некоторое недоразумение, но не стоит придавать этому большое значение. Положительные эмоции — это как раз то, что сейчас вам нужно. Вы можете получить новые знания, обзавестись новыми знакомствами. В данный момент рекомендуется уделить большое внимание вашей семье!

ЖЕНЩИНАМ. Гороскоп на неделю предупреждает — в этот период на вашу долю могут выпасть испытания. Вам понадобится больше сил для того, чтобы сделать работу. Может быть, вам понадобится решать неординарные проблемы. Личная жизнь будет полна приятных известий и романтики. Вам могут оказать поддержку такие люди, на которых вы даже не надеялись. **Благоприятные дни: 7, неблагоприятный - 3.**

ХОТИТЕ КУПИТЬ КВАРТИРУ В ИРКУТСКЕ ДЛЯ СВОЕГО РЕБЕНКА-СТУДЕНТА, НО НЕ ЗНАЕТЕ С ЧЕГО НАЧАТЬ?

Решу эту задачу быстро и эффективно!
Подбор вариантов под ваш запрос, одобрение ипотеки, юридическое сопровождение сделки.

ТЕЛЕФОН В ИРКУТСКЕ 89025139821, ЮЛИЯ