Городская газета Издается с 3 февраля 1976 года*

Индустрия Севера

21 января 1998 г. *СРЕДА *
№ 12 (4318)

ТОЛЬКО В РАМКАХ ЗАКОНА

16 января состоялась профсоюзная конференция МНГПО ЖКХ. Ей предшествовала встреча профсоюзных лидеров коммунальников с главой городской администрации В.В.Старцевым, на которой Василий Васильевич подробно ознакомил с положением дел в коммунальных службах города, рассказал о том, что делается для исправления положения. В частности, проблемами нерюнгринских коммунальников занимается не только городская власть, но и правительство Республики. Сейчас появилась надежда на получение финансовой "подпитки" для коммунальников из Москвы. Глава администрации попросил до окончательного решения проблем коммунальных служб города на уровне правительства воздержаться от проведения каких-либо акций протеста, высказал и мнение о нецелесообразности созыва профсоюзной конференции в МНГПО.

Однако в МНГПО ЖКХ её все же решили провести. Конференция признала работу администрации своего предприятия неудовлетворительной в части выполнения коллективного договора и соблюдения прав профсоюза. Более того, выражено недоверие руководству и решено просить суд согласно статьи 26 Закона РФ "О коллективных договорах и соглашениях" применить к администрации штрафные санкции, которые предусматривает эта статья - 50 минимальных размеров оплаты труда.

На конференции от администрации предприятия потребовано погасить задолженность по заработной плате работникам до 1 февраля 1998 года. Был принят ряд требований и в адрес городской администрации.

На конференции принято решение перейти к коллективным акциям протеста, но только строго на законных основаниях. Для этого утверждены полномочные представители для участия в разрешении коллективного трудового спора и в примирительной комиссии.

В случае отклонения требований полномочные представители наделены правом разработки и проведения конкретных акций протеста и определения форм. Особо подчеркнута необходимость действовать только в рамках закона, не допускать стихийных выступлений.

На конференции принято обращение коллектива к Президенту Республики Саха (Якутия) М.Е.Николаеву.

Владимир ОКОЛЬЗИН.

ОБРАЩЕНИЕ работников коммунального хозяйства г.Нерюнгри к Президенту Республики Саха (Якутия) Николаеву М.Е.

Уважаемый Михаил Ефимович!

Город Нерюнгри является одним из ведущих промышленных центров Дальневосточного региона России и по своим основным показателям экономического потенциала является основой для осуществления развития Южно-Якутского ТПК и Республики Саха (Якутия).

Мы, работники коммунальной сферы, содержим этот город и содержим достойно. Наш город вошел в десятку лучших городов России и в 1997г. впервые принял участие во Всероссийском конкурсе на звание "Самый благоустроенный город России".

Ситуация, сложившаяся в Нерюнгри, чрезвычайная и требует немедленного Вашего вмешательства.

Нас, коммунальников города, довели до нищенского состояния, вынуждая жить на хлебе и воде, получать унизительные пайки по "отоварке", быть "невыездными" и годами сидеть на Севере из-за невозможности выехать не только в отпуск и навсегда за пределы республики, но и на похороны близких. Сегодня, отдавая Вам должное, когда задолженность по заработной плате погашена многим, в том числе и работникам бюджетной сферы, мы, работники коммунального хозяйства, находимся в самом бедственном положении.

Задолженность по заработной плате не погашена за 1996-1997гг. Люди доведены до отчания, теряют веру в органы власти, как местные, так и республиканские, и готовы приступить к любым акциям протеста и неповиновения. Мы обращаемся к Вам из-за голода и безысходности, неуверенности в завтрашнем дне, считая, что подобные явления идут вразрез с политикой построения правового, демократического общества, провозглашенного Конституцией Республики Саха (Якутия), обращаемся к Президенту Республики Саха (Якутия) как гаранту соблюдения Конституции РС(Я) и поддержания социального мира ПОТРЕБОВАТЬ:

- от Правительства Республики Саха (Якутия), администрации города Нерюнгри незамедлительного погашения задолженности по заработной плате работникам коммунальной сферы.

"Горячий" телефон

4-01-54, 4-13-54

Недавно купила в магазине свежемороженую сельдь. Когда разделывала, в одной из рыб обнаружила червь, скрученный в виде спирали. Выбросила всю покупку. Где контроль, почему допускается продажа такой продукции?

В.НЕСТЕРЕНКО.
п.Чульман.

Напомним, в одном из прошлогодних августовских номеров газеты "ИС" эта тема как раз и поднималась. Поводом для подготовки газетного материала послужил такой же случай: нерюнгринец обнаружил в морской рыбе, купленной в магазине, гельминты. В той заметке специалисты, контролирующие качество продуктов, дали достаточно подробную информацию по этому вопросу. В частности, пояснили, как мог оказаться на прилавке такой продукт, и санитарные нормы, действующие сегодня по этому виду товара.

Надо сказать, ответ начальника управления ветеринарии по г.Нерюнгри Н.С.Павлова, к кому редакция обратилась с вопросом читателя, новизной не отличается.

- Сегодня почти вся морская рыба, честно говоря, в той или иной степени поражена гельминтами. Это связано с ухудшением экологической обстановки прибрежных вод, - пояснил Николай Сергеевич. - Но мимо ветеринарной проверки не проходит ни одна партия поступающей в город морской рыбы. "Добро" для свободной реализации дается согласно ГОСТу, где сказано: "Допускается реализация морской рыбы с наличием в мышечной ткани неопасных для здоровья человека и не ухудшающих товарный вид рыбы гельминтов или личинок гельминтов типа небелиний длиной до 1 сантиметра или нематод толщиной до 1 миллиметра. Количество гельминтов или их личинок не должно превышать 1 шт. на 1 килограмм массы отобранной пробы".

Комментарии, думается, излишни. Отметим лишь, что ГОСТ тут ни при чем. Окончательное решение принимает сам потребитель: выбросить рыбу с мертвыми червяками внутри или все же, предварительно очистив, оставить на столе.

* * *

В ходу ли сейчас старые советские копейки и российские металлические рубли с "орлом", которые выпускались, начиная с 1992 года? Если да, то равны ли они по номиналу с нынешними деноминированными деньгами? Дело в том, что монет у меня, и старых, и не очень, скопилось много. Не знаю, куда их девать.

Н.ГРИШИНА.

Этот вопрос мы переадресовали начальнику расчетно-кассового центра г.Нерюнгри Ольге Викторовне Гуменной. И вот какой ответ получили:

- Монеты СССР и банка России 1961-1996гг. выпуска остаются в обращении в течение всего 1998 года и обязательны к приему всеми предприятиями, организациями и учреждениями, независимо от формы собственности и сферы деятельности, и отдельными лицами во все виды платежей. Обязательны к приему также кредитными организациями для осуществления во вклады, депозиты, на текущие расчетные и другие счета без всяких ограничений. Но принимаются эти монеты из расчета одной тысячной их нарицательной стоимости. То есть практически они обесценились.

Прямого обмена этих денег учреждениями банка России и кредитными организациями на банкноты и монеты нового образца не производится. Это значит, что человек не сможет обменять свои металлические деньги 1961-1996гг. выпуска ни у нас в РКЦ, ни в комбанке даже из расчета одной тысячной их стоимости. Он может, как я уже сказала, этими монетами расплатиться, например, за товар в магазине или внести их на вклад. Но старая копейка, увы, уже не равна копейке 1998 года.

У телефона "дежурил" П.ПЕТРОВ.

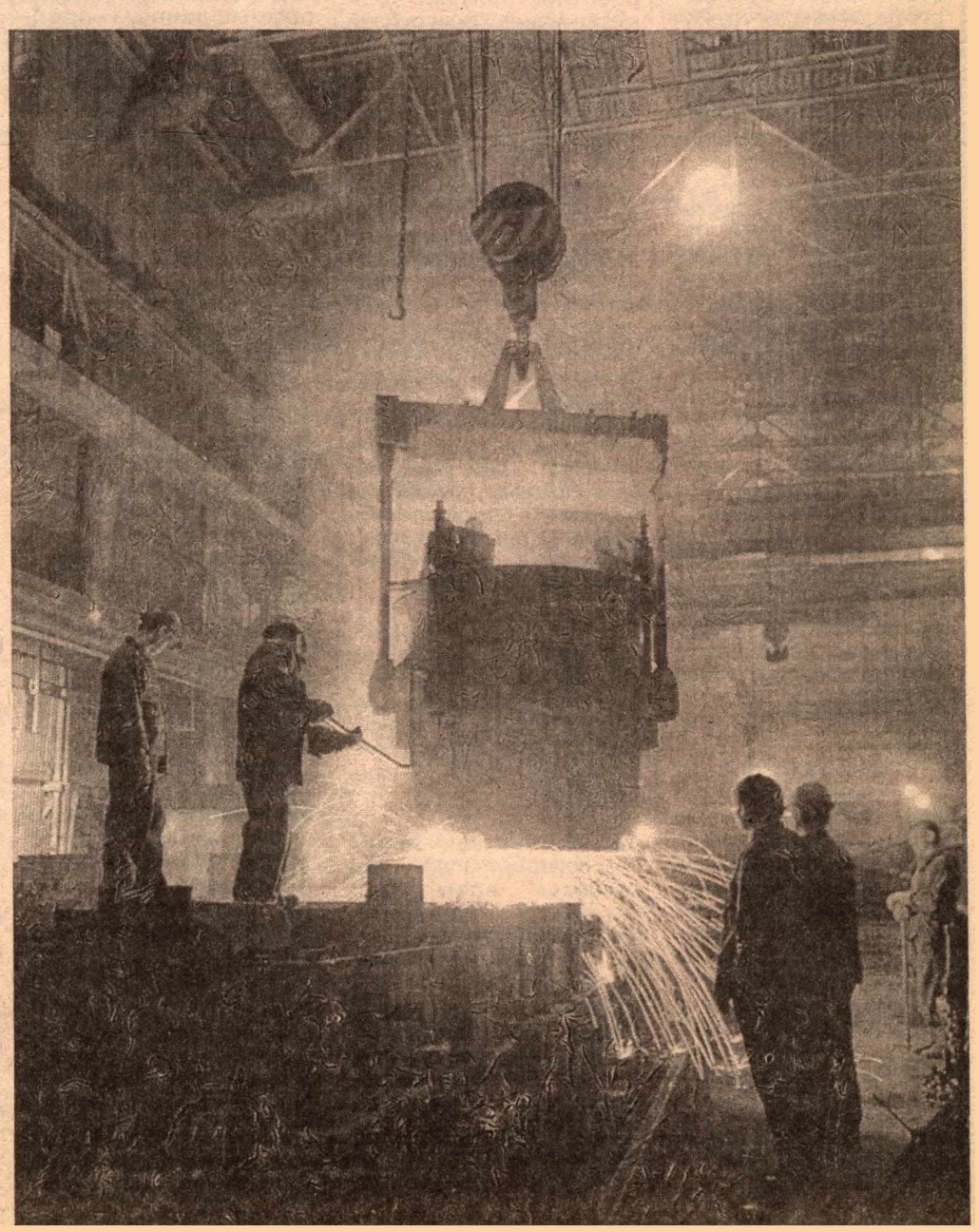

Через несколько дней коллектив ремонтно-механического завода отметит юбилейный день своего рождения - 10-летие пуска завода в эксплуатацию. Вместе со всем коллективом отметят заводской праздник и представители огненной профессии - литейщики литейного цеха.

На снимке: идет заливка металла в литейном цехе.

Фото Юрия КОКОВИНА.

Болезнь победить можно!

Единичные случаи инфекционных заболеваний в городе и поселках регистрируются почти ежедневно. И в этом нет ничего удивительного: от разного рода инфекции сегодня никто не застрахован.

В декабре тревожная обстановка сложилась в селе Иенгра: здесь начали регистрировать заболеваемость вирусным гепатитом "А" среди детей. Инфекция в селе, конечно же, не осталась незамеченной. Был составлен совместный план мероприятий городского центра санэпиднадзора, управления здравоохранения; здесь же были задействованы директор школы-интерната, заведующая детским садом.

Дважды в неделю выезжают в село работники СЭС, медики городской больницы для осмотра в детском садике и в школе-интернате. Таким образом по осмотрам врача и анализам крови были выявлены и госпитализированы из 6 заболевших малышей детского сада 4 "активных".

Сложнее обстоит дело в школе-интернате. Как известно, здание давно "выработало" свой срок. Строящееся новое - в стадии долгостроя.

Неудовлетворительное санитарно-техническое состояние, несоблюдение питьевого режима и личной гигиены детей - все это стало причиной возникновения повышенной заболеваемости гепатитом. Из 14 заболевших школьников выявлено 5 "активных", больных безжелтушной формой. Они также были госпитализированы.

Детей в Иенгре местные медики осматривают каждый день, по каждому новому случаю производят обязательную дезинфекцию. К началу третьей четверти в школу дети допускались к занятиям только после осмотра медиками.

Все это дает результаты: по данным выездной бригады городских медиков и работников Центра санэпиднадзора, 19-го января новых случаев заболеваний вирусным гепатитом не выявлено. Однако медики продолжают забор лабораторных исследований.

Нина ЕМЕЛИНА.

* НАМ ПИШУТ * НАМ ПИШУТ * НАМ ПИШУТ * НАМ ПИШУТ *

"А у нас в поселке..."

* К 20-летию п.Серебряный Бор *

Незаметно летит время. Кажется, еще вчера со всех концов бывшего Советского Союза съехались люди в поселок с поэтическим названием Серебряный Бор, чтобы строить город Нерюнгри и Нерюнгринскую ГРЭС. В памяти старожилов еще живы воспоминания о первой улице поселка, первом магазине, первой школе... Начинали с нуля, жили в балках по две-три семьи, но неудобств не ощущали. Права народная мудрость - "в тесноте да не в обиде". Работали по две смены, конечно же, уставали, но всегда находили время для веселья. Народ в нашем поселке подобрался особенный, талантливый на песни и танцы. Среди поселков района художественная самодеятельность из Серебряного Бора была всегда без преувеличения лучшей. Все праздники проходили организованно и весело. Отрадно, что ДК "Якутия" сохраняет прежние традиции и остается все эти годы настоящим очагом культуры, где не затихает музыка и проводятся различные развлекательные мероприятия. Когда-то мы, создавая семьи и получая квартиры в новых домах, радовались жизни, думая о будущем своих детей. Но никто не представлял, какие испытания нас ждут впереди. Тяжелые времена сейчас переживаем. Месяцами не получаем зарплаты, с каждым годом скудеет семейный бюджет, не на что вывозить детей летом "на материк", но по-прежнему не затихает жизнь в родном ДК. Большое спасибо его директору Ахметшиной Раисе Гумаровне и ее коллективу за традиционные праздничные мероприятия, организованные в честь Дня Победы, 8 Марта, Дня пожилых людей, Крещения и др. Непременными участниками являемся мы - пожилые, пенсионеры, инвалиды. О нас хорошо заботится местная поселковая власть во главе с В.И.Резиковым. Никто из нас не остается без внимания. Каждого обязательно приглашают на очередной праздник в ДК, где ждут нас интересная концертная программа, конкурсы, щедро накрытые столы. А когда расходимся по домам, частенько нам вручают гостинцы. Все это сглаживает тяжелую жизнь, вносит в нее разнообразие и радость. Хозяйки вечеров Татьяна Александровна Сурма и Людмила Владимировна Березовская умеют создать такую дружескую атмосферу на них, что никому не хочется расходиться. А баянист Виктор Иванович Нюхалов своей виртуозной игрой заставляет каждого выйти в круг на танец. От имени Совета ветеранов ВОВ, всех пенсионеров поселка выражаем глубокую благодарность коллективу ДК и администрации поселка за постоянную заботу и поддержку. Желаем вам счастья, здоровья и успехов в новом году!

Ларины, Воронковы, Ласобык, Константинова и другие.

В наши дни, когда расширяются контакты с другими странами, иностранный язык становится реально востребуемым в практической и интеллектуальной жизни человека. И здесь на помощь приходит компьютер. Для развития у учащихся интереса к немецкому языку мы на факультативе стали изучать компьютер и учиться составлять программы.

Нашли общий язык с компьютером. НЕМЕЦКИЙ

При организации компьютерных занятий на уроках иностранного языка возможны разные формы повторения: контрольные работы, программирование. Систематические занятия дают возможность изменить отношение учащихся к предмету. Развитие пользовательских навыков повышает возможность диалога на более высоком уровне. Компьютер наглядно и быстро позволяет сравнивать преимущество различных вариантов.

Большая роль в освоении этих программ по-прежнему принадлежит учителю. От его заинтересованности, от его умения отработать методику преподавания зависит, насколько будет необходимым обращение к компьютеру.

Мы сделали попытку применить компьютер при обучении немецкому языку. На открытом уроке "Знания - сила" показали свои умения пользоваться компьютером и сделали две лабораторные работы - на русском и на немецком языке.

Мы говорили о науке в стране и в Якутии. Для науки возможно всё. Двадцатый век принес нам научно-техническую революцию, она изменила нашу жизнь, наши представления, было сделано множество открытий. Об этом и рассказали учащиеся на немецком языке.

Для учителей города мы провели минипользовательские курсы на немецком языке по работе на компьютере. Рассказали и показали все его возможности. Учащимся и гостям доставил большое удовольствие такой урок. Высказывания учеников были логичными, может быть, не всегда грамматически верными, и не особенно свободно они это делали, но не по принуждению, а по желанию.

С.СЕМЕНОВА,
учитель немецкого языка СШ N 6.

* ДОКОЛЕ? *

В последнее время в городских средствах массовой информации сталкиваются интересы работников управления "Тепловодоканал" и жителей города, при этом довольно свободно оперируют цифрами, которые не всегда соответствуют действительности.

Наверное, пришло время разъяснить горожанам, в чем суть проблемы, и дать возможность им самим разобраться, насколько справедливы требования "тепловодоканальцев".

"ВЫСЛУШАЙТЕ И НАС..."

Не будем вдаваться в подробности, почему возникла такая ситуация, почему стабильное и престижное предприятие вдруг стало изгоем в городе. Отметим только, что ранее УТВК находилось в доверительном управлении ГУП "Якутуголь" и все возникающие вопросы решались его руководством: во всяком случае, ни у городских властей, ни тем более у горожан голова не болела о том, как и откуда берутся деньги, чтобы поддерживать предприятие в работоспособном состоянии и тем самым - жизнеобеспечение Нерюнгри. Но сегодня "Якутуголь" сам оказался в тяжелейшем положении, поэтому он не в состоянии содержать весь город.

При принятии городского бюджета на прошлый год необходимо было запланировать бюджетным организациям и ККП (т.к. он вышел из состава "Якутугля") средства на оплату коммунальных услуг. Но этого не было сделано, хотя бывший директор управления И.А.Глаголь уже тогда предсказывал, чем это может закончиться для Нерюнгри.

Посудите сами: от услуг водоснабжения и водоотведения никто в городе отказываться не собирался, а вот платить за них посчитали необязательным. Некоторое время еще удалось продержаться опять же за счет "Якутугля", так как оно погашало долги за 1996 год, а вот с сентября 1997 года и этот ручеек иссяк. Тогда "Тепловодоканал" (уже не в первый раз!) попытался решить вопрос об оплате за предоставляемые услуги, однако глава администрации города отмахнулся от наших предложений, а ведь в то время, учитывая тяжелую ситуацию, "тепловодоканальцы" согласны были даже получить не всю задолженность, а хотя бы прожиточный минимум: цена вопроса была 2 млрд рублей в месяц без налогов, то есть, каждый работник получал бы в месяц менее 1 млн рублей и задолженность по зарплате все равно продолжала бы расти. Однако В.В.Старцев заявил, что и таких денег взять неоткуда, хотя и согласился, что на 200-300 тысяч рублей в месяц прожить невозможно.

Уже тогда мы предлагали обязать все предприятия хотя бы частично оплачивать коммунальные услуги, попробовать решить вопрос получения бюджетной ссуды.

Еще раз напомню, это происходило в сентябре прошлого года. Дальнейшие события достаточно подробно освещались в газете "Индустрия Севера", поэтому на них останавливаться не будем.

В преддверии Нового года глава администрации города выставил работников "Тепловодоканала" какими-то рвачами, хапугами и сплошными преступниками, очень убедительно доказав, что город выполняет все обязательства перед "Тепловодоканалом": "Мы делимся всем, чем можем...". Извините, Василий Васильевич, очень уж такая дележка напоминает эпизод из известного кинофильма "Свадьба в Малиновке": "Это тебе, это опять тебе, это обратно тебе, это все время тебе...". Нет нужды напоминать, кто с чем ушел после такого дележа.

Не хотелось утомлять читателей цифрами, но, чтобы картина была полной и ситуация стала ясной всем, несколько цифр все же придется привести. При этом необходимо отметить, что каждая является официальной, согласованной обеими сторонами (поставщик и потребитель).

Итак, управление "Тепловодоканал" предоставляет коммунальные услуги всем промышленным предприятиям города, предприятиям социальной сферы и населению города через жилищно-коммунальные организации. Соответственно, в этих услугах находится доля зарплаты, причитающаяся работникам УТВК (сегодня уже речь не идет о выделении средств на ремонт и поддержание сетей и оборудования в работоспособном состоянии).

За 11 месяцев управлением предоставлено коммунальных услуг бюджетным организациям, включая МНГПО ЖКХ, на 69560 млн рублей, ККП - на 60419, ГУП "Якутуголь" - 57838, Нерюнгринской ГРЭС вместе с ЖКК - 66684, "Якутуглестрою" - 8831 млн. Доля зарплаты в предоставленных услугах равна, соответственно, 8612, 7406, 6769, 9665 и 1151 млн, а поступило от бюджета 2042, от ККП - 454, от "Якутугля" - 3254 миллионов. Как можно ими "закрыть" наши многомиллионные долги по зарплате?!

При этом работники "Тепловодоканала", зная, что на многих предприятиях задержка зарплаты составляет несколько месяцев, согласны, чтобы им оплатили долю зарплаты в предоставленных услугах по тот месяц, по который выплачивается зарплата на данном предприятии. Например, если "Якутуголь" выплачивает зарплату своим работникам по июль-август, то и "Тепловодоканалу" он должен заплатить долю ФОТ в полученных коммунальных услугах по эти же месяцы. При этом речь идет не о какой-то благотворительности, а об оплате "товара", который поставил "Тепловодоканал" каждому предприятию!

Почему все согласны, когда шахтеры требуют оплату за уголь, энергетики - за электрическую и тепловую энергию, ни у кого не вызывает сомнений законность отключения телефонов за неуплату, а вот за воду, считается почему-то, можно не платить! Почему? Разве работники УТВК - это заключенные, которые отбывают наказание трудом?

Но ведь даже заключенных надо кормить! А что творится в семьях "тепловодоканальцев"?! И опять без нескольких цифр нам не обойтись.

За сентябрь на выплату зарплаты работникам УТВК поступило 481,2 млн рублей, за октябрь - 386,5, за ноябрь - 164,1, за декабрь - 326,2 миллиона рублей; на каждого работника причиталось к выдаче (помесячно) 364,5 тысячи, 282,1, 228,3 и 257,4, а если учесть, что в семьях в среднем по 3 человека, то на каждого едока приходится 121,5, 94,04, 76,1 и 85,8 тысячи...

Вот вам, уважаемые горожане, контрольные суммы, на которые обречены жить работники УТВК и их семьи (старыми). Ну, а что можно купить на эти деньги, вы знаете сами...

Работники "Тепловодоканала" честно и добросовестно выполняют свою работу. Об этом свидетельствует даже тот факт, что во время прекращения ремонтных работ в Нерюнгри не произошло ни одной крупной аварии.

Где же ваша ответственность по отношению к коллективу, который горячо поддержал вашу кандидатуру на выборах мэра (это примерно 2,5 тыс. избирателей)? На ваших предвыборных листовках было написано: "Я знаю проблемы города и знаю, как их решить!" А когда представителям УТВК удалось пробиться на прием к Председателю правительства республики В.П.Федорову, оказалось, для него ситуация в Нерюнгри "как снег на голову"? Почему только после этого появилось ваше письмо с просьбой о предоставлении бюджетной ссуды для "Тепловодоканала"? Почему до сих пор эта ссуда не получена? Правильно заметили в правительстве во время нашего визита, что не слесари должны ездить получать кредиты, а специалисты, которых в штате администрации достаточно и зарплата у них "закрыта" не по январь 1997 года...

Сегодня в "Тепловодоканале" не проводится организованных акций. На фоне выплат перед Новым годом почти всем работникам других городских организаций хоть каких-то денежных сумм чаша терпения многих "тепловодоканальцев" переполнилась и они написали заявления о прекращении выполнения своих трудовых обязанностей до погашения обязательств перед ними. С каждым днем их количество увеличивается, люди пишут такие заявления целыми сменами. Однако реакция городских властей сводится только к запугиванию, хотя есть реальные пути решения проблемы, но, видимо, нет желания их реализовать. Так ответьте сами себе, уважаемые горожане, кто же сегодня сидит на "ядерной кнопке", "нагнетает ситуацию", затягивая решение этого вопроса и отказываясь от нормального диалога с коллективом?

По поручению трудового коллектива УТВК, председатель профкома И.АГАРКОВА.

P.S. На днях 142 работника управления подписали письмо Председателю Комиссии по правам человека при Президенте Российской Федерации В.И.Карташову, в котором обратились "с надеждой на содействие в разрешении сложившейся критической ситуации из-за длительной невыплаты заработной платы, которая составляет более 12 месяцев". Большинство семей голодают, говорится в письме, нет средств, чтобы одеть, обуть наших детей в суровую якутскую зиму. Нет средств на лекарства и лечение, растет заболеваемость в связи со скудным питанием. Неоднократные обращения к главе администрации города В.В.Старцеву, Председателю Правительства Республики Саха В.П.Федорову, к Президенту Якутии М.Е.Николаеву не принесли никаких результатов...

Теперь работники управления очень надеются обратить внимание Комиссии и что с её помощью "будут предприняты усилия по изменению ситуации в лучшую сторону, что будут защищены наши конституционные права", - говорится в обращении.

Карнавал и спектакль у новогодней елки

Очень хорошо прошел новогодний утренник в детском саду "Ладушки" поселка Чульман, где заведующей Нина Викторовна Орел.

Просто диву даешься: такое трудное время, а родители все равно постарались сделать для детей настоящий праздник, сшили карнавальные костюмы. Каких только сказочных персонажей не было на утреннике: зайцы и лиса, снежинки и петрушки, петушок-золотой гребешок и кот в сапогах. Конечно же, не обошлось без Снегурочки и Деда Мороза, которые пришли с подарками.

Дети пели, водили хороводы вокруг красавицы-елки, а глаза их светились радостью и счастьем. А какие стихи прочли воспитанники средней группы (а им ведь только по четыре года)!

И за этот праздник надо поблагодарить не только родителей, но и воспитателей Светлану Федоровну Ясиновскую и Светлану Степановну Петрову, которые отдают своим воспитанникам не только знания, но и душу.

Ребята подготовительной группы в честь новогоднего праздника поставили музыкальный спектакль "Царевна-льдинка". Какие красивые костюмы были у детей! И конечно же, большую роль в подготовке сыграли музыкальный руководитель молодой специалист Марина Емельяновна Антонюк и воспитатель, прекрасно знающая свое дело Валентина Сергеевна Павлик. Редкой души человек. Её очень любят все дети и уважают родители. Они во всем помогают воспитателю, например, и на этот раз изготовили очень красивые декорации (Ф.А.Полюх). После спектакля многие подходили и благодарили воспитателей за их благородный труд.

Л.КРАВЦОВА, А.ВОЗИЯН, Т.ПРОЗОРОВА, М.ЛЕВЧУК.

Талантливые непоседы

Ни для кого не секрет, что в последнее время наибольшее влияние на формирование наших детей стало оказывать кино и телевидение. Особенно не лучшие его образцы: фильм ужасов, боевики, эротика... Телевидение оставило нам очень небольшой выбор, особенно в провинции, где нет концертных залов и театров, столичных "звезд" и знаменитостей.

И тем приятнее было попасть на спектакль "Огненная змей..." детского театра "Непоседы" ГДК "Дружба" (режиссер Г.М.Лузанова).

Общение с живым сценическим словом, действием отразилось на детях: той реакции, которую они проявили, никто не ожидал. Они по-настоящему верили всему происходящему, сопереживали добру и ненавидели зло, смеялись и даже плакали.

Их полностью захватили удивительные приключения и часовой спектакль они смотрели на одном дыхании.

А он и в самом деле был очень компактный, точно выстроенный и, конечно же, волшебный и сказочный. Кроме этого, в нем было много музыки, которая гармонично сливалась с основным действием.

Спектакль был показан на зимних каникулах несколько раз и его посмотрели многие беркакитские ребятишки.

В нем принимали участие и взрослые актеры, и дети - чуть постарше тех, что пришли его посмотреть. Гном в исполнении Маши Алеевой был серьезен и рассудителен, Паук (Катя Новик) - страшен и коварен, а Лена Левина (Огненная Змейка) поразила всех своей легкостью и пластичностью.

Особые слова хочется сказать о взрослом составе. Занятые, семейные люди, со своими проблемами и заботами, они выкраивают время, постоянно приходя в ГДК, помогая во всем, участвуя в праздниках, утренниках, спектаклях. Огромное спасибо им! Это работник пожарной охраны - Савенков Вячеслав, воспитательница детсада "Олимпийский" Щербакова Ирина, работница железнодорожной станции Жданова Светлана и другие. Я намеренно указала их профессии, далекие от искусства, потому что в душе это очень творческие, увлеченные и одаренные люди. Я думаю, они еще не раз будут радовать нас своим талантом.

Т.БАУЭР,
библиотекарь технической библиотеки п.Беркакит.

Сколько же мне ждать?

Я - ваш постоянный подписчик и поэтому решил обратиться за помощью в родную газету, так как больше не знаю, куда пойти, потому что на мой вопрос нигде не могу найти ответа.

А вопрос у меня такой: "Когда я получу вложенные в фирму "Аргысмедстрах" по накопительной страховке деньги?

В октябре 1995 года я, поверив активной агитации страхового агента фирмы Гули Исмагиловой, застраховался на один год на три миллиона рублей. Аккуратно, по перечислению, я выплатил эту сумму, и вот уже второй год обиваю все пороги фирмы, но своих "кровных" не могу получить. Мне отвечают, что выдать мне их наличными не могут, так как на счету самой фирмы денег нет.

Как же мне быть и сколько еще ждать? Знаю, что я не один такой, обманутый застрахованный, и поэтому хотелось бы услышать от руководства фирмы "Аргыс" об истинном положении дел в этой государственной страховой компании.

С.ТКАЧЕНКО.

* НАСТРОЕНИЕ ДНЯ *

ПЬЯНАЯ ЖИЗНЬ

Вадим ФАЛАЛЕЕВ,
п. Чульман

Нет тебя. Растерянность,
Сигаретный дым...
Прогулял уверенность,
Бывши молодым.

Тишина звенящая,
Дум водоворот.
Стопка не щадящая
Подстрелила влёт.

Вот она, разлучница,
На столе стоит,
Липкая попутчица,
По несчастьям гид.

Рассмешит до одури,
Доведет до слез
И в огонь ли, в воду ли
Забредешь от грез.

Ни роман, ни повесть...
Оборвалась нить.
Жаль, что только совесть
Не сумел пропить.

Уж она иссушит,
Просверлит до пят
И больную душу
Будет плетью гнать
Трезвою дорогой

До другого рва...
Снова от зарока
Опущусь до дна.

Накричусь, наплачусь,
"Округлюсь" от снов,
Стерву-неудачу
Расцелую вновь.

Грязным и помятым
Поднимусь наверх,
Побреду горбатым,
Призывая смерть.

Черная потерянность,
В сером гриме мим...
Потерял уверенность,
Бывши молодым.

Мужики, родимые!
Можно вам совет?
Если вы ранимые -
Не теряйте плеть!

Ведь загадка странная:
"Пить или не пить?" -
Это то же самое, что
Жить или не жить?..

Милицейский "телефон доверия" ждет звонков

Для оказания действенной помощи в вопросах раскрытия преступлений, в целях повышения авторитета и укрепления престижа управления внутренних дел по профилактике правонарушений в УВД продолжает действовать анонимный "телефон доверия".

Позвонив по **N 4-56-35**, вы можете сообщить информацию, касающуюся совершенных уголовных преступлений или подготовки к ним, а также выразить свое мнение и пожелание относительно работы городской милиции.

Мы ждем вашей информации ежедневно. В вечернее время и в выходные дни работает автоответчик, где вы можете оставить свое сообщение.

Помните, что набирая номер милицейского "телефона доверия", вы помогаете раскрыть или предотвратить преступление, помочь людям, попавшим в беду!

О.ТИМОШКО.
пресс-центр УВД.

СТОИМОСТЬ НАБОРА

из 25 основных продуктов питания по улусам республики

за декабрь 1997 года

(в рублях в расчете на месяц)

Республика Саха (Якутия)	471497
Якутск	468560
Мирный	550479
Нерюнгри	376017
Чокурдах	623801
Зырянка	729378
Вилюйск	502822
Нюрба	514344
Майя	422776
Усть-Нера	552621
Олекминск	432052
Покровск	423906
Депутатский	679341
Чурапча.	390030

* Горстат сообщает *

УРОВЕНЬ СРЕДНИХ ЦЕН

на основные продукты питания по улусным (городским) центрам по состоянию на 29 декабря 1997 г.

(в рублях за литр, килограмм)

	Якутск	Мирный	Нерюнгри	Чокурдах	Зырянка	Вилюйск	Нюрба	Майя	Усть-Нера	Олекминск	Покровский	Депутатский	Чурапча
Говядина 1 категории	28645	27000	21560	-	31000	28000	26500	25000	32833	23667	25400	35000	24000
Куры, потрошеные, полупотрошеные	24000	26000	21600	40000	-	-	18000	-	18800	-	21000	28000	-
Колбаса вареная	40643	37600	35000	40000	64000	45000	45800	42666	50000	47643	38000	52500	38000
Колбаса полукопченая	44409	40800	43560	-	78000	49333	46667	45000	55000	52250	42800	62500	48000
Рыба мороженая без деликатесной	11067	13200	7420	8500	15500	16667	-	11000	10000	16000	11000	12000	17000
Масло сливочное	29250	31143	27700	35000	48750	42250	40000	32000	36667	33333	32500	45000	35000
Масло подсолнечное	15814	17000	14960	25000	25000	17500	19000	19000	18000	16800	16000	26000	19600
Маргарин	21947	23200	16800	30700	27135	26400	26000	20750	25706	26675	21000	28000	24000
Молоко	7314	7800	7254	-	7800	-	5000	6333	-	5500	6940	5400	5130
Сметана	33533	26200	27080	-	38100	-	17000	33500	29000	26000	30400	32000	38000
Сыры сычужные твердые	39877	38667	38800	60000	65000	43500	48000	42000	46250	40333	39500	43500	-
Яйца столовые	13533	12640	7280	-	30000	16000	17000	12500	17750	17500	14000	16000	20000
Сахар-песок	6475	7300	6760	11000	10000	8900	8450	7750	9500	7300	6817	13000	7500
Мука пшеничная	5864	6400	4880	6500	6500	6875	8600	6833	7900	6780	7200	7375	7000
Хлеб ржаной и ржано-пшеничный	6667	10250	6429	-	12333	4500	-	6875	-	-	5800	9333	-
Хлеб и хлебобулочные изделия из пшеничной муки в/с	9713	11474	11143	9650	-	7167	10089	-	16500	8625	7700	12667	7500
Хлеб из пшеничной муки в/с	8581	10857	8000	8700	13000	7167	10089	-	10196	8625	7700	12000	7500
Хлеб и хлебобулочные изделия из пшеничной муки 1 и 2 с.		11286	7429	-	-	6500	-	7250	10196	8500	7200	10000	6500
Хлеб из пшеничной муки 1 и 2 с.		11286	7429	-	-	6500	-	7250	10196	8500	7200	10000	6500
Рис шлифованный	7562	8800	6740	9000	10000	9400	9000	9625	10333	9025	9500	14667	10000
Картофель	4178	6000	2480	4800	7000	-	3500	3500	8000	2750	3000	15000	1800
Капуста свежая	6760	5280	3750	6500	-	-	-	2250	-	2750	8000	15000	2000
Лук репчатый	5111	6800	3600	15000	16000	10000	12500	5000	10000	5500	6000	13000	7000
Яблоки	18900	19333	11300	38000	25000	23286	23500	22500	16000	21500	18000	24000	20000

Дорога, которую мы выбираем

(К итогам 1997 года)

Дорога - это часть нашей жизни. Каждый день, выходя из дома, мы отправляемся по ней на работу, в школу, в гости, на свидание. И от того, насколько безопасно на ней, зависит наше настроение, здоровье и даже жизнь.

Нерюнгринские дороги полны неожиданностей - ведь в городе так много автотранспорта! Но благодаря кропотливой работе ГАИ и дисциплине водителей в последние годы на наших дорогах стало намного спокойнее - по-прежнему наблюдается тенденция к снижению количества ДТП. Однако по итогам 1997 года выявлен рост количества ДТП по вине водителей, управляющих транспортными средствами в состоянии опьянения. По этой причине увеличилось количество раненых на 12 человек. Вместе с тем снижена число пойманных под хмельком водителей - с 1070 до 952.

По вине водителей госавтотранспорта отмечается снижение по количеству совершенных ДТП на 2 случая, зато рост по погибшим на 2 человека. Следует отметить низкую работу среди водителей госавтотранспорта, отсутствие должного надзора за автопредприятиями, за эксплуатацию транспортных средств с техническими неисправностями, выезд на линию в состоянии опьянения.

За 1997 год отличается и снижение общего количества ДТП с участием детей на 1 случай, раненых на 1, однако не в полной мере ведется работа среди детских и дошкольных учреждений, в школах из-за отсутствия наглядной агитации, транспорта, штатной единицы инспектора по пропаганде и агитации.

Судя по результатам анализа работы за год, нерюнгринцы стали лучше знать Правила дорожного движения - достигнуто снижение общего числа нарушений ПДД с 32500 до 30478 (в основном - за счет уменьшения количества транспортных средств на территории Нерюнгри с 30368 до 29189). Водители лучше стали соблюдать требования дорожных знаков, меньше превышать скорость и т.д. Однако чаще стали нарушать правила обгона, допускать проезд на запрещающий сигнал светофора и др.

Отделом ГАИ УВД ужесточены меры административного характера: за управление транспортом в нетрезвом состоянии лишено удостоверений 462 чел., оштрафовано 354 нарушителя. Налажено более тесное взаимодействие с главой администрации г.Нерюнгри.

Работа по проведению годового техосмотра проводится по графику. Проводится сверка транспортных средств, которые по балансам предприятий значатся, как списанные, снятые с учета за пределами республики.

На прежнем уровне остается работа по подготовке водительских кадров, несмотря на снижение количества учебных организаций с 7 до 6.

Летом проводились мероприятия по улучшению организации движения - нанесено 5 км разделительных полос, обозначены пешеходные переходы, стоп-линии и т.д.

С целью дальнейшего обеспечения безопасности движения и выполнения директив, указаний, приказов вышестоящих органов ГАИ г.Нерюнгри планирует провести оперативное совещание с личным составом по итогам 1997 г., наметить мероприятия по устранению недостатков в работе, теснее контактировать с городской администрацией, усилить контроль за дорожным движением с целью выявления водителей, управляющих транспортными средствами в нетрезвом состоянии, нарушения правил перевозки людей, детей. Предстоит также принять меры по активизации отрядов юных инспекторов движения, улучшить работу общественного спецдивизиона ОГАИ по предупреждению дорожного травматизма.

Необходимо активизиро-вать пропаганду Правил дорожного движения среди населения, улучшить работу по технадзору, повысить боевую, физическую подготовку личного состава ОГАИ, поднять его дисциплину, выйти с ходатайством в МВД РС(Я) по увеличению штата ИДПС на 12 чел. в связи с открытием поста ГАИ в Чульмане. Выполнение намеченного будет способствовать дальнейшему улучшению обстановки на наших дорогах, а значит, сделает жизнь нерюнгринцев более спокойной и безопасной.

Г.БОЛДУНОВ,
начальник ОГАИ
г.Нерюнгри.

Крещенские морозы, а с ними и туман, не способствуют безопасному движению на дорогах. Аварийную ситуацию создают и пешеходы. Только 17 и 18 января в городе произошло три дорожно-транспортных происшествия, принесших телесные повреждения четырем нерюнгринцам, а одного алданца лишили жизни.

17 января около 13 часов в районе конечной автобусной остановки на Чурапчинской пешеход К., переходя проезжую часть дороги вне пешеходного перехода, создала аварийную ситуацию, в результате чего автомобиль "Тойота-Карина" выехал на полосу встречного движения и столкнулся со своим "земляком" - "Тойота-Спринтер". В результате пострадали два пассажира в автомобилях. Получила травмы и К.

Аналогичный случай произошел в этот день и на проспекте Ленина. Виновник - пешеход З., как говорится, подшофе. Результат - наезд и приемный покой горбольницы.

На 426 километре трассы АЯМа в 11 часов 18 января КамАЗ, управляемый И., столкнулся с УАЗом, в результате чего пассажир "уазика", житель г.Алдан П., 1955 года рождения, погиб.

Эти случаи еще раз призывают к бдительности водителей и особому вниманию пешеходов на проезжей части дороги.

Владимир ОКОЛЬЗИН.



БОГ НЕ ВЫДАСТ - ТИГР НЕ СЪЕСТ

По настоящему, год Тигра вступает в свои права 28 января. Что ждет в год Тигра людей, рожденных под другими символами Восточного гороскопа?

Для **ТИГРОВ** (1938, 1950,1962, 1974, 1986гг. рождения) это год успехов. Они могут считать себя баловнями судьбы и могут делать, что хотят, браться за большие дела - у них все получится!

А вот **МЫШАМ (КРЫСАМ)** - 1936, 1948, 1960, 1972, 1984, 1996гг. - следует поостеречься: это для них небезопасный год. Старайтесь поменьше интересоваться делами, не касающимися вас.

БЫКАМ (КОРОВАМ) - 1937, 1949, 1961, 1973, 1985, 1997гг. - как мы уже говорили, этот год нужно тихо пережить. Они будут испытывать беспокойство, легко впадать в гнев, но не стоит давать волю своим чувствам и тем более показывать их: преимущество не на их стороне. Однако не нужно огорчаться: один год можно и перетерпеть! Следующий за ним будет более благоприятным.

КОТАМ (КРОЛИКАМ, ЗАЙЦАМ) - 1927, 1939, 1951, 1963, 1975, 1987гг. - также лучше всего избрать девизом года выжидание и осторожность, им следует избегать перемен в жизни.

А **ДРАКОНАМ** (1928, 1940, 1952, 1964, 1976, 1988гг.) год Тигра - по душе! Они найдут способ отличиться и блеснуть талантами.

ЗМЕЯМ (1929, 1941, 1953, 1965, 1977, 1989гг.) год покажется утомительным, но не бесполезным: он многому их научит.

ЛОШАДИ (1930, 1942, 1954, 1966, 1978, 1990гг.) будут в выигрыше: год Тигра несет им перемены в жизни, возможно, даже даст желанную (или нежеланную) свободу.

КОЗАМ (ОВЦАМ) - 1931, 1943, 1955, 1967, 1979, 1991гг. - год покажется грустным: на них будут обращать мало внимания окружающие, все очень заняты своими делами. Но если не слишком из-за этого огорчаться, то можно с выгодой для себя "попастись" на чужом огороде!

ОБЕЗЬЯНАМ (1932, 1944, 1956, 1968, 1980, 1992гг.) новый год несет много впечатлений, но лучше не поддаваться искушениям и занять нейтральную позицию зрителя, ибо Тигр издавна не любит этих животных. Не стоит привлекать к себе внимание хищника!

ПЕТУХАМ (КУРИЦАМ) - 1933, 1945, 1957, 1969, 1981, 1993 гг. - год Тигра может принести не слишком приятные перемены в жизни и вообще показаться суровым. Но неприятностей можно избежать, надо просто вести себя скромнее и осмотрительнее.

Зато **СОБАКАМ** (1934, 1946, 1958, 1970, 1982, 1994гг.) в год Тигра живется легко, они чувствуют себя в своей стихии и могут продемонстрировать широту своей души и многообразие талантов.

КАБАНАМ (СВИНЬЯМ) - 1935, 1947, 1959, 1971, 1983, 1995гг. - придется оперативно приспосабливаться к изменяющимся условиям, но они умеют делать это блестяще и смогут даже "нагулять жирок".

Вот и решайте теперь, что за зверь ожидает вас "там, за поворотом": злой Шерхан или просто большая кошка?

Впрочем, если вам не улыбается перспектива "въехать" в новый год верхом на Тигре, не горюйте: по европейскому астрологическому календарю вечером 20 марта начнется год Меркурия, и вы имеете шанс взять этого пройдоху себе в союзники!

Феликс ВЕЛИЧКО.

* РЕКЛАМА * ОБЪЯВЛЕНИЯ * РЕКЛАМА *



Центр труда и занятости приглашает на работу

КАРЬЕР "МОЩНЫЙ" - электрослесаря-наладчик, имеющего опыт работы с горной техникой, имеющий допуск к электроустановкам, водителя 1 класса, машиниста польского автопогрузчика L-34. **Обращаться в 19 кабинет НЦТиЗ (пр. Дружбы народов, 29/1)**

ДОМ ДЕТСКОГО ТВОРЧЕСТВА, 27-3-00 - аккомпаниатора (аккордеон, баян)

ПРЕДПРИЯТИЕ "АНГАЛ" (ГЕОЛОГОВ, 57) - пекарей (с опытом работы не менее 3 лет), технолога хлебопекарного производства с опытом работы в местных условиях.

ШКОЛА № 15, 4-77-74 - лаборанта технических средств обучения.

АЗС САРП, 6-39-38 с 18 до 20 часов - электрика с 4 группой допуска.

В ХАТЫМИ срочно требуется бригада слесарей-сантехников. **Обращаться по телефону 2-01-58 с 10 до 12 часов.**

ПИЩЕКОМБИНАТ, 4-20-36 - начальника котельной (инженера-теплотехника с опытом работы на руководящих должностях)

ШКОЛА № 2, 6-54-39 - преподавателя труда (мальчики), преподавателя английского языка.

ШКОЛА № 19 РЕАЛЬНАЯ - преподавателей немецкого, английского, математики, физики, бытовой техники, экономиста.

Нерюнгринский Центр труда и занятости набирает группу на курсы по специальностям:
- повар-кондитер
За справками обращаться по адресу: Карла Маркса, 8, или по телефону 4-64-48.

* * *

Центр труда и занятости предлагает руководителям крупных государственных предприятий и малых частных предприятий следующий порядок подачи заявок на свободные вакансии.
Заявки на вакантные места можно подавать письменно или по телефону 4-38-59. Согласно требованиям работодателя можно дать объявление в газету "Индустрия Севера" или на "11 канал" телевидения (в странички "НЦТиЗ приглашает на работу" или же бегущую строку), а также возможен подбор претендентов из Банка резерва кадров, проведение предварительного собеседования специалистов на вакантную должность в нашем помещении. Выше указанные услуги предоставляются за счет средств НЦТиЗ. В случае подбора кадров работодатель уведомляет Центр занятости о закрытии вакансии.

МЕНЯЮ

3-комнатную квартиру (8 этаж, кв-л "Н") на 1- и 2-комнатную или 2-комнатную + доплата или продам. **Тел. 4-29-24.**

* * *

3-комнатную квартиру на 1-комнатную в деревянном доме + доплата. **Тел. 4-56-43, 4-27-97.**

ПРОДАМ

2-комнатную приватизированную квартиру в кв-ле "К" или меняю на квартиру в Ульяновске, Казани, Самаре. **Тел. 6-39-37.**

* * *

Шикарных щенков чау-чау от победительницы Урала и титулованного, вывезенного из Англии кобеля. Привиты, клейменые. **Тел. 27-2-52, 4-24-12.**

УТЕРЯ

Утерянную гербовую печать ООО "Азау" с 19.01.98 г. **считать недействительной.**

МЕТАЛЛИЧЕСКИЕ ДВЕРИ. ТЕЛ. 4-52-31.

Сотрудники РЦРСиР г. Нерюнгри выражают соболезнование Саха-Корейской фирме "Эс-Ди-Эй-Норд" в связи с трагической смертью коммерческого директора фирмы, неизменного спонсора нашего Центра, доброго человека

Антона КИМА

Скорбим вместе с вами.

Горком партии КПРС(Я) и народно-патриотическое отделение г. Нерюнгри выражают глубокое соболезнование родным и близким в связи со смертью

ДАВЛЯШЕВА Пикмухамета Чапаровича.

Мнение авторов не обязательно совпадает с мнением редакции.

Редакция не вступает в переписку с читателями.

За достоверность рекламы ответственность несут рекламодатели.

Издание зарегистрировано Саха (Якутской) региональной инспекцией по защите свободы печати и массовой информации 22.02.1994 г.
Регистрационный № 0020.
Наш индекс 54862
Учредители: НИПК "Сахаполиграфиздат", глава администрации г.Нерюнгри, коллективы ГП "Якутуголь", редакции газеты.
Издатель - Национальная издательско-полиграфическая компания "Сахаполиграфиздат", г.Якутск, ул.Орджоникидзе, 31.

Редактор Л.Н.СМИРНОВА. Тел. 4-13-32.

Зам.редактора П.И.ПОПОВ. Тел. 4-37-43.

Ответ. секретарь А.В.КИЯН.
Корреспонденты: Окользин В.В., Сумченко С.М. Тел. 4-01-54.

Цуркан Л.П., Емелина Н.С. Тел. 4-13-54.

Бухгалтерия Тел. 4-37-43.

Отдел объявлений Тел. 4-15-91.
Наш адрес: 678922 Республика Саха (Якутия), г.Нерюнгри, пр.Дружбы народов, 29.

Набор и верстка выполнены в компьютерном центре газеты "Индустрия Севера". Тел. 4-17-27.
Отпечатано в Нерюнгринской гортипографии НИПК "Сахаполиграфиздат", г.Нерюнгри, ул.Советская, 2. Тел. 4-06-13.

Объем 1 п.л.

Тираж по подписке 5760 экз.

Общий тираж 5800 экз.