ЧИТАЙТЕ

В ЭТОМ НОМЕРЕ:

*Дело Феликса живет!
*ЛОВД ловит на лету
*Репортаж с турнира по вольной борьбе
*Что по чем в аптеках

В СЛЕДУЮЩЕМ:

*В Америку на заработки
*Жилищные субсидии
*Дело о бассейнах

Городская газета Издается с 3 февраля 1976 года*

Индустрия Севера

30 января 1998 г. * ПЯТНИЦА *
№ 18 (4324)

* ЕСТЬ ПОВОД! *

Читая "Индустрию Севера", вы часто встречаете заметки о Чульмане и о чульманцах, подписанные: "В.Березовский". И вот сегодня, раскрывая "инкогнито", попробуем рассказать об авторе. Бывает ли жизненный путь легким? Увы, нет. И от того, что прошло этот путь немало людей, он не стал асфальтированной дорогой. Однако одна биография вмещается всего в несколько строк, а для иной мало книги. О жизни В.Б.Березовского можно написать не один роман.

"Наш человек"

Родился Виталий Борисович 29 января 1938 года в Бодайбо. Послевоенные разруха и голод унесли жизни близких, след единственной оставшейся старшей сестры потерялся, 7-ми лет оказался он в детском доме г.Киренска. Здесь быстро заметили его способности и тягу к музыке и в 1949 году направили в военно-музыкальное училище г.Иркутска. В училище случилась неожиданная и счастливая встреча. Библиотекарь увидела два формуляра с одной фамилией и поняла, что воспитанник и работница училища - брат и сестра.

На торжественном построении объявили: "Воспитанник Березовский! Это твоя сестра!..". Больше они не теряли друг друга. По окончании училища - 4 года службы в полковом оркестре, курсантская жизнь. Демобилизовался он в 1955 году и поехал к сестре в Иркутск. Устроился на завод, сначала - разнорабочим, затем - фрезеровщиком, шлифовальщиком коленвалов.

И тут позвала романтика, явившаяся в лице друга, уезжавшего на Дальний Восток. Вдохнув дым костра, трудно его забыть, ступив на дорогу странствий, трудно с нее сойти. Это были 60-е годы, когда молодежь ехала "за туманом и за запахом тайги", а профессия геолога, первопроходца (невозможно поверить в это сегодняшним детям!) считалась самой лучшей - интересной, трудной и нужной.

Закончены курсы геодезистов при Иркутском политехническом и началась кочевая жизнь по командировкам: изыскания под Братское водохранилище, каскад ГРЭС на Витиме, сеть каналов на Северном Кавказе, объекты энергетики Красноярского и Алтайского краев.

В 1973 году уехал он в Якутию. В Мирном работал прорабом по обслуживанию автодорог для алмазодобывающей промышленности и учился на вечернем отделении Энергостроительного техникума.

В 1977 году приехал на БАМ. Работал на строительстве Золотинки, в Беркаките, на Чильче, на объектах Нерюнгри и Чульмана. Принимал участие в строительстве аэропорта, школы N 7, чульманского универмага, 5-этажных жилых домов.

Навсегда сохранилась "первая любовь" - любовь к музыке. Куда бы ни завела судьба, старался организовать хотя бы маленький оркестр и обязательно играть. И сейчас он играет в оркестре Чульманской музыкальной школы, и не только играет, но и пишет музыку. Им написаны "Чульманский вальс" и "Детская песенка", причем, на собственные стихи.

С 1977 года сотрудничает с газетой "Индустрия Севера", много материалов написано о Чульмане и чульманцах к 70-летию поселка. Усилиями Виталия Борисовича организовано литературно-творческое объединение "Искра". Поразительно молодо-энергичный, притягивает он людей неизменно активной жизненной позицией, широтой интересов и добротой души.

Желаем вам, Виталий Борисович, долгих лет жизни, интересной работы, творческих успехов и семейного счастья.

С юбилеем!

О.ШИРЯЕВА, библиотекарь СШ N 20.

* * *

Администрация п.Чульман, где геодезистом сегодня трудится Виталий Борисович, тепло и сердечно поздравила В.Б.Березовского с юбилеем. Редакция газеты "Индустрия Севера" поздравляет с 50-летием своего давнего общкора, желает ему новых творческих успехов и надеется получить контрамарочку на литературно-музыкальный вечер по произведениям автора, который готовится в Чульмане.

* SOS! * SOS! * SOS! * SOS! * SOS! * SOS! *

НЕРЮНГРИНСКАЯ ГРЭС: акция протеста возобновлена

На Нерюнгринской ГРЭС ситуация с задержкой выдачи заработной платы так и не изменилась в лучшую сторону. Она осталась почти такой же, как в октябре прошлого года, когда после очередной профсоюзной конференции была начата акция протеста. Станция, напомним, подготовилась к зиме и персонал был готов к бесперебойной работе. Но терпение все же иссякло и приступили энергетики 13 октября к акции протеста с требованием погасить трехмесячный долг, однако, получив заверение руководства АК "Якутскэнерго" погасить трехмесячную задолженность и далее ее не наращивать, действия свои приостановили.

27 января на Нерюнгринской ГРЭС вновь состоялась профсоюзная конференция. Повестка, увы, та же - осенняя. О решении представительного собрания трудового коллектива сообщил нам по телефону председатель профкома станции Н.П.Нескоромный:

- Конференция решила возобновить акцию протеста в связи с тем, что не произошло заметных сдвигов по выполнению октябрьских требований. 37 человек отказались от выполнения любых видов работ, а 29 решили не покидать свои рабочие места. Это работники цеха централизованного ремонта, электроцеха и автотранспортного цеха. Руководство станции пытается как-то снять напряженность в коллективе, используя кредиты. Но этого, к сожалению, мало...

П.ПЕТРОВ.

* Доколе? *

Ждать три года?

В Нерюнгри я живу с 1982 г. Работал сантехником в УС ГРЭС у Каменева, а в 1985 г. перешел работать сантехником 6 разряда на Нерюнгринскую ГРЭС. С 1993 года я оформил пенсию, но продолжил работать и стал подумывать о смене жилья на среднюю полосу России. В 1997 г. сбылась моя мечта: нашлись люди и я поменял жилье на Воронежскую область. Казалось бы, можно уезжать, осталось только рассчитаться с родного предприятия - ГРЭС, где отработал 10 лет и без помощи "Северного дома" переехать в г.Новохоперск. Отправил домашние вещи на свое новое место жительства, выписался из Нерюнгри, снялся с пенсионного учета, но не тут-то было, задержали меня большим якорем на родном предприятии: не дают зарплату, и оказался я в России (в Якутии) изгоем. Сколько сидеть в Нерюнгри - не знаю, но вот всю пенсию вложил в оплату контейнера - это уже сделал, осталось совсем немного: получить расчет, взять билет и уехать в Новохоперск на заслуженный отдых. Мне пошел 62-й год, и хочется на закате жизни пожить по-людски. У руководства ГРЭС я хочу спросить: "Когда я смогу это сделать?".

Ю.МАЛЫГИН.

* К 20-летию Серебряного Бора *

У истоков Энергограда

(Окончание. Начало в NN 16,17).

В Серебряном Бору есть немало предприятий, которые отметили свое 20-летие задолго до юбилея поселка. Среди них - производственно-комплектовочный участок АК "Якутскэнерго". Его история корнями уходит в далекие теперь 70-е, когда на небольшом пустыре, обдуваемом ветрами, был поставлен первый вагончик и сюда начали поступать грузы для энергообъектов республики.

Вот что вспоминает о тем времени сменный мастер Наталья Дмитриевна Дьяченко: "Когда в феврале 1976 года нас с семьей высадили десантом, здесь было всего два вагончика и кучка силикатного кирпича. А вокруг - тайга необозримая. Поселка еще не было, но при въезде (где сегодня камень стоит) жила одна семья, а мы на своей базе обосновались. Десять месяцев жили без воды и света. В лесу собирали дрова для топки печки, растапливали снег для чая, но не унывали.

О большом строительстве в этих краях уже тогда поговаривали. Работали в то время на базе два грузчика и один кладовщик. Я устроилась сторожем. В 1977 году начали набирать коллектив и я перешла работать мастером. Сначала грузы поступали с Большого Невера - их привозили по зимнику один раз в неделю, а когда бамовцы отсыпали этот участок, стали поступать почаще. Для разгрузки СМУ выделяло людей и транспорт.

В ноябре 76-го было образовано УПТК, откуда и пошло "летоисчисление" нашего предприятия. Постепенно росли объемы, увеличивался коллектив. Но мы и не предполагали, что пройдет всего пара лет и закипит здесь бурная деятельность, быстрыми темпами станет возводиться Нерюнгринская ГРЭС".

В 1977 году на базе был поставлен первый кран. Незаметно рос и поселок. Начинался он с щитовых домов и "вагонки"- так старожилы Серебряного Бора называли городок вагончиков. Первые жилые дома - NN 58, 72, 77, 99, 102. В августе 1977 года первые работники УПТК переселились в поселок.

Работа кипела круглосуточно, особенно когда приступили к строительству и сдаче первого энергоблока. Ежедневно проводились планерки у начальника стройки Гилевича, где в строгом порядке обязывались присутствовать все руководители подразделений. Проходили они даже в субботу - с 11 до 14.00. Особенно жарко на стройплощадке и, естественно, на базе стало с переходом управления в состав Братск-ГЭСстроя. Увеличивались объемы у строителей - больше поступало грузов в адрес УПТК. Все было настолько взаимосвязано, что и сегодня ветераны говорят: "Мы строили квартал "А", горисполком, Нерюнгринскую ГРЭС...".

УПТК обеспечивало всем необходимым - от гвоздей до труб и стеновых панелей. "Основным заказчиком для нас была Нерюнгринская ГРЭС, - рассказывает ветеран участка, начальник планового отдела Зоя Васильевна Коротина. - Мы были единственным подрядчиком. Занимались снабжением промобъектов и соцкультбыта, выполняя основную свою функцию - комплектование. Так, сборный железобетон нам шел с Падунских Порогов из Братска, металлопрокат поставлял Магнитогорск, трубы - Челябинск, цемент - Хабаровск, мел - Белгород, минвату - Украина... Осуществлялись преимущественно централизованные поставки, были развиты длительные хозяйственные связи. Перерабатывали как основные грузы (стройматериалы, нефтепродукты и др.), так и вспомогательные (например, мы вели комплектование гостиниц коврами и хрусталем)".

С вводом в 1983 году первого энергоблока на ГРЭС объемы стали падать. Чтоб загрузить работой людей, было создано ПСМО. Перешли на строительство объектов в Чите, Улан-Удэ, Хараноре, Гусиноозерске. В 1996г. к УПТК были присоединены ДОК и две нефтебазы, опять же чтобы выжить.

...Параллельно строили и расширяли свою базу. В 1987 году был введен производственный комплекс. Все корпуса, площадки, склады для хранения строили своими силами, на свои средства. Таким методом возводились и контора, и магазин.

Такие же трудности в процессе становления испытывал коллектив ПКУ, созданный в 1979г. (УПТК же входило в состав "Нерюнгри-ГРЭСстрой" и занималось обеспечением снабжения энергообъектов только нашего района). Выполняя более важную работу, ПКУ приходилось намного труднее. В коллективе участка сначала было 16 грузчиков и 9 "итээровцев". Первым начальником здесь был Яков Григорьевич Шварц. Среди ветеранов - М.И.Бондарь, В.Г.Жарков, В.Н.Львов.

В середине 90-х стройка стала замирать и УПТК соединили с ПКУ, оставив название - производственно-комплектовочный участок АК "Якутскэнерго". Среди ветеранов - ведущий инженер Г.М.Аванесян, водители С.С.Шалобаев, А.Г.Дудученко, К.В.Нуршинов, сварщик А.В.Антонов, слесарь Ю.В.Юр, крановщик В.А.Корнющенко, бухгалтер В.Д.Калиновская, инженер ТБ Н.В.Васильева, товаровед Т.А.Коник, начальник цеха Н.Ф.Полянская, инженер снабжения А.Г.Мамедов, бригадир сторожей Г.Т.Прозоров.

Являясь основной перевалочной базой для энергетики республики, ПКУ сегодня перерабатывает практически все грузы. Это единственный шанс на выживание и сохранение коллектива, шанс удержаться на плаву.

Это современное, хорошо оснащенное производство с прекрасными условиями для хранения и переработки всех грузов. Для работников ПКУ созданы надлежащие условия труда и отдыха. Есть свой оздоровительный комплекс с сауной и бассейном, зал для проведения культурно-развлекательных мероприятий. Все службы подчинены одной задаче - обеспечению хранения и переработки грузов и достойно ее выполняют.

Л.ПЕТРОВА.

* Официально *

Распоряжение N 78-р

от 26.01.98г.

О создании комиссии по охране труда

На предприятиях и в организациях г.Нерюнгри недостатсчно уделяется внимание работе некогда отлаженной системы управления охраной труда. Состояние условий и охраны труда остается неудовлетворительным; не проводится должным образом обучение, аттестация руководителей и специалистов по вопросам улучшения условий охраны труда.

В целях совершенствования работы по улучшению условий охраны труда и на основании постановления Правительства Республики Саха (Якутия) N 499 от 18 ноября 1997 года обязываю:

1. Создать при администрации города комиссию по контролю за состоянием условий охраны труда в составе:

Русаков А.Ф. - председатель комиссии, заместитель главы администрации;

Добрынин В.Н. - заместитель председателя комиссии, заведующий отделом ПТС.

Члены комиссии:

Попович В.К. - начальник управления здравоохранения;

Давиденко И.А. - главный врач НЦСЭН;

Барышников А.М. - председатель Комитета охраны природы;

Ивонин В.М. - государственный инспектор по охране труда "Роструднинспекции";

Сапрыкин Е.А. - заместитель директора НГРЭС;

Максимов М.И. - директор НЦТиЗ;

Алхименкова Л.В. - начальник отдела соцзащиты.

2. Во исполнение постановления Совета Министров Российской Федерации от 02.10.91 N 517 всем предприятиям и организациям города, независимо от форм собственности и ведомственной подчиненности, начиная с 1 февраля 1998 года, организовать проведение аттестации рабочих мест по условиям труда в соответствии с утвержденным постановлением Министра труда и социального развития Российской Федерации от 14 марта 1997 года N 12.

3. Управлению архитектуры и градостроительства (Шилова Л.Н.) выдавать лицензии предприятиям-соискателям только при наличии положительного заключения государственной экспертизы условий труда, их соответствии условиям, необходимым для осуществления соответствующего вида деятельности и условиям безопасности труда.

4. Руководителям предприятий и организаций совместно с профсоюзными комитетами в срок до 8.02.98г. разработать и представить на рассмотрение комиссии по охране труда программы улучшения условий и охраны труда на 1998-2000 годы.

5. Настоящее распоряжение опубликовать в газете "Индустрия Севера".

6. Контроль за исполнением данного распоряжения возложить на заместителя главы администрации (Русаков А.Ф.).

В.СТАРЦЕВ,
глава администрации.

* В администрации п.Беркакит *

На днях прошло расширенное заседание административной комиссии, на которое были приглашены владельцы всех киосков Беркакита. Речь шла о нарушениях правил торговли. Были рассмотрены административные материалы о незаконной продаже винно-водочных изделий. Информацию по этому вопросу предоставил глава поселка Беркакит А.И.Тригуб.

Торгуй, но без нарушений

По проведенной проверке за незаконную продажу вино-водочных изделий без каких-либо документов, лицензий некоторые владельцы киосков понесли наказание.

ООО "Тельман" (директор М.В.Гасанова, продавец В.В.Филиппова): изъято 6 бутылок водки, наложен штраф в размере 15 минимальных оплат труда.

Киоск "Каприз" (частный предприниматель С.А.Кузькин, продавец Н.В.Сухова): изъято 10 бутылок водки, наложен штраф в размере 15 минимальных оплат труда.

ООО "Айнур" (директор М.В.Гусейнова, продавец Полунина): изъято 2 бутылки водки, наложен штраф в том же размере.

ООО "Мамедамин" (директор Ш.Магеррамов, продавец Т.Т.Абдувалиева): отмечено неоднократное нарушение правил торговли. При комиссионной проверке с участием участкового инспектора, главы поселка и заместителя главы продавец киоска "Луна" ООО "Мамедамин" не открыла комиссии дверь и не предоставила документов. Мотивацией явилось устное распоряжение директора ООО никого не впускать без его присутствия. И лишь при содействии налоговой полиции Нерюнгри было изъято 39 бутылок водки. Материал об административном нарушении направлен в налоговую полицию Нерюнгри для решения вопроса по существу. Вынесено и административное взыскание: лишить Ш.Магеррамова права заключения договора на аренду земельного участка под киоск.

С информацией о противопожарных требованиях, которые должны применяться при эксплуатации торговых киосков (но, как выясняется при проверках, не выполняются), выступил на заседании старший инспектор ПЧ-25 С.В.Исаев.

Помощник санврача по гигиене и питанию городского Центра санэпиднадзора М.В.Гаджиева информировала о санитарных правонарушениях, которые были выявлены при проверке киосков поселка Беркакит.

Л.ПЕРФИЛЬЕВА,
специалист администрации поселка Беркакит.

"Стой, кто летит!"

На страже объектов транспортного комплекса

Реализация программы Президента России на 1996-2000гг. требует установления жесткого заслона криминальному насилию, обеспечения надежной охраны жизни, здоровья и имущественной безопасности граждан.

С учетом сложности оперативной обстановки и неблагоприятного прогноза развития преступности на ближайшую перспективу на первый план выдвигается задача дальнейшего наращивания усилий в противодействии преступным посягательствам. Необходимо закрепить и развить наметившиеся позитивные тенденции в динамике и структуре преступности, сделать их необратимыми.

Нерюнгринский ЛОВД на воздушном транспорте осуществляет предупреждение, пресечение и раскрытие преступлений, профилактику правонарушений, охрану общественного порядка и общественной безопасности на объектах воздушного, автомобильного и железнодорожного транспорта.

Усилиями личного состава - несмотря на сложную оперативную обстановку, финансовые затруднения, разбросанность объектов обслуживания - проделана большая работа; общая раскрываемость составила 33,3 процента. Из 64,372 миллиона рублей материального ущерба от преступлений возмещено 47,832 млн. Привлечено к административной ответственности 539 человек. Задержано 2 преступника, находящихся в розыске.

За 1997 год установлено 23 факта незаконного ввоза в Республику Саха (Якутия) спиртных напитков в количестве 491 тысячи 560,6 литра. Выявлено неоплаченного багажа 567 кг на общую сумму 11 миллионов 647 тысяч 500 рублей. Также личным составом линейного отдела пресечено 136 случаев незаконного провоза запрещенных предметов и веществ. Изъято 710,975 граммов наркотических веществ, 19 единиц огнестрельного и 64 единицы холодного оружия.

По данным Департамента биологических ресурсов, в последние годы на территории Российской Федерации, в том числе Республики Саха (Якутия), участились случаи незаконного вывоза за границу объектов дикой фауны и флоры, которые представляют большую ценность. Так, стоимость бабочки под названием "Парусник Аммосова", обитающей только на территории Якутии, оценивается в пять тысяч долларов за один экземпляр, яйца и птенцы белого сокола-кречета - до десяти тысяч долларов за штуку. Цены менее редких представителей фауны варьируют от 30 до 1000 долларов.

Нерюнгринским ЛОВД на ВТ круглосуточно проводится работа по выявлению и пресечению попыток вывоза из республики драгоценных металлов, стратегического сырья; объектов живой природы - животных, птиц, насекомых и растений. Хищническому сбору в основном подвергаются лекарственные растения, например, "Родиола розовая" - ценное лекарственное растение, соперничающее по своим лечебным свойствам с женьшенем. В народе она называется золотым корнем. Также кроме редких пород зверей и птиц, занесенных в Красные книги РФ и РС(Я), вывозятся нелегальным путем мамонтовая кость, панты северного оленя, шкуры и черепа диких животных, медвежья желчь и струя кабарги. За прошедший год досмотрено на 398 вагонов и 526 контейнеров больше, чем в 1996 году.

Произошло сокращение потока автотранспорта на 12103 единицы. В связи с сокращением и отменой авиарейсов досмотрено на 675 воздушных судов и на 24998 авиапассажиров меньше, чем за 1997 год.

Несмотря на некоторые недоработки в служебной деятельности, хочу тем не менее поблагодарить личный состав Нерюнгринского линейного отдела внутренних дел на воздушном транспорте за многотрудную, самоотверженную, а нередко и опасную работу по обеспечению законности и правопорядка на порученных объектах транспорта.

В.ТКАЧЕНКО,
начальник Нерюнгринского ЛОВД и ВТ Северо-Восточного УВДТ МВД России,
полковник милиции.

14 января исполнилось 80 лет со дня образования в нашей стране комиссий по делам несовершеннолетних, в компетенцию которых входят охрана детства, предупреждение безнадзорности, правонарушений подростков.

СЕРДЦЕ, ОТДАННОЕ ДЕТЯМ

На заре Советской власти, во времена "железного Феликса" - Дзержинского, чуть ли не половина грозной ВЧК была брошена на борьбу с таким социальным злом, как беспризорность. Почему было так много беспризорников тогда - все знают: война, голод, разруха, закрытые школы. В середине 30-х годов осознаны причины, порождавшие детскую безнадзорность в нашей стране, были ликвидированы. А затем новая война - Великая Отечественная - породила новый поток маленьких бродяжек, которых надо было спасать от голода, устраивать в специальные детские учреждения...

Это история. Но государство не отказалось от деятельности комиссий по делам несовершеннолетних и в 60-е годы вменило им в обязанность осуществление функций по взаимодействию, объединению усилий и координации деятельности органов и учреждений, входящих в государственную систему профилактики безнадзорности и правонарушений несовершеннолетних, защите их прав.

Наша городская комиссия была создана в 1976 году и с тех пор свою деятельность не прекращала, отстаивая интересы детей, решая проблемы выживания, а не только развития и воспитания подрастающего поколения.

К сожалению, работы у комиссии не убывает, а, скорее, наоборот. Каждую неделю на своих заседаниях ей приходится решать судьбу подростков, совершивших проступки или преступления или просто сбежавших от родителей и школы. Что же гонит их из отчего дома сегодня? Причинь налицо. Во многих семьях складывается гнетущая атмосфера, неизбежно "вытекающая" из общей сегодняшней разрушительной ситуации. Дети бегут из-под родного крова, потому что жизнь там не обещает ничего хорошего в будущем, потому что им надоедает дожевывать купленный на последние рубли кусок хлеба. Они бегут на волю, надеясь, что свобода даст им возможность выжить, но зачастую она приводит к неприятным последствиям.

Ни один труд не требует от человека такой самоотверженности, самоотдачи, таких душевных затрат, терпения, гуманности, эмоциональной наполненности, как работа с трудными подростками и трудными родителями. Таков труд членов комиссии по делам несовершеннолетних, отдающих проблемам детей столь много своего времени и здоровья.

На торжественном заседании, посвященном 80-летнему юбилею комиссий по делам несовершеннолетних, заместитель главы администрации г.Нерюнгри С.А.Гладких поблагодарила всех бывших и сегодняшних членов комиссии за бескорыстную работу и душевную щедрость, любовь к детям, проявленные ими в разные годы в течение прошедших 22 лет существования города. Сама Светлана Александровна бессменно руководит ею с 1991 года, стойко и ревностно защищая права детей. Она с большой благодарностью называла имена своих предшественников: С.М.Николаева, Е.Е.Протопопова, А.Г.Жукову, Е.Т.Жанисова, Д.И.Донского. Не забыты были и стоявшие у истоков: это молодой (в 1978г.) лейтенант, а ныне пенсионер В.А.Здобель, энергичные и целеустремленные Н.Л.Милецкая, Н.Ф.Коренькова, неугомонная, с комсомольским задором Н.П.Кручинина. В разные годы работали в комиссии В.В.Кожевников, В.К.Голиков, Е.А.Масина, В.И.Киселева, В.А.Щетинкина, Е.И.Жданова, С.П.Овсянникова, Н.Д.Белевкина и многие другие.

Но своеобразный рекорд работы в комиссии принадлежит А.И.Бородину (15 лет с небольшим перерывом) и Е.К.Дубровиной (с 1986 года). М.С.Христюк 25 лет назад начинала работу в комиссии в солнечном Кишиневе, продолжила в суровой Якутии и по сей день является членом КДН.

Но самым заслуженным работником является Анна Александровна Белозерова: ее "стаж" исчисляется с 1965 года, с Чульманской КДН, за 10 лет заслужила благодарность и грамоты, выступила на республиканской конференции с докладом, обобщающим 20-летний опыт работы, который был высоко оценен и рекомендован для изучения.

Успешная работа КДН в большей мере зависит от инициативности ответственного секретаря, который следит за исполнением постановлений комиссий, готовит материалы, осуществляет контроль за соблюдением законов и т.д.

Первым секретарем КДН в г.Нерюнгри была Т.И.Тихомирова, которая на днях отметила свой 65-летний юбилей. Здоровья и благополучия пожелали ей участники собрания. К сожалению, она не смогла присутствовать на нем. Добрые слова были сказаны и в адрес Л.А.Седуновой, Н.В.Антоненко, Н.А.Щербаковой. Сегодня ответсекретарем КДН является Ирина Владимировна Волкова.

К сожалению, за последние годы значительно обострились проблемы социального характера, "подтягивающие" детскую и подростковую преступность, обнажились все недостатки и "перегибы" общества. Потому сегодня, как в годы социальных потрясений, очень важно укреплять роль и значение КДН в реализации федеральной программы профилактики безнадзорности и правонарушений подростков, в контроле за соблюдением закона РС(Я) "О правах ребенка".

Несмотря на все испытания, в которые нас ввергало время, городская КДН выстояла, не разучились улыбаться и верить в завтрашний день члены комиссии, которые стремятся любого попавшего в беду ребенка защитить, спасти, щедро отдавая частичку своего сердца. Пожелаем им доброго здоровья, душевных сил в их многотрудном благородном деле!

Л.МУХАМАДЕЕВА.

* ДальневосточныЙ турнир по Вольной борьбе *

25 января в спортивном зале нового ДК судейским свистком, возвестившим об окончании схватки последней пары финалистов, завершилась и вся двухдневная бескомпромиссная борьба за призовые места Дальневосточного турнира по вольной борьбе среди юношей 1981-1985гг. рождения.



НА КОВЕР

Оба дня турнира горячими болельщиками были, конечно же, мальчишки, многие из которых занимаются в Нерюнгринской экспериментальной ДЮСШ "Эрэл". Жаркие схватки на ковре привлекли внимание и взрослых горожан. Но все же зрителей было не так уж много, как хотелось бы организаторам соревнований, пропагандистам этого вида спортивного единоборства - тренерам-преподавателям ЭДЮСШ "Эрэл". Да и количество команд-участников далеко не соответствовало первоначальному заявочному списку: не смогли отправить в Нерюнгри своих юных борцов спортивные центры Хабаровска, Владивостока, Улан-Удэ, Благовещенска. Главная причина всем нам до боли известна - финансовые затруднения.

Тем не менее турнир, по единому мнению хозяев и гостей, удался. Для многих ребятишек схватки на ковре стали хорошей школой, прибавился у них турнирный опыт, который обычно дают такие встречи.

Поединки представляли собой своеобразное наглядное пособие для борцов, наблюдающих за ними, в том числе и для новичков, кто пришел в зал лишь "поболеть". А было на что посмотреть. В турнире приняли участие, хотя и не во всех весовых категориях первым составом, воспитанники знаменитой чурапчинской школы борьбы. Немало сильных, уже известных в республике борцов было и в командах Мегино-Кангаласского, Алданского улусов.

К чести нерюнгринских борцов, в этой компании они выглядели достойно. Пять медалей высшей пробы, завоеванные ими - тому подтверждение. Впрочем, обо всем по порядку.

"Разброс" весовых категорий, так же как и возрастная разница участников соревнований, был достаточно широк: от 27 килограммов до категории свыше 68 кг. В наилегчайшем весе в финале спор за главный приз вели два нерюнгринца - Сергей Намыкин и Женя Кириенко (кстати, самый юный участник турнира). Сергей оказался сильнее, он и стал победителем. В следующем весе неожиданная дисквалификация лидера Романа Иванова из Чурапчи позволила встретиться в финальной схватке двум тындинским борцам - Антону Конфедератову и Семену Иванову, где вышел победителем Иванов. Далее один за другим состоялись три поединка за главные призы в весовых категориях до 32, 35 и 38 кг. И все неожиданно для болельщиков, да и самих финалистов, закончились молниеносно.

В первой из этих финальных встреч Петр Монастырев из Чурапчи, похоже, не дал даже опомниться нерюнгринцу Александру Демьянову: не прошло и минуты с начала схватки, а он уже добился чистой технической победы. Во второй - наш Сергей Чемеляк сделал почти то же самое с Кешей Петровым из Чурапчи, сразу ринулся в атаку и решил исход поединка в свою пользу красивым броском с отрывом со стойки. По похожему "сценарию" прошла и третья встреча: борцу из Алдана Артуру Халиулину понадобилось лишь 24 секунды, чтобы положить на лопатки чурапчинца Эрэла Гоголева.

Финальные схватки в двух следующих весовых категориях были более упорными, но все же и здесь исход встреч был предрешен. Юрий Афанасьев не оставил шансов своему земляку Юрию Старостину, а наш Женя Тищенко не смог найти никаких аргументов в споре с призером последнего чемпионата республики Виктором Вавиловым из Мегино-Кангаласского улуса.

В весе до 54 кг спор за главный приз получился чисто "семейным": на ковер вышли два брата-близнеца Виктор и Владимир Куприенко (оба воспитанники ЭДЮСШ "Эрэл"). Выиграл схватку Володя.

Болельщики с нетерпением ждали выхода на ковер наших наиболее титулованных борцов - неоднократных победителей Дальневосточных турниров Анатолия Плиненко (58 кг) и Юрия Даричева (68 кг). Анатолию в финале противостоял Агит Охлопков из Чурапчи. Но не оказал Агит серьезного сопротивления хозяину ковра, проиграл встречу со счетом 0:8. Зато держал зрителей в напряжении финальный поединок Даричева с призером первенства республики Виталием Прокопьевым (Мегино-Кангаласский улус). Внешне Виталий был активнее, все время старался идти вперед. Атаки же Юрия были нечастыми, но - неотразимыми. К заключительному свистку арбитра табло показывало 5:2 в пользу нерюнгринца.



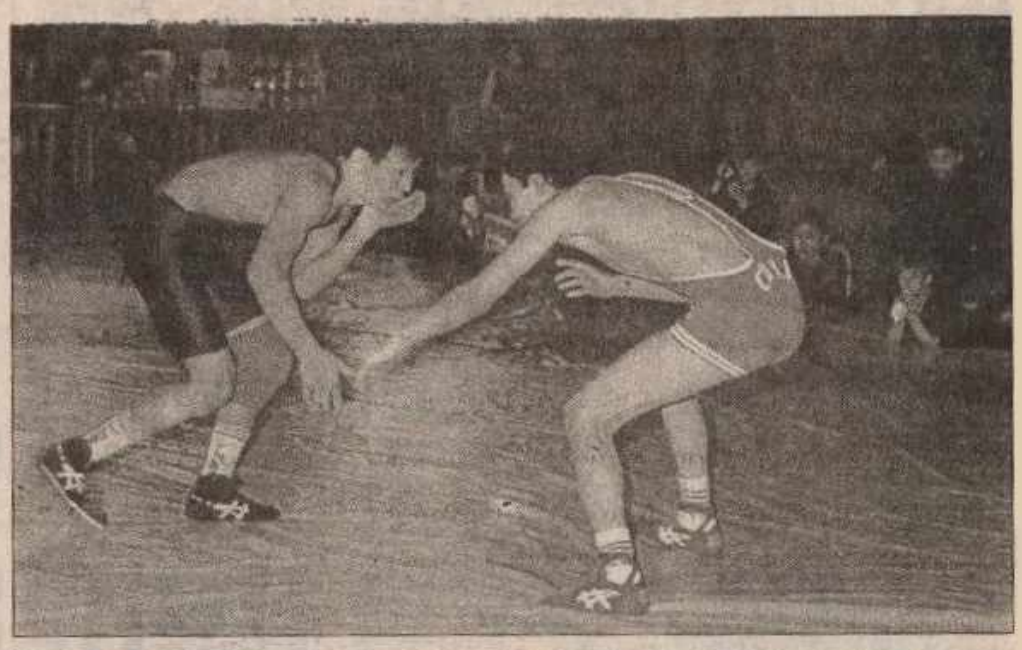

ПРИГЛАШАЮТСЯ...

Из других финальных схваток можно выделить победу Зорикто Ломаева в весе до 63 кг - еще одного воспитанника Нерюнгринской спортивной школы. Наш борец неожиданно для своих тренеров, да и, наверное, для себя самого одолел очень серьезного соперника - члена сборной команды Якутии Дмитрия Тихонова из Мегино-Кангаласского улуса. Перед началом поединка кто-то из тренеров дал прогноз, что схватка будет равной. Но Зорикто уже в дебюте встречи преподнес сюрприз, стремительным и неожиданным броском решил ее исход - туше!

Среди победителей турнира также Н.Попов, Н.Охлопков (Мегино-Кангаласский улус), В.Степанов (Алдан).

Дальневосточный турнир состоялся. Конечно же, состоялся во многом благодаря финансовой поддержке спонсоров. Прежде всего фирмы "Лтава". Ее директор Н.А.Тищенко - энтузиаст этого вида спорта, не раз приходил на выручку к организаторам подобных соревнований. Выручил их Николай Андреевич и в этот раз. А когда ест такая поддержка, нерюнгрински агитаторы вольной борьбы могут чт то еще и планировать на будуще Осуществить, например, задум директора ЭДЮСШ "Эрэ А.А.Лугинова сделат Дальневосточный турнир ежегодны традиционным для Нерюнгри.

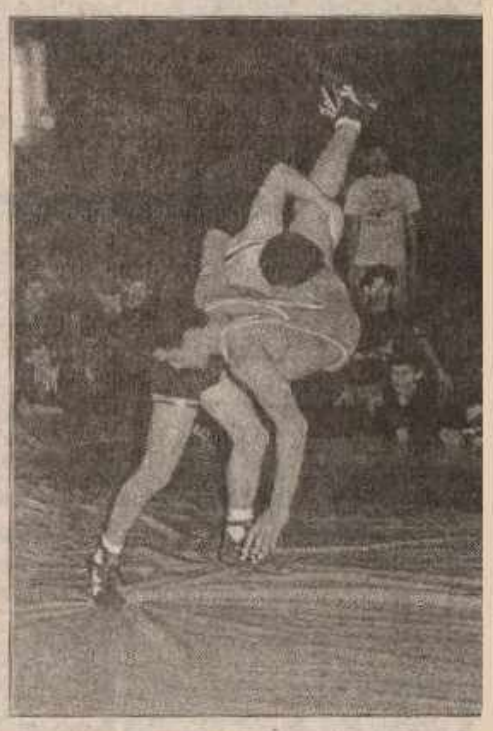

Петр ПОПО
Фото Юрия КОКОВИН

ВНИМАНИЮ ИНВАЛИДОВ!

Этот год является знаменательным для нашего общества: мы отмечаем десятилетний юбилей, летом проводится третий фестиваль творчества инвалидов. Надеемся, что наша организация сумеет сохранить достижения прошлых лет и сделает шаг вперед в своем развитии. Приглашаем членов НГО ВОИ на перерегистрацию, которая проводится ежедневно с 11.00 до 15.00 (кроме субботы, воскресенья) по адресу: ул.Кравченко, 14, 2 этаж.

Правление.

1 февраля в актовом зале гимназии с 12 часов состоится отчетно-выборное собрание общества детей-инвалидов и инвалидов с детства "МИЛОСЕРДИЕ". Приглашаются все члены общества. Не оставайтесь равнодушными!

Л.Шелягина, председатель общества "Милосердие."

В СУПЕРМАРКЕТЕ "У Татьяны" ВСЕГДА В ПРОДАЖЕ:

САМООБСЛУЖИВАНИЕ! УДОБНО ДЛЯ ПОКУПАТЕЛЯ!

- свежие овощи: свекла, морковь, картофель, лук, чеснок;
- рыба свежемороженая (8 наименований);
- мясо и мясопродукты (17 видов);
- птица (6 видов);
- крупы (11 видов);
- кондитерские изделия (в большом ассортименте);
- масло растительное (7 видов);
- колбасные изделия (22 вида);
- овощная консервация (в большом ассортименте);
- рыбная консервация (9 наименований);
- молочная продукция Нерюнгринского молокозавода.

Последний наш магазин!

* * *

Свидетельство о среднем образовании Б № 117300, выданное в 1992 г. СШ №22 п.Беркакит на имя Соломохина Анатолия Владимировича, считать недействительным.

УСЛУГИ

Выполню письменные работы по английскому языку. Тел. 6-61-58.

РАЗНОЕ

В соответствии с решением Высшего арбитражного суда Республики Саха от 23.12.97 г. ТОО "Театр моды" ликвидирован. Все претензии принимаются в течение 2 месяцев со дня публикации.

Выражаем искреннее соболезнование нотариусу Жмуриной Валентине Викторовне и ее семье по поводу кончины горячо любимой мамы

ЕЛЕНЫ ПЕТРОВНЫ.

Друзья и коллеги по работе.

Выражаем соболезнование Аблам Яну, родным и близким по поводу смерти горячо любимой мамы, сестры и дочери

АБЛАМ Ирины Ивановны.

Родители и учащиеся 2"а" класса СШ №15.

Выражаем искреннее соболезнование Жмуриной Валентине Викторовне в связи со смертью

МАМЫ.

Разделяем горечь утраты и скорбим вместе с тобой.

Тарасенко.

Коллектив УППВВ ГУП "Якутуголь" выражает искреннее соболезнование Тищенко Сергею Васильевичу, всем родным и близким по поводу безвременной кончины его жены

ТИЩЕНКО Натальи Сергеевны.

Якутский терком профсоюза угольщиков выражает искреннее соболезнование Тищенко Сергею Васильевичу и его семье по поводу скоропостижной смерти жены

НАТАЛЬИ.

Якутский терком профсоюза угольщиков выражает глубокое и искреннее соболезнование Хохлачеву Борису Сергеевичу, всем родным и близким по поводу безвременной смерти

ТИЩЕНКО Натальи Сергеевны.

Сравнительная таблица цен на лекарственные препараты и изделия медицинского назначения в аптеках г.Нерюнгри

НАИМЕНОВАНИЕ ЛЕКАРСТВЕННОГО ПРЕПАРАТА	МУП "Эмтэн" ЦЕНА	ЧФК "Олеся" ЦЕНА	ТОО "Гиппократ" ЦЕНА	ИЧП "Фармакон" ЦЕНА
Шприц 2,0	0-39	1-00	1-50	1-00
Шприц 5,0	0-60	1-00	1-50	1-00
Шприц 10,0	0-65	1-50	3-00	1-00
Цианокобаламин 500 мкг 1,0 №10 (В12)		10-00	15-00	10-00
Вит В12 200 мкг 1,0 №10	4-30	-	-	-
Вит В1 5% - 1,0 №10	10-23	10-00	15-00	-
Вит В6 6% - 1,0 №10	4-80	12-00	15-00	9-00
Софрадекс капли гл. уш.	9-10	18-00	18-00	10-00
Адельфан №10	1-46	2-00	2-00	2-00
Сустак форте 6,4 №25	19-50	21-00	21-00	20-00
Курантил 0,25 №100	39-97	44-00	52-00	40-00
Трентал 5,0 №5	38-00	45-00	42-00	-
Преднизолон 5мг №100	24-42	35-00	32-00	-
Мезим форте №20	11-00	12-50	15-00	13-00
Фестал №10	5-45	7-00	7-00	6-00
Эссенциале форте №50	58-47	70-00	68-00	67-00
Регулакс №6	13-00	18-00	20-00	16-00
Тетрациклин №20	5-20	7-00	10-00	6-00
Глюкоза 40% - 10,0 №10	12-00	31-00	35-00	21-00
Галазолин 0,05% - 10,0	6-10	6-00	7-00	7-00
Мазь "Зовиракс" 2,0	51-00	69-00	80-00	-
Корвалол 25мл	3-80	2-50	3-50	3-50
Вит. Юникап Ю №30	41-01	60-00	65-00	34-00

В аптеках МУП "Эмтэн" в широком ассортименте лекарственные травы, перевязочный материал, предметы санитарии, гигиены.

Ж. ПИЛИПЧУК,
зав.аптекой №136 МУП ""ЭМТЭН".

МЕНЯЮ

4-комнатную квартиру в кв. "М" (6 этаж) на 2-, 1-комнатную квартиру или ГАЗ, ВАЗ плюс доплата Тел. 6-18-09.

* * *

3-комнатную квартиру в г.Вязники Владимирской области на квартиру в Улан-Удэ или ПРОДАМ. Тел. 6-52-84.

* * *

3-комнатную квартиру (8 этаж, кв. "Н") на 1- и 2-комнатную или 2-комнатную плюс доплата или ПРОДАМ. Тел. 4-29-24.

* * *

2-комнатную неприватизированную квартиру на 2 этаже с телефоном на 2-комнатную приватизированную по договорности. Тел. 6-92-02.

ПРОДАМ

Или МЕНЯЮ 3-комнатную благоустроенную квартиру (на 2 стороны лоджия и балкон, 2 этаж, в 50-ти метрах от дома металлический гараж) в п.Власовка Кировоградской области. Тел. 4-79-79.

* * *

Детскую пихору, искусственную шубку 32-34 размера, шубу серую из козлика, шубу мужскую крытую. Все новое, очень дешево. Тел. 4-79-79.

В МАГАЗИНЕ "У Татьяны" ВСЕГДА В ПРОДАЖЕ:

САМООБСЛУЖИВАНИЕ! УДОБНО ДЛЯ ПОКУПАТЕЛЯ!

КОЛБАСНЫЕ ИЗДЕЛИЯ отличного качества из отечественного мяса, без консервантов по низким ценам:
- ВАРЕНЫЕ КОЛБАСЫ высшего сорта - 30 рублей;
- САРДЕЛЬКИ высшего сорта - 28 рублей.

МОЛОЧНАЯ ПРОДУКЦИЯ Нерюнгринского молочного комбината.

ВКУСНАЯ! СВЕЖАЯ! ДЕШЕВАЯ!

Скидок не будет!

Недорого новые: мужской костюм (р.48, рост 174 см), комбинезон на девочку 7-8 лет, все пр-ва Германии. Тел. 6-61-58.

УТЕРЯНЫ

Квалификационное свидетельство на имя Федорова Владимира Валерьевича, выданное УПК г.Нерюнгри в 1994 г., считать недействительным.

МОЛОДЫЕ ЛЮДИ! ЮНОШИ И ДЕВУШКИ!
Вас приглашают на групповые тренинговые занятия по "СИНТОН-программе".
Это практическая психология, состоящая из циклов "Контакт-группа", "Мир общения", "Школа делового успеха". Тел. 4-57-10, 4-48-43. Свидетельство №4/21 - 6724.

Саха-Корейское совместное предприятие по добыче угля "Эрэл ЛТД" выражает искреннее соболезнование заместителю генерального директора ГУП "Якутуголь" Хохлачеву Б.С. и начальнику отдела экспорта ГУП "Якутуголь" Тищенко С.В. по поводу безвременной кончины сестры, жены

ТИЩЕНКО Натальи Сергеевны.

Коллектив разреза "Нерюнгринский" выражает глубокое соболезнование Тищенко Сергею Васильевичу и его семье по поводу скоропостижной смерти жены и матери

ТИЩЕНКО Натальи Сергеевны.

Коллектив разреза "Нерюнгринский" выражает глубокое соболезнование Хохлачеву Борису Сергеевичу в связи с кончиной его матери

ТИЩЕНКО Натальи Сергеевны.

Редактор Л.Н.СМИРНОВА.

Индекс 54862.

Регистрационный номер Я 0020.

Номер набран и сверстан в компьютерном центре "Индустрии Севера".

Номер отпечатан в Нерюнгринской городской типографии.

Объем 2 п.л.

ТИРАЖ по подписке - 5760 экз., общий - 5950 экз.