# ИНДУСТРИЯ Севера

МОБИЛЬНАЯ СВЯЗЬ с «ИС»
SMS-сообщения - 8-924-877-65-56
(народная новость)

21 сентября 2012 г.
ПЯТНИЦА
№ 224-228
(8740-8744)

20 Цена в розницу - рублей.

*Газета недели в Нерюнгри*

WWW. isner.ru


# ВЕРНУ ГОРОД ЛЮДЯМ

## Дорогие земляки!

Совсем скоро Нерюнгри предстоит решить непростую задачу — выбрать нового мэра. Человека, который в течение 5 лет будет отвечать за город, за будущее его жителей.

Я живу в Нерюнгри с 1986 года. Приехал сюда молодым лейтенантом и вырос до полковника МЧС. Мы многое с вами видели, многое пережили. Были времена лучше, были хуже, но такого развала городского хозяйства нерюнгринцы еще не знали.

Разбитые дороги и тяжелая ситуация с городским транспортом. Катастрофическая ситуация с ветхим жильем и капремонтом. Темная история с распределением квартир. Массовый отъезд жителей. Бессмысленная война городской и районной властей. Это черные страницы в истории нашего города.

Думаю, мы все знаем, кому нужно сказать «спасибо» за то, что стало с Нерюнгри. Городом, который был, есть и, уверен, еще будет одним из важнейших промышленных центров Якутии и Дальнего Востока.

И я говорю: спасибо, хватит! Хватит убивать Нерюнгри. Хватит калечить и уничтожать то, что мы строили годами.

Положение в городе чрезвычайное. Я — полковник МЧС, моя профессия — спасать. Мне хорошо знакомы системы жизнеобеспечения города. Я знаю, как заставить их работать и развиваться.

Работы будет немало. Но я не боюсь. У меня есть опыт хозяйственной и руководящей работы. Есть воля к принятию жестких и верных решений. Есть необходимые юридические и управленческие знания.

Но самое главное, рядом со мной есть люди. Люди, которые думают также, как я. Люди, которым не все равно. Это вы — нерюнгринцы!

И я верну город вам.

***Кандидат на пост мэра г. Нерюнгри,***
***Леонид ОЛЕЙНИК***

Оплачено из предвыборного фонда кандидата на главу муниципального образования «Город Нерюнгри» Олейника Л.Н.

## Кошелёк

**Как сообщает председатель Республиканской организации профсоюза работников народного образования и науки РФ Янина Щепанская, 7 сентября Республиканская трёхсторонняя комиссия по регулированию социально-трудовых отношений рассмотрела вопрос о Республиканском (региональном) соглашении «О минимальной заработной плате в Республике Саха (Якутия)».**

# Работникам бюджетной сферы повысят оклады

Согласно ему, с 1 сентября 2012 года в республике установлен размер минимальной заработной платы в размере 8544 рубля в месяц (до этого он составлял 6614 рублей).

До 2011 года индексация заработной платы бюджетников не производилась в течение трёх лет, а добавленные 6-6,5% процентов едиными рекомендациями Российской трёхсторонней комиссии предлагалось направить на стимулирующие выплаты.

По настоянию ЦК профсоюзов непроизводственной сферы России (образование, здравоохранение, культура) был внесен пункт о направлении этих средств преимущественно на повышение ставок (окладов) работников, но, поскольку это были рекомендации и они содержали слово «преимущественно», в регионах были приняты разные решения по этому вопросу.

В связи с этим республиканская трёхсторонняя комиссия во главе с вице-президентом РС(Я) Д.Глушко поддержала позицию профсоюзов о повышении ставок (окладов) работников бюджетной сферы.

Но по-прежнему низкой остается зарплата работников дошкольных учреждений, дополнительного образования, психологов, соцпедагогов, преподавателей, мастеров начального и среднего профобразования.

**ЯСИА**


Новость недели

ГАЗОПРОВОД Якутия–Хабаровск–Владивосток НЕРЮНГРИ НЕ МИНУЕТ

Стр. 3

## Поздравляем!

**Уважаемые воспитатели и работники дошкольного образования!
От имени всех жителей Нерюнгринского района сердечно поздравляем вас с профессиональным праздником!**

Система дошкольного образования является первым звеном всеобщего образования, сохраняя свои лучшие традиции, она постоянно развивается с учетом реальных потребностей жителей нашего района. Благодаря современным новаторским программам обучения и воспитания, творческим инициативам и профессионализму педагогов, дошкольное образование в Нерюнгринском районе всегда было и остается одним из лучших в республике.

Профессия воспитателя и всех работников дошкольных учреждений требует от человека глубокой самоотдачи, огромного терпения и бесконечной любви к своему делу. Воспитание наших детей в начале их жизненного пути - непростая задача, но от её успешного решения зависит всё наше будущее. Тот фундамент, который закладывается с самого детства, служит опорой и основанием в дальнейшей жизни.

Это вы даёте нашим детям первые уроки школы жизни, дарите им частичку своего сердца и души, благодаря вам они познают секреты окружающего мира, учатся любить и беречь свою Родину. Отдавая ребенка в детский сад, родители должны быть уверены, что ему там уютно и комфортно. Поэтому очень важно, чтобы малышей встречали любящие детей люди, умеющие найти с ними общий язык, заинтересовать их, развить таланты и способности. Именно так работает большинство нерюнгринских воспитателей – с душой, давая детям тепло и заботу.

Примите слова искренней признательности за ваш труд, любовь к своему делу, постоянную заботу о благополучии детей!

Пусть все ваши инициативы и проекты, творческий подход к работе не иссякнут и всегда будут оцениваться по достоинству. Здоровья, мира и добра, успехов в вашем благородном труде!

**А.В. Фитисов,
глава Нерюнгринского района;**

**Г.Н. Кошукова,
председатель Нерюнгринского районного Совета депутатов**

**Уважаемые представители бизнес-сообщества Нерюнгринского района!
От всей души поздравляем вас с профессиональным праздником – Днём предпринимателя Республики Саха (Якутия)!**

Современную экономику уже невозможно представить без предприятий малого и среднего бизнеса.

Создание благоприятных условий для дальнейшего развития предпринимательства является одним из приоритетов в работе органов власти на федеральном, республиканском и муниципальном уровнях. Поддержка малого и среднего бизнеса в районе осуществляется через муниципальную целевую программу развития субъектов малого и среднего бизнеса.

Работая сегодня на благо жителей нашего района, вы создаете завтрашний день экономики, с ростом числа малых предприятий и индивидуальных предпринимателей увеличивается поступление налогов в местный бюджет. Вы предоставляете населению необходимые товары и услуги, создаёте новые рабочие места, ведете обширную благотворительную деятельность, продолжая лучшие традиции российского предпринимательства.

Уважаемые предприниматели!

Примите слова благодарности за энтузиазм, самоотверженный труд, личный вклад в экономику района и республики.

В канун праздника искренне желаем вам осуществления намеченных целей, стабильного развития вашего дела, надежных союзников и деловых партнёров. Успехов, здоровья и благополучия вам и вашим близким!

**А.В. Фитисов,
глава Нерюнгринского района;**

**Г.Н. Кошукова,
председатель Нерюнгринского районного Совета депутатов**

### С ПРАЗДНИКОМ, ПРЕДПРИНИМАТЕЛИ!

Нерюнгринская городская администрация тепло и сердечно поздравляет всех предпринимателей города с профессиональным праздником!

По сложившейся традиции, в этот день мы чествуем инициативных, энергичных людей, успешно развивающих свое дело, вносящих значительный вклад в развитие экономики и социальной инфраструктуры нашего города.

***Дорогие друзья!***

***В этот праздничный для вас день примите слова искренней благодарности за ваш безупречный труд, добросовестное и ответственное отношение к делу.
Мы от души желаем вам крепкого здоровья, оптимизма, уверенности в завтрашнем дне и всего самого наилучшего.
Пусть бизнес ваш процветает, а замыслы будут успешными.***

**Е.Л. Дьяченко,
и.о. главы города Нерюнгри**

## Предпринимательство

**В сентябре завершается один из крупнейших проектов Якутии по созданию инновационной структуры – технопарка в городе Нерюнгри. Торжественное открытие, на которое пригласят высоких гостей из Москвы и Якутска, состоится до конца 2012 года. Это событие очень значимо, так как технопарки по всей России являются материально-технической, экономической, информационной и социальной базой для эффективного развития предприятий, специализирующихся в сфере инновационных технологий.**

# Скоро откроют технопарк

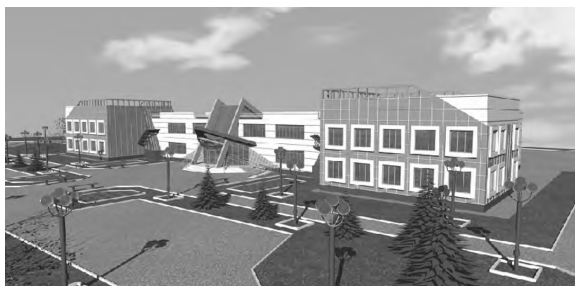

К реконструкции и строительству нерюнгринского технопарка Министерство по делам предпринимательства и развития туризма Республики Саха (Якутия) приступило в 2011 году. Основание - приказ Министерства экономического развития Российской Федерации по финансированию мероприятий, осуществляемых в рамках реализации государственной поддержки малого и среднего предпринимательства субъектами Российской Федерации.

Напомним, общая площадь застройки составляет 2158,77 кв. м. Общая площадь здания - 5733,69 кв. м, из них 380,7 кв.м занимают офисные помещения, 503,35 кв.м - помещения общего пользования и 1580,1 кв.м – производственные помещения, которые будут располагаться рядом с «Бизнес-инкубатором», на Чурапчинской улице. Работы по созданию технопарка оценены в 194,5 млн руб. В прошлом году на данные цели в Нерюнгри поступило 100 млн руб. из федерального бюджета и 30 млн руб. – из республиканского. В текущем году федеральный бюджет направил еще 51 млн руб., а федеральный – 80 млн руб. Средства 2012 года предназначены для завершения строительства, приобретения производственного оборудования и оснащения офисов резидентов.

В технопарке обустроятся субъекты бизнеса, функционирующие в сферах разработки и внедрения технологий добычи и переработки нефтегазовых, угольных, рудных и нерудных полезных ископаемых, электроэнергетики, инженерно-геологических изысканий при проектировании и строительстве промышленных и гражданских сооружений, развития машиностроения, создания оборудования нового технологического уровня для разработки рассыпных месторождений золота, развития биомедицины, внедрения технологий рационального природопользования и защиты окружающей среды, технологий энергосбережения и разработки нетрадиционных источников энергии, а также новых материалов и строительных технологий.

Технопарк будет оказывать весь необходимый для успешного развития субъектов комплекс услуг. Среди них – обеспечение аренды помещений и доступа к инфраструктурным сервисам. В качестве дополнительных услуг предусмотрено предоставление производственных помещений, услуг связи и приемной, вычислительной и офисной техники (плюс обслуживание), переговорных, конференц-залов, юридического адреса, фиксированного номера городского телефона. Кроме того, в рамках технопарка будут функционировать сервисный центр (помощь участникам проекта в подборе поставщиков услуг, проведение тренингов, методические рекомендации и др.), информационный центр (создание и обслуживание сетей, разработка сайтов, программного обеспечения и др.), инновационное образование (подготовка специалистов, разработка, реализация образовательных программ и др.)

В целях привлечения инвестиций (государственный заказ, субсидии, кредиты, лизинг и др.) технопарк будет взаимодействовать с финансовыми органами. В нем также организуют работу по направлению «бухгалтерский и грантовый учет». Резиденты получат возможность пользоваться услугами бизнес-тренера. На технопарк возложат обеспечение трансферта технологий: поиском, отбором и передачей технологий, прежде всего по запросам предприятий Нерюнгринского района будет заниматься отдельный центр.

**Более подробно читайте в следующих номерах «Индустрии Севера».**

**Тамара ГОРОДЕЦКАЯ**

## Выборы-2012

**РЕШЕНИЕ
НЕРЮНГРИНСКОЙ ТЕРРИТОРИАЛЬНОЙ ИЗБИРАТЕЛЬНОЙ КОМИССИИ
№ 45/11-3 от 18 сентября 2012 года
Об аннулировании регистрации кандидата на должность главы муниципального образования «Город Нерюнгри»
Буркова Сергея Александровича**

***На основании решения внеочередной конференции Нерюнгринского местного отделения политической партии «Коммунистическая партия Российской Федерации» от 17.09.2012 года об отзыве кандидата на должность главы муниципального образования «Город Нерюнгри» по единому избирательному округу - Буркова Сергея Александровича, выдвинутого избирательным объединением Нерюнгринского местного отделения политической партии «Коммунистическая партия Российской Федерации», и, в соответствии с частью 3 статьи 50 Закона «О муниципальных выборах в Республике Саха (Якутия)», Нерюнгринская территориальная избирательная комиссия***

РЕШИЛА:

1. Аннулировать регистрацию кандидата на должность главы муниципального образования «Город Нерюнгри» по единому избирательному округу Буркова Сергея Александровича.

**М.Л. Федорова,
председатель
Нерюнгринской ТИК;**

**Е.Н. Ильина,
секретарь
Нерюнгринской ТИК**

# РЕЙТИНГ НОВОСТЕЙ
## Что нас волновало на этой неделе?

### ЯКУНИН НА ЭЛЬГЕ

**На прошлой неделе Эльгу с рабочим визитом посетил Президент ОАО «Российские железные дороги» Владимир Якунин.** В поездке его сопровождали председатель Совета директоров ОАО «Мечел» **И. Зюзин** и управляющий директор ОАО ХК «Якутуголь» **И. Хафизов.** Глава «РЖД» побывал на объектах железной дороги, соединяющей месторождение со станцией Улак, на объектах Эльгинского угольного комплекса. В. Якунин высоко оценил проделанную работу.

### КУБОК ПРЕЗИДЕНТА

**В середине сентября в соревнованиях по легкой атлетике на Кубок Президента Якутии уверенную победу одержали учащиеся информационно-технологического лицея № 24.** Второе место в состязаниях заняли бегуны из Мирного, третье – учащиеся школы № 33 Якутска. Абсолютный победитель соревнований – **команда нерюнгринских школьников** – награжден сертификатом на получение искусственного покрытия для спортивной площадки образовательного учреждения. Всем участникам вручены приглашения на президентскую елку и ценные призы.

### «НЕЛЕГАЛЬНЫЙ МИГРАНТ»

**13 – 27 сентября в Нерюнгринском районе специалисты федеральной миграционной службы проводят операцию «Нелегальный мигрант».** За прошедшую неделю в ходе операции были выявлены семь нарушений миграционного законодательства, наложено 14 штрафных санкций, взыскано 18 тысяч рублей штрафов. Кроме этого, возбуждено одно уголовное дело по факту организации нелегальной миграции.

### «КРОСС НАЦИЙ»

**В субботу, 22 сентября, на площади Ленина пройдет Всероссийский день бега «Кросс наций-2012».** Кросс пройдет поэтапно. Первыми 500-метровку будут бежать ученики 3-5 классов, следом будет дан старт для забега на километровую дистанцию ученикам 6-8 классов. Затем настанет черед учащихся 9-11 классов: дистанция та же – 1 километр. Последними на старт будут приглашены студенты ссузов и вузов, позже – представители трудовых коллективов (для той и другой категорий – дистанция 1 километр). Ожидается, что кросс наций пройдет и в поселениях района.

● Хорошая новость!

**Как сообщила на днях пресс-служба райадминистрации, в наш район в самое ближайшее время зайдет новый инвестор – ОАО «ГазпромИнвестВосток», который является заказчиком строительства газопровода, путь которого намечен через Нерюнгри. «Выбор так называемого «северного» варианта маршрута газопровода Якутия-Хабаровск-Владивосток, который теперь точно пройдет в «коридоре» нефтепровода «Восточная Сибирь - Тихий Океан», резко активизировал действия инвесторов в Южной Якутии»,- сообщает пресс-служба райадминистрации. Как известно, 13 сентября в Москве состоялась рабочая встреча Президента РС(Я) Е.Борисова с председателем правления ОАО «Газпром» А. Миллером, на которой было обозначено, что дополнительным стимулом к форсированию проекта Восточной газовой программы и создания Якутского центра газодобычи, по словам Миллера, послужило соглашение, подписанное во Владивостоке, между «Газпромом» и консорциумом японских компаний.**

# ГАЗОВИКИ СОБИРАЮТСЯ «ПРИЙТИ» В НЕРЮНГРИ

Согласно документу, на территории Приморья запланировано строительство нового завода по сжижению природного газа, который будет поставляться на экспорт. Безусловно, это и придает дополнительный стимул для скорейшего введения в строй газопровода из Якутии в Приморье, и реализация Восточной газовой программы теперь является приоритетной для «Газпрома» и будет значительно ускорена. Предпочтение при выборе маршрута газопровода было отдано северному варианту, за который все эти годы ратовало руководство республики и который является более протяженным - на 2 тыс. 965 км. По мнению экспертов, главным преимуществом этого варианта является то, что он не причинит серьезного ущерба первозданной природе Якутии и не нарушит традиционного уклада жизни коренных малочисленных народов Севера, в частности, в Олекминском улусе. Также данный маршрут максимально приближен к нефтепроводу «Восточная Сибирь - Тихий океан», что упростит инфраструктуру строительства.

С 10 по 14 сентября в Нерюнгринском и Алданском районах, а также в Тынде и Сковородино побывали представители ОАО «ГазпромИнвестВосток» и ОАО «ВНИПИгаздобыча», которые провели осмотр территории с целью выбора площадок под строительство и дальнейшего размещения линейно-производственных управлений и временных жилых комплексов. Причем, точек базирования газовиков вблизи нашего района предполагается три - в Алдане, Нерюнгри и Сковородино. Под временным жилым комплексом подразумевается возведение жилого дома (для проживания 60-80 специалистов) с собственным спорткомплексом, прачечной и столовой, а также вертолетной площадкой и складскими помещениями. В нашем городе рассматриваются несколько вариантов размещения такого комплекса (напротив «Каскада» и на пересечении улиц Ленина-Мира, а также в районе Серебряного Бора.)

***График реализации проекта предполагает следующие сроки: 2013 год - строительство магистрали, 2014-2016 годы - ввод в разработку.***

***Потребуются кадры для строительства и эксплуатации газопровода, в основном это КИПовцы, специалисты по промышленной энергетике и тепловодоснабжению.***

**Ирина Васильева**

● Социальная защита

# Выплаты повысятся

**Министерство труда и социального развития РС(Я) попросило обратить внимание населения на правильное толкование новой редакции республиканского законопроекта «О дополнительных гарантиях по социальной защите пенсионеров и отдельных категорий лиц, проживающих в Республике Саха (Якутия)».**

«Как пишет первый заместитель министра Е.А. Максимова, оно заключается в том, что если пенсионерам от 70 до 80 лет в настоящее время выплачиваются дополнительные социальные выплаты в среднем размере 528 рублей (498 — в центральной части и 557 — в северных районах), а в условиях 2013 года это составило бы 559 рублей (527 и 590 рублей соответственно), то проектом предусмотрены следующие размеры выплат к пенсии:

**пенсионерам от 70 до 75 лет с 1 января 2013 года устанавливается 559 рублей (1 зона — 527 рублей, 2 зона – 590 рублей);**

**пенсионерам от 75 до 80 лет — 1400 рублей (1 зона — 1300 рублей, 2 зона – 1500 рублей).**

**Данные выплаты индексируются.**

При этом законом предусматривается право выбора гражданином меры социальной поддержки по одному из оснований, установленных законодательством республики. Например, ветераны труда, тыла, репрессированные в возрасте от 70 до 80 лет, ранее получавшие меры социальной поддержки как ветераны труда, тыла и репрессированные и как достигшие 70 лет, при достижении этого возраста будут получать выплаты по одному основанию. Это условие распространяется на правоотношения, возникшие после 1 января 2013 года, то есть только для вновь обратившихся пенсионеров».

**Юлия ИВАНОВА («Якутия»).**

## *Вниманию семей, имеющим 5 и более несовершеннолетних детей, состоящих на учете в органах местного самоуправления в качестве нуждающихся в жилых помещениях*

30 августа 2012 года принято постановление Правительства Республики Саха (Якутия) № 390 «О предоставлении единовременной социальной выплаты на приобретение или строительство жилого помещения семьям, имеющим 5 и более несовершеннолетних детей».

Указанная социальная выплата предоставляется дееспособным гражданам Российской Федерации, зарегистрированным на территории Республики Саха (Якутия) не менее 5 лет непрерывно на дату подачи документов в территориальный орган Министерства труда и социального развития РС(Я), состоящим на учете в органах местного самоуправления в качестве нуждающегося в жилых помещениях и являющимся одним из родителей (усыновителей) 5 и более несовершеннолетних детей на дату получения социальной выплаты и принявшим добровольное решение о получении социальной выплаты.

Для получения социальной выплаты гражданин подает в территориальный орган Министерства труда и социального развития РС(Я) в срок до 01 октября 2012 года, а в последующие годы в срок до 01 апреля, заявление установленной формы, документы установленной формы о своем согласии и согласии всех членов своей семьи на обработку персональных данных о себе, с приложением следующих документов:

***а) документы, удостоверяющие личность каждого из членов семьи - подлинники и копии;***

***б) в случае изменения фамилии, имени, отчества – документы об их изменении - подлинники и копии;***

***в) выписка из решения органа местного самоуправления по месту жительства о постановке на учет в качестве нуждающегося в жилом помещении;***

***г) свидетельство о браке (при наличии) - подлинники и копии;***

***д) документы, подтверждающие родственные отношения гражданина и лиц, указанных им в качестве членов семьи - подлинники и копии;***

***е) справка о составе семьи.***

Территориальный орган – Управление Министерства труда и социального развития РС(Я) по Нерюнгринскому району приглашает указанных граждан для подачи заявления и документов по адресу: **ул. Карла Маркса, д. 15, ГКУ РС(Я) «Нерюнгринское управление социальной защиты населения и труда», каб. № 3.**

**Телефон для справок 4-29-17.**

# Обратная СВЯЗЬ

***Звоните, пишите в редакцию:***

**4-15-91,**
**89248776556,**
**e-mail: insev@yandex.ru**

## СМС-ЖАЛОБЫ И ВОПРОСЫ ОТ ЧИТАТЕЛЕЙ ГАЗЕТЫ

***- Слышал, что в Якутии инвалидам 2 группы, пенсионерам в возрасте от 75 до 80 лет положена дополнительная социальная выплата в размере 1 300 руб., если суммы других выплат не превышают 1 400 руб. Так ли это?***

***Владимир Иванович.***

- Нет, это не так,- ответила по запросу редакции исполняющая обязанности начальника ГКУ РС (Я) «Нерюнгринское управление социальной защиты населения и труда» В.М. Ванюкова. – Вероятно, Вы прочли проект закона РС (Я), который был опубликован в средствах массовой информации. Он предполагает возрастную градацию с 70 до 75 лет и с 75 до 80 лет для назначения социальной выплаты. Но на сегодняшний день мы руководствуемся Законом Республики Саха (Якутия) от 05.03.2002 г. №341 «О дополнительных гарантиях по социальной защите пенсионеров и отдельных категорий лиц, проживающих в Республике Саха (Якутия)», которым предусмотрена дополнительная социальная выплата в возрасте от 70 до 80 лет в размере 498 рублей (кроме инвалидов I группы и лиц, имеющих ограничение способности к трудовой деятельности 3 степени). Доплата к пенсии назначается по личному заявлению пенсионера с 1 числа месяца, следующего за месяцем обращения, но не ранее наступления права.

***- Моя мама – инвалид 1 группы, не двигается, а весит порядка 100 кг. На постоянное место жительства мы собираемся уезжать за пределы района. Полетим до Москвы. Как маму посадить в самолет, а по прибытии вынести? Насколько мне известно, на летное поле допускают только машины скорой помощи – в целях транспортировки больного. Наш случай таковым не является.***

***Лариса Николаевна.***

- Как рассказал директор ФКП «Аэропорты Севера» А.Л. Агранович, при посадке тяжелобольным людям помощь обязательно оказывают. Для начала все-таки необходимо приобрести билет. Если больной сидячий, достаточно одного билета, если лежачий – следует купить 2-3 билета. Для удобства пассажира места лучше выбирать поближе к проходу, к туалету. Транспортировать в Чульман больного человека придется на своем транспорте.

Кроме того, на имя директора аэропорта необходимо подать письменную заявку. В ней следует указать, что такого-то числа, таким-то рейсом летит такой-то человек, а доставят его на личном автомобиле такой-то марки с таким-то номером и т.п. Только сделать это надо заранее. По прибытии в аэропорт автомобиль тщательно досмотрят и только затем пропустят к самолету. Если сопровождающие не в силах поднять больного на борт, содействие окажут сотрудники аэропорта.

В самолете следует известить стюардессу, что по прибытии к месту назначения пассажиру, который не в силах передвигаться сам, потребуется помощь. По данному поводу экипаж воздушного судна свяжется с Москвой. После посадки к самолету подадут карету скорой помощи, которая и вывезет больного за территорию аэропорта.

**Нерюнгринцы неизменно показывают себя как родители, занимающие активную жизненную позицию. Именно поэтому тема образования в рубрике «Обратная связь» остается одной из самых актуальных. Конечно, надо отметить и Управление образования Нерюнгринской районной администрации: в рамках своих полномочий читателям «Индустрийки» оно всегда идет навстречу, предоставляя на вопросы полные и объективные ответы.**

**В прошлом номере рубрики мы публиковали вопрос о детском саде «Улыбка», в здании которого подрядчик недобросовестно выполнил ремонт (в частности, кровли), из-за чего учреждение не могло функционировать в нормальном режиме, а детей временно пришлось определять в другие садики. «По горячим следам» заведующая детским садом «Улыбка» А.И. Онофрийчук подробно рассказала, какие меры принимаются для устранения ситуации. Сегодня о работе детского сада «Улыбка» г. Нерюнгри, в связи с затоплением помещений 3 этажа (прогулочная веранда, складские помещения, кабинеты специалистов), рассказывает начальник Управления образования И.А. Овчинникова:**

- Затопление произошло на участке протяженностью 20 погонных метров вскрытой кровли, площадью 400 кв.м (при общей площади кровли 1415 кв.м.) из-за некачественного укрытия кровли водонепроницаемым материалом. Сотрудники детского сада участвовали в ликвидации аварийной ситуации и последствий затопления. В настоящее время коллектив детского сада работает в обычном режиме.

В соответствии с п. 4.13. СНиП 12-03-2001 «Безопасность труда в строительстве» к самостоятельным верхолазным работам допускаются лица (рабочие и инженерно-технические работники) не моложе 18 лет, прошедшие медицинский осмотр и признанные годными, имеющие стаж верхолазных работ не менее одного года и тарифный разряд не ниже третьего. С 13.08.12 г. по 19.08.12 г. для осуществления погрузочно-разгрузочных работ и подъема утеплителя на кровлю здания детского сада привлекались молодые люди 18 лет. К работам по устройству и ремонту кровли указанные лица не привлекались. С 20.08.12 г. на кровле работает бригада специалистов, состоящая из лиц старше 21 года.

Технический и авторский надзор за осуществлением ремонтных работ на кровле здания осуществляют МУП «Служба заказчика» и ООО Проектный институт «НерюнгриПроект». Проведение ремонта кровли ДОУ «Улыбка» контролируется Управлением образования Нерюнгринской районной администрации, руководитель учреждения ежедневно информирует начальника управления о текущем состоянии ремонтных работ. Кроме того, данный вопрос контролируется депутатской комиссией по строительству, транспорту, ЖКХ, дорожному хозяйству Нерюнгринского районного Совета депутатов.

На сегодняшний день ремонтные работы кровли здания детского сада продолжаются при постоянном присутствии представителя подрядной организации ООО «ПолюсСтройСервис». Администрация ДОУ «Улыбка» получила от генерального директора подрядной организации письменные гарантии выполнения всех необходимых работ по восстановлению помещений.

По данным на 12 сентября, заведующей ДОУ «Улыбка» А.И. Онофрийчук подана заявка в Территориальный отдел Управления Роспотребнадзора по Республике Саха (Якутия) в Нерюнгринском районе на открытие 9 групп детского сада.

**Не оставили без внимания и вопрос читательницы в одном из предыдущих выпусков «Обратной связи» поинтересовавшейся, почему у входа гимназии №2 никак не отремонтируют полуразрушенные ступеньки. Вот что ответила И.А. Овчинникова:**

- План ремонтных работ на летний период разрабатывается образовательным учреждением в соответствии с требованиями предписаний, которые выдают контролирующие органы Нерюнгринского района. На основании выданных предписаний руководителем представлена заявка на финансирование первоочередных ремонтных работ. Так, для выполнения ремонтных работ в 2012 году гимназией № 2 представлена заявка на выполнение косметического ремонта кабинетов, оборудование санузлов кабинками, ремонт канализации в кабинетах начальной школы, специализированных учебных кабинетах. Для устранения требований выданных предписаний образовательному учреждению были выделены из муниципального бюджета необходимые средства.

В связи с низкой температурой в спортзале гимназии № 2, дополнительно на ремонтные работы спортзала было выделено 1500000 руб. (средства федерального бюджета по программе модернизации образования).

Финансирование ремонтных работ крыльца предусмотрено не было, в заявке на ремонт 2012 года данный вид работ учреждением указан не был.

С целью создания комфортных и безопасных условий для пребывания обучающихся и организации учебно-воспитательного процесса, для решения вопроса о выполнении полного объема ремонтных работ в 2013 году, учредителем предложено провести образовательному учреждению обследование технического состояния всех помещений здания.

Учитывая, что ремонт крыльца центрального входа учреждения в 2012 году не вошел в перечень ремонтных работ по предписаниям надзорных органов, данный вид работ учреждению рекомендовано включить в план ремонтных работ на 2013 год.

В настоящее время гимназией № 2 проводится комиссионное обследования технического состояния здания, определяется полный перечень видов ремонтных работ, в который войдет и ремонт крыльца при входе в здание школы, заказывается проектно-сметная документация.

**Нам важно ваше участие в жизни района.**

● Хорошая новость

# Заработная плата работников культуры повысится на 15%

**Заместитель председателя рескома профсоюза работников культуры Республики Саха (Якутия) Анастасия Комарова сообщила о том, на сколько повышается заработная плата работников бюджетной сферы.**
**Согласно постановлению Правительства Республики Саха (Якутия) от 30 августа 2012 года, с 1 сентября 2012 года увеличивается фонд оплаты труда работников республиканских государственных казенных, бюджетных и автономных учреждений (с учетом средств, поступающих от приносящей доход деятельности).**

До внедрения отраслевой системы оплаты труда повышение зарплаты было одинаковым для всех работников бюджетной сферы. Теперь же оно будет дифференцированным, в зависимости от отрасли, сложности, качества и количества выполненной работы и т.д. Например, зарплата педагогических работников образовательных учреждений общего образования повысится на 23,3%. Педагогических работников детских школ искусств и художественных школ - на 20,0%, а с 1 сентября 2013г. - на 22,1%. Зарплата тренеров-преподавателей, спортсменов-консультантов образовательных учреждений, осуществляющих подготовку спортивного резерва, - на 39,0%, а с 1 сентября 2013г. - на 15%.

С 1 сентября также на 15% повысится зарплата «прочих» работников. А работники культуры входят в число «прочих», значит, их заработная плата повысится на 15%. При этом дополнительные средства направляются на увеличение окладов (должностных окладов), ставок заработной платы в размере 6,5% фонда оплаты труда в виде субсидий на выполнение государственного задания, бюджетных ассигнований.

Оставшаяся часть дополнительных средств направляется на обеспечение начисления месячной заработной платы работников, у которых с 1 сентября 2012 года величина минимальной заработной платы, вместо 6614 руб. в соответствии с Республиканским соглашением, установлена в размере 8544 рубля в месяц; увеличение премиального фонда работников до достижения его общего объёма не менее 30% средств, предусмотренных на оплату труда, с учетом показателей эффективности их работы в виде субсидий при соблюдении ряда условий в соответствии с абзацем вторым главы 1 статьи 78.1 Бюджетного кодекса РФ.

Заработная плата каждого работника будет дифференцированной в зависимости от сложности, количества, качества и результатов его труда. Но при этом оклад повысится на 6,5%.

Что касается заработной платы работников культуры на муниципальном уровне, то органам местного самоуправления рекомендовано произвести увеличение фондов оплаты труда муниципальных казенных, бюджетных и автономных учреждений с учетом средств, поступающих от приносящей доход деятельности. Министерство финансов Республики Саха (Якутия) осуществит дополнительное субсидирование органов местного самоуправления в размере 8,5% для повышения заработной платы работников муниципальных учреждений культуры всех типов.

Как известно, прожиточный минимум на IV квартал 2011 года составил 11230 рублей, а минимальная оплата труда была 6614 рублей, или 59% к прожиточному минимуму. С 1 сентября это соотношение вырастет до 76%, а с 1 сентября 2013 года этот показатель достигнет 85%. Согласно договоренности сторон, к 1 января 2014 года размер минимальной зарплаты достигнет уровня прожиточного минимума того времени.

Принимаемые меры в целом улучшают общее благосостояние работников бюджетной сферы, в том числе работников культуры, спорта и средств массовой информации.

**ЯСИА**

● Транспорт

**На первом заседании Общественного совета Министерства транспорта и дорожного хозяйства сегодня с участием широкого круга общественности рассмотрен законопроект «О порядке осуществления регионального государственного контроля в сфере перевозок пассажиров и багажа легковым такси на территории Республики Саха (Якутия)».**

# В Минтрансе Якутии рассмотрен доработанный проект закона о порядке контроля в сфере перевозок такси

С информацией выступила начальник отдела автомобильного транспорта Департамента дорожной службы и автомобильного транспорта Надежда Шауфлер.

По ее словам, законопроект разработан министерством на основе федерального законодательства и прошел весной первое чтение в парламенте Якутии. В настоящее время в него внесены поправки с учетом пожеланий и дополнений. В частности, установка таксометра не станет обязательной процедурой, если извоз осуществляется по фиксированным ценам. Вместе с тем, сохраняются требования, по которым водитель легкового такси должен будет иметь профессиональный стаж не менее 3 лет, автомобиль оборудован опознавательными знаками - фонарем оранжевого цвета и традиционными «шашечками». Также устанавливаются требования по обязательному прохождению водителями предрейсовых медосмотров и техосмотру транспортных средств.

За неисполнение закона предусмотрены штрафы от 1 тысячи до 200 тысяч рублей. Контроль будет осуществляться с помощью плановых и внеплановых проверок.

Параллельно с этим в министерстве транспорта разрабатывается проект указа, которым ведомству будет дано право на выдачу разрешений на оказание услуг по перевозке пассажиров и багажа легковым такси юридическими лицами или индивидуальными предпринимателями ориентировочно с ноября этого года. Разрешение будет выдаваться на каждое транспортное средство вместимостью до 8 мест, используемое в качестве легкового такси со сроком на пять лет, на основании заявления.

Отметим, по итогам 8 месяцев текущего года, в республике зарегистрировано 54 ДТП, в которых погибли 6 и 98 человек получили травмы. Количество ДТП по вине водителей автобусов выросло на 80%. На автомобильных дорогах федерального значения «Колыма», «Лена», «Вилюй» за восемь месяцев текущего года произошло 124 ДТП, при которых погибли 32 и получили ранения 206 человек. Наибольшее количество ДТП на федеральных дорогах совершается водителями УАЗ, занимающихся пассажирскими перевозками, из них на автодорогах «Вилюй» - 50 (АППГ-38), «Колыма» – 35 (АППГ-29) и «Лена» – 39 (АППГ-42).

Подводя итоги обсуждения проекта закона, председатель Общественного совета Артур Алексеев порекомендовал министерству транспорта на перспективу проработать вопросы пассажирских перевозок на автотранспорте вместимостью свыше 8 пассажирских мест.

**ЯСИА**

● Есть проблема

**Проблема, связанная с определением собственника городских дорог в Нерюнгри, давно уже набила оскомину. Решение вопроса о передаче дорог городскому муниципалитету, никак не найдет разрешения вот уже третий год.**

Все дело в том, что при подписании передаточного акта на имущество, передаваемое в муниципальную собственность городскому поселению «Город Нерюнгри», от 10 июля 2009 года Нерюнгринской городской администрацией в данный документ были внесены изменения в части перечня принимаемого имущества. Из-за отсутствия технической документации из приложения №1 к передаточному акту были исключены автомобильные дороги.

# Забрезжит ли в конце тоннеля свет?..

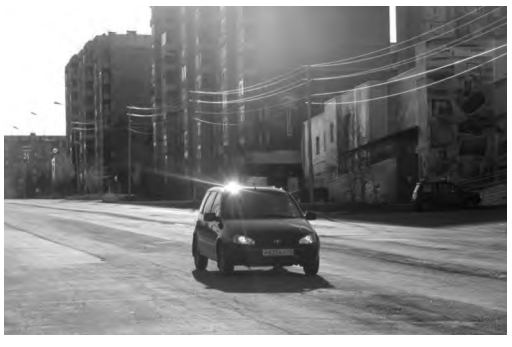

В соответствии с п.8 положения об организации в РФ государственного технического учета и технической инвентаризации объектов капитального строительства, утвержденного постановлением Правительства РФ №921 от 4 декабря 2000 года «О государственном техническом учете и технической инвентаризации в Российской Федерации объектов капитального строительства (в ред. постановлений Правительства РФ от 10.09.2004 №477, от 19.03.2005 №141, от 28.12.2006 №818, от 30.04.2009 №388) – «плановая техническая инвентаризация объектов учета проводится в целях выявления произошедших после первичной технической инвентаризации изменений и отражения этих изменений в техпаспортах и иных учетно-технических документах. Плановая техническая инвентаризация проводится не реже одного раза в пять лет». Эта форма действовала до вступления в силу постановления Правительства РФ от 21.08.2010 №644 «О внесении изменений в положение об организации в Российской Федерации государственного технического учета и технической инвентаризации объектов капитального строительства».

Полученные в феврале 2009 года городской администрацией технические паспорта на автомобильные дороги уже в момент передачи являлись недействительными, так как были изготовлены более 5 лет назад. А именно в период с 1994 по 1999 гг.

Согласно письмам ГКП «РЦТИ» №2263 от 18.11.2010г. и №1357 от 23.08.2012г., на передаваемые автомобильные дороги право собственности не может быть зарегистрировано без проведения обследования объектов и последующей выдачи кадастровых паспортов. Это связано с тем, что с момента выдачи технических паспортов на автомобильных дорогах производились реконструкции, капитальные и текущие ремонты, что повлекло за собой изменение стоимостных и качественных характеристик объектов.

Вопрос об изготовлении технической документации на автомобильные дороги обсуждался на совместном заседании комиссий районного и городского советов в сентябре 2009 года. Тогда Комитету земельных и имущественных отношений Нерюнгринского района было поручено в срок до 15 октября 2009 года изготовить техническую документацию на имущество (тепловодопроводные сети и автодороги), подлежащее безвозмездной передаче в собственность городскому поселению «Город Нерюнгри», и передать его администрации города.

Но, несмотря на это, до настоящего времени техническая документация на автомобильные дороги (технические и кадастровые паспорта) так и не изготовлена и не передана из района в городской муниципалитет.

Согласно отчету Главного контрольного управления от мая 2010 года президенту Республики Саха (Якутия), по итогам проверки соблюдения бюджетного законодательства, при организации бюджетного процесса в городском поселении «Город Нерюнгри» за 2008-2009 годы главе муниципального образования «Нерюнгринский район» было предписано ускорить процесс передачи и оформления права собственности на городские дороги.

Как поясняют в городском муниципалитете, администрация города не отказывается от приема автомобильных дорог в собственность, но настаивает на передаче данного имущества вместе с технической документацией.

Забрезжит ли в конце тоннеля свет? Покажет время, а пока что эта проблема так и остается открытой.

**Индира БАБОШИНА**

● Образование

**Начался новый учебный год, и, помимо многих других хлопот, связанных с обучением ребёнка в школе, родителей волнуют такие вопросы: по каким учебным пособиям будут обучаться их дети и что из учебного комплекта им придётся приобретать за свои деньги? Родители четвероклассников к тому же озадачены введением нового школьного курса «Основы религиозных культур и светской этики».**

# Учебники по-прежнему бесплатные

В настоящее время система общего образования находится на этапе модернизации и серьезного обновления содержания. Принятие новых федеральных государственных стандартов образования повлекло за собой много нововведений, в том числе изменений в содержании учебных пособий.

Согласно ФЗ «Об образовании», содержание образования в конкретном образовательном учреждении определяется образовательной программой, утверждаемой учреждением самостоятельно. Основная образовательная программа учреждения разрабатывается на основе соответствующих примерных основных образовательных программ. Также в соответствии с п.23 ст.32 ФЗ «Об образовании» образовательное учреждение самостоятельно определяет список учебников, в соответствии с утвержденными федеральными перечнями учебников, рекомендованных или допущенных к использованию в образовательном процессе.

При выборе учебников школа ежегодно пользуется федеральным перечнем учебников, рекомендованных (допущенных) к использованию в образовательном процессе. Федеральный перечень учебников на 2012-2013 учебный год утверждён приказом Министерства образования и науки от 27 декабря 2011г. № 2885. В данный перечень включены только учебники по предметам учебного плана, учебники представлены по предметным линиям и имеют гриф Министерства образования и науки Российской Федерации. Без этого грифа общеобразовательное учреждение, учителя не имеют права выбрать тот или иной учебник.

На сегодняшний день все общеобразовательные учреждения района в полном объёме обеспечены учебными пособиями. Ежегодно управление образования формирует заявку в Министерство образования Республики Саха (Якутия) на предоставление учебников из предлагаемого им перечня. На 2012-2013 учебный год были заказаны и получены учебные пособия для обучающихся 2-х, 3-х классов за счёт средств республиканского бюджета на сумму более 4 млн рублей. Другая же часть учебников, необходимость в приобретении которых определяется администрацией учреждения по результатам инвентаризации, закупается школами самостоятельно за счёт субсидий, выделенных на финансирование расходов на реализацию государственного стандарта общего образования.

Важно отметить, что все обучающиеся района с первого по одиннадцатый классы обеспечиваются бесплатными учебниками из фондов школьных библиотек, за счёт родителей приобретаются только учебные тетради, использование которых предусмотрено разово на конкретный учебный год.

***По всем возникающим вопросам обеспечения учебниками обучающихся школ просим обращаться в управление образования Нерюнгринской районной администрации по телефону 6-51-46.***

**А. Титова,**
**главный специалист**
**управления образования**

# «НЕ ВЫБИРАЙТЕ БЫВШИХ!»,-

## призвал нерюнгринцев глава района до начала агитационной кампании

Ни для кого не секрет, что 14 октября в нашем районе пройдут выборы глав и депутатов муниципальных образований на уровне поселений. И, несмотря на то, что предвыборная агитация в СМИ стартовала только 16 сентября, еще до этой даты в некоторых местных газетах стали появляться материалы, пронизанные откровенными призывами первых лиц района о недопустимости выбора тех, кто сегодня у власти.

***15 августа с.г. в газете «Просто Нюрка» было напечатано интервью с главой района Андреем Фитисовым. Статья называлась «Андрей Фитисов: не выбирайте бывших!». А чтобы было понятно, зачем я затрагиваю эту тему, приведу в качестве примера несколько цитат из его интервью: «… 14 октября предстоят выборы глав в Иенгре, Беркаките, Серебряном Боре и Нерюнгри. И я вынужден сказать, что я крайне недоволен тем, как эти пять лет работали нынешние руководители этих поселений». «Но, как администратор и хозяйственник, считаю необходимым публично выразить свое мнение». «Но я еще раз повторю: уверен, нынешние главы Нерюнгри, Серебряного Бора, Беркакита и Иенгры просто не хотят работать». Прочитал я интервью и решил сходить на прием к главе нашего города Владимиру Сергеевичу Русинову.***

Меня интересовало отношение нашего мэра к оценке деятельности глав других нерюнгринских поселений и его собственной, данной главой района Андреем Фитисовым в этом интервью.

«Мало ли что сказал Фитисов,– начал беседу глава города, предвосхитив мой первый вопрос.– Пускай это останется на его совести. Он без году неделя в должности главы района, а уже берет на себя ответственность критиковать работу глав поселений. Неужели он так хорошо разбирается в проблемах наших населенных пунктов, что сделал вывод: «главы поселений не хотят работать»… Вот, справедливости ради, скажите, а что он конкретно сделал за восемь месяцев пребывания в кресле главы района?

Может, вы были на моей встрече с председателями ТСЖ? В зале обязательно присутствуют специалисты городской администрации, также представители Теплосбыта, Водоканала, Энергосбыта. Во встречах принимают участие представители различных органов: участковые полицейские, ГИБДД, агентства субсидий, Регистрационной палаты, Бюро технической инвентаризации, был на встрече главный врач ЦНРБ. Всего их было проведено 18. На встречах решались вопросы, касающиеся реформы ЖКХ, проведения адресных программ капитального ремонта многоквартирных домов, взаимоотношений председателей ТСЖ с арендаторами подвалов, с органами правопорядка, вопросы благоустройства территорий, тарифов на ЖКУ, порядка расчетов за воду по индивидуальным приборам учета, по отводу земель для придомовых территорий, регистрации общего имущества и другие вопросы, интересующие население города. Разве это плохо? А это лишь часть работы городской администрации и моей тоже. Что касается программ развития города, созданных специалистами администрации, так вы побеседуйте на эту тему с моим заместителем по экономике Еленой Дьяченко и начальником управления ЖКХ и транспорта Валентиной Коршуновой. Они вам подробно расскажут и представят все необходимые документы по этой теме».

Ничего не оставалось, как отправиться к названным главой специалистам. Из беседы мне удалось узнать, что, по мнению этих двух женщин (цитирую), «создается впечатление, что глава района либо не владеет вопросами, о которых говорит, либо его неверно информируют его подчиненные». Мы много о чем разговаривали, мне были предоставлены необходимые документы, и все, о чем мы говорили, просто невозможно поместить в одной статье. Поэтому попытаюсь рассказать о самом главном.

Начну с экономии по энергосбережению. Кстати, район к этой экономии не имеет никакого отношения.

В своем интервью Фитисов говорит (цитирую): «К примеру, денежные поступления от экономии по ЖКХ поступили к нам лишь в августе. Но если бы отчеты были собраны вовремя, то деньги поселения получили бы еще в первом квартале этого года».

Но в то же время есть письмо городской администрации от 24 января 2012 года, адресованное министру ЖКХ и энергетики Республики Саха (Якутия) А.Колодезникову по вопросу энергосберегающих мероприятий, в связи с экономией бюджетных средств, в котором глава города сообщает, что, по итогам 12 месяцев 2011 года, сумма экономии составила 63 млн 221,9 тыс. рублей. И только 2 августа 2012 года вышло распоряжение Правительства Республики Саха (Якутия) «О предоставлении средств субсидий на выплату расходов по мероприятиям энергоснабжения», подписанное председателем Правительства Республики Г.Данчиковой. Городу Нерюнгри выделено 40 млн 469 тыс. рублей. На 31 августа деньги еще в городской бюджет не поступали и находились в районе, хотя Программа под данные средства с МинЖКХ согласована, конкурсная документация на все виды работ готова.

На мой взгляд, Андрей Владимирович совершенно не прав по поводу отсутствия городских программ. И представленные мне специалистами городского муниципалитета документы подтверждают это. Так, начиная с 2007 года, было утверждено 35 муниципальных программ. В том числе комплексные программы социально-экономического развития города Нерюнгри на 2006-2011 годы и модернизация моногорода до 2020 года. При этом комплексный инвестиционный план развития города Нерюнгри (КИП) разработан специалистами Нерюнгринской городской администрацией самостоятельно, без бюджетных затрат. Качество данной программы высоко оценено в Минрегионе РФ. Свидетельствует об этом и тот факт, что город Нерюнгри все-таки включили в перечень моногородов России. Напомним, что подобный КИП развития Нерюнгринского района разработан специализированной организацией за 2 млн рублей и практически совпадает с КИПом города Нерюнгри. Программу социально-экономического развития города Нерюнгри на очередную пятилетку также разрабатывает городская администрация самостоятельно. Эта программа практически готова, и к утверждению бюджета города на 2013 год будет утверждена и опубликована. Невольно возникает вопрос: «Интересно, а где все-таки одноименная программа Нерюнгринского района, разработанная институтом за бюджетные деньги? Почему она до сих пор не опубликована в местных СМИ?». Ведь программа социально-экономического развития Нерюнгринского района должна была лечь в основу программ всех поселений района, в том числе и города Нерюнгри. Тем не менее, ситуация складывается вплоть до наоборот. Быстрее выйдет программа социально-экономического развития города Нерюнгри, нежели одноименная программа района. И это глава района называет нежелание работать???

Рассказывая об этой ситуации, не могу не остановиться на действующих программах. В их числе: «Развитие физической культуры и массового спорта на территории городского поселения «Город Нерюнгри» на 2010-2012 годы»; «Реконструкция, модернизация лифтового хозяйства городского поселения «Город Нерюнгри» на период 2010-2012 годы»; «Повышение устойчивости жилых домов, основных объектов и систем жизнеобеспечения в сейсмических районах Республики Саха (Якутия) на 2009-2013 годы»; «Развитие малого и среднего предпринимательства городского поселения «Город Нерюнгри» Нерюнгринского района с целью его сохранения на период 2010-2012 годы»; муниципальная целевая программа «Безбарьерная среда на 2011-21015 годы»; муниципальная целевая программа «Энергосбережение и повышение энергетической эффективности на территории города Нерюнгри до 2020 года»; муниципальная целевая программа «Обеспечение первичных мер пожарной безопасности муниципального жилищного фонда ГП «Город Нерюнгри» Нерюнгринского района на 2011-2014 годы»; программа проведения капитального ремонта многоквартирных домов ГП «Город Нерюнгри» Нерюнгринского района за счет субсидий, выделяемых из госбюджета РС(Я) в 2012 году; адресная программа ГП «Город Нерюнгри» НР в рамках реализации ФЗ №185-ФЗ от 21.07.2007 на 2012 год; развитие муниципальной службы в ГП «Город Нерюнгри» на 2012-2016 годы; адресная программа капитального ремонта многоквартирных домов, все помещения которых находятся в собственности муниципального образования «Город Нерюнгри» в рамках реализации постановления Правительства РС(Я) от 27.01.2012г. №25 в 2012 году; переселение граждан из аварийного жилищного фонда МО «Город Нерюнгри» в рамках Федерального закона от 21.07.2007г. №185-ФЗ на 2012 год; муниципальная целевая программа «Строительство жилищного фонда социального использования в городском поселении «Город Нерюнгри» Нерюнгринского района на 2012-2016 годы»; долгосрочная целевая программа «Ремонт проездов к дворовым территориям многоквартирных домов городского поселения «Город Нерюнгри Нерюнгринского района на 2012-2014 годы».

«Следующий год мы планируем работать на основе бюджета, составленного целиком из муниципальных программ, - пояснили мои собеседницы. – Переход на программный бюджет вслед за Российской Федерацией с 2012 года уже осуществила Республика Саха (Якутия). Муниципалитетам предложено перейти на программный бюджет с 2013 года. Городская администрация готова! А районная? Эмоции эмоциями, но факты говорят обратное…. В 2012 году муниципальное образование «Город Нерюнгри» получило дополнительное финансирование по четырем программам. А район???»

> ***На мой взгляд, Андрей Владимирович совершенно не прав по поводу отсутствия городских программ. И представленные мне специалистами городского муниципалитета документы подтверждают это. Так, начиная с 2007 года, было утверждено 35 муниципальных программ. В том числе комплексные программы социально-экономического развития города Нерюнгри на 2006-2011 годы и модернизация моногорода до 2020 года.***

За пять лет в Нерюнгри отремонтировали 92 многоквартирных дома. В период с 2008 по 2012 годы по двум программам «О фонде содействия реформированию ЖКХ» город Нерюнгри добился выделения финансирования в размере 484,89 млн рублей. Все полученные средства освоены в полном объеме. Преимущество в проведении капитальных ремонтов отдавалось ремонту крыш, замене проржавевших стальных труб горячего и холодного водоснабжения, а также канализации на полипропиленовые трубы. Это огромная и кропотливая работа. Ведь нужно составить программу, защитить ее, получить федеральные деньги и освоить их. Как же тогда расценить фразу главы района – «не хотят работать»?! Хотя за выполнение этих работ город Нерюнгри был дважды награжден дипломами и благодарностью Министерства Регионального развития РФ.

Также мне предоставили отчеты и по другим программам, которые работают в городе.

Например, с 2008 по 2012 годы по адресным программам, согласно Федеральному закону ФЗ-185 «О Фонде содействия реформированию ЖКХ», было снесено 10 аварийных домов и переселено 144 семьи. На реализацию этих мероприятий было направлено 98,68 млн рублей, в том числе софинансирование из местного бюджета составило 36,5 млн рублей, или 37% от общей суммы затрат.

Кроме переселения граждан из аварийного жилищного фонда по адресным программам, городская администрация переселяла граждан за счет средств местного бюджета в связи с возникающими пожарами и обрушениями свайных полей. Таким образом с 2008 по 2012 годы кроме софинансирования адресных программ из местного бюджета города было израсходовано 52,6 млн рублей и переселено еще 166 семей. В общей сложности в городе в этот период было переселено 260 семей. Из местного бюджета на эти цели затрачено 89,1 млн рублей.

В 2011 году завершена муниципальная целевая программа «Повышение безопасности дорожного движения ГП «Город Нерюнгри на 2007-2011 гг.».

Отчет по выполнению программы утвержден Решением сессии депутатов Нерюнгринского городского Совета от 12.03.2012г. №3-38. В этот период на реализацию программы было затрачено 273 млн 736 тыс. рублей, что составляет 113% от запланированных мероприятий. Финансирование направлялось на ремонт городских дорог и внутриквартальных проездов и сопутствующих работ (приобретение битума и эмульсий, замена бордюрного камня, устройство искусственных неровностей и т.п.), затрачено 71,628 млн рублей. На приобретение дорожной техники (5 единиц) – 11,291 млн рублей; зимнее и летнее содержание дорог – 101,664 млн рублей; содержание, замену, ремонт средств регулирования дорожного движения (светофоры, дорожные знаки и разметка, светодиодные матрицы, табло отсчета обратного времени на пешеходных переходах и т.п.) – 31,124 млн рублей; обслуживание уличного освещения – 43,569 млн рублей; прочие работы (видеонаблюдение, остановочные павильоны, благоустройство территорий) – 11,142 млн рублей.

В 2012 году в МО «Город Нерюнгри» выполняются аналогичные работы, и для этих целей создан дорожный фонд в размере 50,466 млн рублей. На благоустройство направлено 18,836 млн рублей.

**Сергей СТАРЫЙ**

**Завершая, мне странным видится то, что на фоне представленных фактов, первым руководителем района дается негативная оценка работе глав поселений, на мой взгляд, совершенно необъективная…**

**Не менее странной в этой ситуации выглядит и позиция прокуратуры, призванной осуществлять надзор за исполнением действующего законодательства. Ведь фраза, сказанная Андреем Фитисовым в интервью одной из местных газет (цитирую): «Не выбирайте бывших!», произнесена задолго до начала агитационной кампании и звучит как откровенный призыв к населению района голосовать против тех, кто у власти не первый год.**

*Оплачено из средств избирательного фонда кандидата на должность главы МО «Город Нерюнгри» Русинова В.С.*

● Коммуналка

**С 1 сентября в РФ вступили в силу новые Правила предоставления коммунальных услуг собственникам и пользователям помещений в многоквартирных домах и жилых домов. В отличие от действующих правил, принятых в 2006 году, новый документ содержит множество существенных изменений.**

# Новые правила предоставления ЖКУ начнут действовать с 2013 года

Отметим, что в соответствии с постановлением Правительства РФ №857 «Об особенностях применения в 2012-2014 гг. Правил предоставления коммунальных услуг собственникам и пользователям помещений в многоквартирных домах и жилых домов», в Якутии 11 сентября принято локальное постановление.

Оно определило, что до 2014 года при расчете платы за коммунальные услуги по отоплению будет действовать прежний порядок, с тем, чтобы за предстоящий период оснастить жилфонд приборами учета. Расчет платы по другим пунктам начнет применяться с 1 июля следующего года.

Об этом сообщил на заседании комиссии ЯРО «Единая Россия» по контролю за качеством услуг ЖКХ, состоявшемся 12 сентября, первый заместитель министра жилищно-коммунального хозяйства и энергетики Владимир Тихонов.

В обсуждении нововведений приняли участие руководитель комиссии, народный депутат, председатель Контрольного комитета Государственного Собрания (Ил Тумэн) Семен Олесов, руководитель регионального исполкома партии «Единая Россия» Сахамин Афанасьев, первый заместитель председателя Государственного Собрания (Ил Тумэн) Елена Алексеева, председатель постоянного комитета по строительству и жилищно-коммунальному хозяйству Государственного Собрания (Ил Тумэн) Николай Костромин, заместитель председателя Государственного комитета по ценовой политике Галина Служаева, первый заместитель главы города Якутск Дмитрий Садовников.

Принципиальное различие вступивших в силу Правил состоит в разделении потребления коммунальных услуг на внутриквартирное потребление и общедомовые нужды (ОДН). Если раньше этот момент касался только электроэнергии, то, по новым правилам, с 1 сентября это коснется тепловой энергии, водоотведения, горячего и холодного водоснабжения.

Также все формулы расчетов по ЖКУ, утвержденные правительством РФ №354, обязывают потребителей, живущих в многоквартирных домах, устанавливать общедомовые приборы учета. Как и по ныне действующим правилам, объем ОДН определяется от объема потребителя, рассчитанного по показаниям общедомового прибора, за минусом объема квартирного потребления, рассчитанного по индивидуальным счетчикам, а также потребления юрлиц, находящихся в этом доме.

Изменилось следующее. Оставшийся объем потребления на ОДН распределяется между жильцами в зависимости от размера площади квартиры, тогда как сегодня распределение осуществляется пропорционально квартирному потреблению электроэнергии. Если общедомовой прибор учета отсутствует, объем потребления на ОДН рассчитывается по нормативам, которые сейчас утверждаются республиканскими органами власти. Если же индивидуального счетчика нет, придется платить, согласно нормативам потребления, установленным законом.

То есть, наличие индивидуальных приборов учета вовсе не отменяет необходимость оплаты общедомовых перерасходов ресурсов. Квитанции по квартплате будут включать два пункта — плату за индивидуальное потребление и плату за ОДН. В категорию ОДН будут входить, например, технологические промывки системы водоснабжения, сливы воды при ремонтах, работа насосов, лифтов, освещение подъездов и др. Внеплановые утечки будут распределяться не только по жильцам, не имеющим приборы учета, но и владельцам счетчиков.

Также правилами установлен запрет на подключение от внутридомовых сетей несанкционированной нагрузки и увеличение нагрузки в квартире на величину, которую рассчитаны внутридомовые сети, без согласования с исполнителем коммунальных услуг (управляющие компании, ТСЖ и др). При вмешательстве гражданина в работу приборов учета начисление по нему прекращается, а перерасчет делается с даты последней проверки мощности его оборудования, установленного в доме, квартире из расчета его круглосуточного использования.

Нововведения разрешают заключать договоры об услугах напрямую с поставщиками ресурсов по решению общего собрания жильцов (напомним, ранее это было возможно только при смене управляющей компании). Принятие такого решения полностью исключает риски отключения всего дома за долги отдельных жильцов и неплатежи УК поставщикам.

Вместе с тем внесены изменения в порядок ограничения или предоставления услуг. По старым правилам, исполнитель имел право после предупреждения за 30 дней приостановить или ограничить предоставление услуг в случае неоплаты в течение 6 месяцев. Теперь же этот период уменьшен в два раза, а срок предупреждения — до 3 дней. Помимо того, снят запрет на ограничение системы водоотведения.

Также дополнена ответственность исполнителя и уточнен порядок установления факта предоставления ЖКУ ненадлежащего качества и (или) с перерывами, превышающими установленную продолжительность. Так, поставщик не вправе без согласия потребителя выполнять дополнительные работы, оказывать платные услуги. Последний имеет право отказаться от оплаты, либо потребовать возврата уплаченной суммы. А при предоставлении ненадлежащих услуг потребитель вправе потребовать от исполнителя уплаты неустоек.

В качестве органа, контролирующего выполнение Правил, определена Государственная жилищная инспекция субъекта. В Якутии она уже создана путем слияния Управления государственного архитектурно-строительного надзора РС(Я) и Государственной жилищной инспекции по РС(Я).

**ЯСИА**

● Визит

**На этой неделе Нерюнгринский район посетила серебряный призер по толканию ядра Олимпийских игр в Лондоне Евгения Колодко с отцом – а по совместительству с тренером – Николаем Колодко. Органы местного самоуправления вниманию почетных гостей, выходцев из Нерюнгри, предложили насыщенную программу, в рамках которой они получили возможность встретиться с первыми лицами района, руководителями градообразующих предприятий и представителями общественности. Кроме того, Евгения Колодко поделилась с нерюнгринцами секретами профессионального мастерства. В знак признательности за высокие достижения в спорте знаменитой землячке намерены присвоить звание почетного гражданина города и вручили сертификат на 1 млн рублей.**

# Серебряный призер Олимпиады - 2012 в Нерюнгри

Одним из ярких моментов визита явилась встреча семьи Колодко с руководителями спортивных школ, которая состоялась 18 сентября в малом зале администрации. Поддержать беседу пришли глава муниципального образования «Нерюнгринский район» Андрей Фитисов и его первый заместитель Дмитрий Дьячковский. В первой части мероприятия состоялся содержательный разговор о наиболее эффективных методах развития и популяризации спорта на уровне муниципалитетов.

На встрече бурно обсуждались такие вопросы, как результативность и схемы финансирования детских спортивных школ, эффективность работы тренеров, мотивирование их на достижение наилучших результатов в подготовке воспитанников, различные системы оплаты труда. И если по данным аспектам мнения присутствующих иногда разделялись, то в том, что вопрос спорта – это вопрос здоровья молодого поколения, все были единодушны.

По мнению Николая Колодко, для начала отметившего, что государственная поддержка спортсменов присутствует не во всех странах, детские спортивные школы должны находиться под началом спортивных комитетов. Следует развивать институт общественных тренеров – волонтеров.

По ходу обсуждения Андрей Фитисов подчеркнул, что для развития и пропаганды спорта власть должна вести целенаправленную политику. В заключение беседы он попросил согласия использовать изображение обладательницы серебряной медали олимпийских игр и ее отца на нестационарных плакатах, которые будут изданы в рамках социальной рекламы в целях приобщения молодежи к здоровому образу жизни.

Вторая часть мероприятия прошла в непосредственно дружественной обстановке. Евгения и Николай Колодко отвечали на вопросы присутствующих, вспоминали наиболее яркие моменты из жизни, щедро рассказывали о семье. Особенно теплые слова они произнесли в адрес младшей сестры Евгении – 8-летней Саши, которая, согласно сложившейся традиции, с ранних лет интересуется спортом.

Коснулись и Олимпиады в Лондоне. Николай Колодко сообщил, что за десять месяцев подготовки, предшествующий играм, Евгения совершила 15 тыс. попыток толканий ядра, 5 тыс. бросков, подняла более 3 т «железа», пробежала 500 км тросов, сделала порядка 40 тыс. различных прыжков. Она стойко выдержала все нагрузки.

В настоящее время призер Олимпиады-2012 поступила в одно из высших учебных заведений Москвы, планирует стать тренером по легкой атлетике. В завершение встречи Евгения Колодко сфотографировалась со всеми желающими и ответила на вопросы журналистов. «Индустрии Севера» она рассказала, что точку зрения своего отца по развитию спортивных школ района разделяет.

Результаты каждого спортсмена прежде всего зависят от его возможностей и желания, поэтому, если кто-то из юных нерюнгринцев попадет в надежные тренерские руки, то, вполне возможно, сможет повторить ее успех. Победить – это огромный труд. Как и в любом городе, в Нерюнгри можно найти талантливых людей, а наибольшее число олимпийских призеров как раз являются выходцами из маленьких городов и сел.

«Индустрии Севера» Евгения Колодко призналась, что никогда не забудет Лондон – именно в нем она получила свою медаль, за что ему очень благодарна. С достопримечательностями столицы Англии ознакомиться не удалось по причине нехватки свободного времени.

Тем не менее, со многими зарубежными командами удалось найти общий язык. Теплые отношения сложились со спортсменами из ближнего зарубежья, а непосредственные – с иностранцами - представителями маленьких государств. «Я рада, - сказала Евгения, завершая свой рассказ, - что побывала на Олимпиаде в Лондоне, что в моей жизни есть страничка из Олимпийских игр. Надеюсь, она будет не последней».

**Тамара ГОРОДЕЦКАЯ**
**Фото Юрия КОКОВИНА**

● Кошелек

# Осень не золотая

*Обыграть инфляцию можно, успев взять кредит в банке или открыв депозит*

**Доллар к концу года может подняться в цене до 33–34 рублей, то есть подорожать примерно на полтора рубля. Такое вполне возможно, если события в мировой экономике будут развиваться по негативному сценарию, объясняют аналитики.**

Вряд ли нам стоит ждать и замедления роста цен, полагают они. Впрочем, и ставки по банковским вкладам как раз за счет таких ожиданий будут тоже стремиться вверх. И не исключено, что есть шанс благодаря этому обыграть инфляцию. А еще это можно сделать, успев взять кредит в банке. Такие рекомендации на новый сезон дали нам эксперты «РГ».

И отметили, что, в общем-то, ждать какого-либо перелома на финансовом рынке в ближайшие месяцы не стоит. Будут продолжены те же тенденции, которые наметились еще летом. Они, напомним, выдались довольно неспокойными.

Дремавшая в начале года инфляция стала разгоняться из-за природных катаклизмов. За три летних месяца рост цен составил 2,2 процента, и это почти половина всей накопленной с начала года инфляции. Доллар, хотя с начала лета и просел на 70 копеек, на протяжении всех трех месяцев то взлетал вверх, то также стремительно шел вниз. А на последней неделе лета вновь стал отвоевывать утерянные позиции.

Это, правда, еще не показатель какой-то четко выраженной тенденции. И связано с тем, что спрос на американскую валюту повысился из-за окончания периода уплаты налогов российскими компаниями. К тому же у них настало время выплаты очередной порции внешних долгов и дивидендов иностранным держателям своих акций.

Дальнейшее поведение рубля будет определяться положением дел в мировой экономике, объясняет ведущий эксперт агентства «Финмаркет» Андрей Лусников. Если будет реализовываться негативный сценарий, к концу года отечественная валюта может потерять к доллару примерно 1,5 рубля.

Правда, рубль может и укрепиться, полагают другие эксперты. Если Федеральная резервная система США объявит о дополнительных мерах стимулирования экономики, то есть фактически снова выплеснет на рынок недорогие деньги, доллар, вероятно, будет ослабляться по отношению к другим валютам, не исключает финансовый аналитик Анна Богдюкевич. В этом случае нефтяные цены способны показать рост. И рубль, вероятно, ждет умеренное укрепление.

Осенью продолжится рост цен на продукты питания, предсказывает Лусников. Если вдобавок вырастет в цене и топливо, инфляция может ускориться до 10 процентов, не исключает вице-президент Ассоциации региональных банков Олег Иванов.

Будут дорожать импортные товары. Но в то же время еще не успеют подняться проценты по кредитам, предполагает Иванов. Поэтому самое время взять кредит в банке на 2–3 года, чтобы приобрести вещь длительного пользования и расплачиваться с банками дешевеющими рублями. Рыночная банковская ставка сегодня составляет примерно 13–14 процентов годовых. Но перед получением ссуды заемщик должен ознакомиться со структурой платежей и прикинуть, насколько он уверен в своей работе и зарплате на этот срок, предупреждает Иванов.

Спасти сбережения от инфляции помогут банковские вклады. Сейчас неплохие ставки: по рублевым вкладам — 10–12 процентов годовых, по евро и долларам — 6–7 процентов. Прошлогодние рублевые вклады принесли владельцам доход. Можно было положить деньги в банк под 12 процентов, а инфляция в этом году не превысила 5 процентов. Сейчас на фоне инфляционных ожиданий ставки по вкладам будут расти, считает Иванов. Значительную часть накоплений целесообразно разместить в рублях. Но половину или треть можно на год или два положить в евро. «Несмотря на кризис в Еврозоне, потенциал ослабления евро к доллару уже исчерпан. Евро вскоре может начать расти», — полагает Иванов.

**(Газета «Якутия»)**

# ВСТО ПОД КОНТРОЛЕМ

*Работу нефтепровода «Восточная Сибирь – Тихий океан», основная часть которого проходит по территории нашей республики, наравне с учеными Москвы контролируют якутяне.*

**Строительство ВСТО от идеи до воплощения осуществлено в рекордно короткие сроки. Строители автомобильных и железных дорог могут только позавидовать скорости возведения таких многокилометровых сооружений. Идея прокладки нефтепровода ВСТО энергично стала продвигаться с мая 2003 года. Трасса была рассчитана по самому короткому маршруту — от Ангарска до Находки. Однако экологическая комиссия Минприроды дала отрицательное заключение этому проекту.**

**В феврале 2004 года «Транснефть» изменила трассу в направлении от Ангарска на Тайшет в начале маршрута и от Находки до бухты Козьмина в конце. Официальная версия намерения — высокая сейсмичность. В декабре того же года вышло распоряжение правительства России провести трассу от Тайшета севернее озера Байкал, через Сковородино Амурской области до бухты Козьмина.**

Еще раз маршрут был изменен в апреле 2006 года после совещания Президента России Владимира Путина с губернаторами Сибири и Дальнего Востока. Тогда было решено отодвинуть нефтепровод от Байкала на расстояние не меньше сорока километров и приблизить его к нефтегазовым месторождениям Иркутской области и запада Якутии. Что касается Якутии, то имелись в виду Талаканское, Чаяндинское, Среднеботуобинское и другие месторождения. Это существенно повлияло в дальнейшем на удешевление строительства подводящих трубопроводов и инфраструктуры.

Все это сделано было настолько быстро, что начало строительства открылось два дня спустя, когда были сварены первые стыки труб. В день клали их по три километра. 24 октября 2009 года нефтью был заполнен последний 2757-й километр линейной части трубы. 28 декабря Владимир Путин уже как председатель Правительства России запустил в работу первую очередь нефтепровода «Восточная Сибирь — Тихий океан». Первый танкер загрузился сибирской нефтью и ушел в Гонконг.

Хотя столь масштабное строительство развивалось весьма стремительно, качеству работ уделялось особое внимание. Но без аварий все-таки не обошлось. Жители Якутии хорошо помнят прорыв трубы в Ленском районе 20 января 2010 года во время плановых ремонтных работ. Тогда на землю вылилось 450 кубометров нефти. Был введен режим чрезвычайной ситуации. К утру следующего дня ремонтные работы закончились, в дальнейшем загрязненный грунт был рекультивирован. Тем не менее, что вполне естественно, у населения сохраняется беспокойство за работу этого мощного и самого масштабного объекта.

Насколько оно обосновано, мы попросили рассказать Василия Ефимова, заместителя директора Института физико-технических проблем Севера, участвовавшего в осуществлении почти всех крупных нефтегазовых проектов на территории Якутии. Его институт третий год участвует в создании системы мониторинга нефтепровода: ежегодно ведутся аэровизуальные обследования, полевые отряды наблюдают за участками трубы, проложенными в сложных геологических условиях, уточняются координаты опасных с этой точки зрения участков, фиксируется пространственное положение трубы, изучается тенденция перемещения грунтов, на всем протяжении нефтепровода пробурены сотни скважин, в которых установлены датчики для измерения температуры грунта, проводятся прогнозные расчеты ореола оттаивания грунта на период три-семь-тридцать лет. Эти работы институт выполняет в тесном сотрудничестве с учеными, сотрудниками МВТУ имени Баумана, НИИ транспорта нефти и нефтепродуктов, «Востокнефтепроводом» и других научных учреждений.

— Буквально на днях, — говорит Василий Моисеевич, — наши сотрудники вернулись с аэровизуального обследования трассы от Тайшета до Джилинды, что на границе с Китаем. Практически на трубе нет места, где не ступала нога нашего сотрудника. Поэтому, когда появляются рассуждения о каких-то прорывах там, мы их воспринимаем спокойно, ведь наши обследования проводятся постоянно, а не в специально отведенное время, поэтому на нештатную ситуацию, если она имела место быть, хотя бы по теории вероятности, мы должны были натолкнуться. Мы можем честно сказать, что пока все идет нормально.

Кроме наших работ, исследований нефтепровода много. Подразделения «Транснефти» регулярно проводят внутритрубную диагностику. Если обнаруживаются, допустим, вмятина трубы или дефект при сварке, это подвергается тщательному анализу. Потом принимается решение о замене ненадежного участка. Все наблюдения, еще раз напомню об этом, ведутся постоянно. Я это говорю для того, чтобы люди не пугались тем, что на трассе ведутся какие-то новые работы. Они совершаются как раз для того, чтобы не допустить аварийных ситуаций. Например, в ноябре-декабре прошлого года на обнаруженных нами участках со сложными геологическими условиями шли работы по установке устройств по определению высотного положения трубы с использованием экскаваторов, подъемной техники. Этих устройств сотни, и, конечно, не знающему о них человеку могло казаться, что на всем протяжении нефтепровода проводятся ремонтные работы.

В России самая длинная нефтегазопроводная система, но подобная система мониторинга создается впервые. Это практически инновационный проект. Трасса ВСТО уникальна не только по горно-геологическим условиям, но и по наблюдениям за процессами, которые влияют как на саму трубу, так и на то, как она влияет на грунт, по которому пролегает. Так что, если на каком-либо оползнеопасном участке грунт только шелохнется, об этом тотчас же станет известно в Братске, Москве, центральном аппарате компании.

Температура грунта, прилегающего к трубе, измеряется ежемесячно. Температура нефтепровода положительная, просадка грунта, хотя и медленная, происходит. Значит, нужны меры по предупреждению этих процессов. Где-то трубу утепляют, где-то приподнимают, где-то отводят из-под нее воду.

Системный мониторинг позволяет не только повысить надежность транспортировки нефти, но и дает пищу для научных исследований. Начиная от Ленска, по трассе нефтепровода нет спокойного места. Районы Алдана, Тынды очень сложные в этом отношении, за ними постоянно глаз да глаз нужен. Ледяные линзы, выпучивание грунта, просадки — все находится под постоянным контролем.

— У нас накопился довольно солидный опыт работы с трубопроводами, — говорит Василий Моисеевич. — В середине девяностых годов уже была сформирована компания «Саханефтегаз» со своими подразделениями. Газ в Якутск уже сорок лет транспортируется. Трубопровод «Таас Тумус — Якутск», затем «Кысыл-Сыр — Мастах — Якутск» — это большой полигон, дал весомый опыт работы трубопровода, проложенного в вечномерзлых грунтах. Мы ведь не только кусок металла исследовали, мы испытывали натурные образцы трубы с реальными нагрузками: имитировали дефекты на образцах труб, сваренных в плети, накачанных под высоким давлением, придавали им нагрузки. Сколько сосудов мы порвали в нашем институте, даже боюсь считать, и находили возможности предупреждения аварийных ситуаций.

Тогда, еще в 1984 году, В.П. Ларионов поручил мне соорудить станцию для натурных испытаний и провести испытания сосудов высокого давления. Задача была успешно решена, и в дальнейшем работа на этой станции дала институту много кандидатских и докторских диссертаций. И, когда к нам пришла «Транснефть», нашим директорам М.П. Лебедеву, О.И. Слепцову было нетрудно убедить представителей заказчика, что мы умеем эти вещи делать.

Почему нас взяли для проведения мониторинга работы нефтепровода? Ведь желающих выполнять эту работу много было. Да потому как раз, что у нас накоплен почти полувековой опыт наблюдений за работой газопровода. Все понимают, что транспортировка газа и нефти имеет свои нюансы. Нефть теплая, например, а газ дает меньшую нагрузку на металл. Много нюансов. Но главное все-таки уже было изучено и проверено многократно. Наш институт вокруг этой трубы сорок лет крутился. Мониторинг мы тогда еще делали. Так что мы пришли на нефтепровод со знанием работы газопровода, и работа на новом объекте нас тоже увлекла и с научной, и с практической точки зрения. Один в один старую методику не перенесешь. Ведь это только кажется, что труба что с газом, что с нефтью — одно и то же. На самом деле это разные объекты. Поэтому мы многое на ходу меняли в методике, спорили, но все-таки работу сделали.

В настоящее время ведутся переговоры о проведении натурных испытаний трубопровода по нашей методике на испытательном полигоне ИФТПС СО РАН. Мы хотим получить этот заказ, потому что, во-первых, лучше нас вряд ли кто сделает, во-вторых, эксперимент чрезвычайно интересен в научном плане.

— Многие спрашивают, — продолжает Василий Моисеевич, — почему в 90-х годах наша республика не добывала нефть, как сейчас. Ответ прост: не было магистральной трубы. Танкерами не навозишься. Нефтепровод, построенный за счет государства, — принципиальное условие для развития нефтегазовой отрасли любого региона. И вот пришла «Транснефть» всерьез и, по-видимому, надолго. И масштаб инвестиций, объемы работ многократно увеличились. В относительно короткие сроки разведаны и открыты десятки месторождений и перспективных площадей на углеводородное сырье. Талакан уже дает 7 млн тонн, Среднеботуобинское месторождение очень скоро будет поставлять в «трубу» до 2 млн тонн, нефтяная оторочка Чаянды будет вовлечена уже в 2014 году. Об этом в 90-х годах мы могли только мечтать и… готовили этот прорыв в отрасли: на нефть и газ разведка велась только в Якутии, планомерно проводилась опытно-промышленная эксплуатация на трех основных месторождениях, причем, первыми в отрасли бурили скважины с горизонтальным стволом, обеспечивали дешевым нефтяным котельным топливом ЖКХ Якутии, впервые были получены светлые нефтепродукты из якутской нефти, защитили в ГКЗ запасы Талакана и Чаянды, были сохранены и получили развитие основные производственные подразделения. В общем, работа была в тех условиях правильной и единственно возможной. Как говорится, без трубы ни туды, ни сюды...

При сооружении участка ВСТО на территории нашей республики привлекалось множество подрядных и субподрядных организаций со всех концов страны. А местные компании привлекались слабо. Речь идет не только о строительстве дорог или рубке просек, но и более сложных, в том числе научных направлениях. Наш опыт работы скорее исключение, чем правило. Об этом необходимо озаботиться нашему правительству, лоббировать свои структуры на привлечение к сооружению новых подобных объектов. В Ленске, например, присутствие якутских компаний ощущается очень слабо.

В любом случае нашим небольшим компаниям надо активизироваться, объединенными силами участвовать в тендерах. Они более маневренны, привычны к экстремальным условиям работы, имеют соответствующий опыт. Мы могли бы создавать и совместные фирмы. Но этого, к сожалению, не происходит. Колоссальная работа руководства республики по привлечению инвестиций, продвижению крупных проектов дает работу и соответственно доходы компаниям из-за пределов республики.

***Через три-четыре года по трассе нефтепровода пойдет и газ. Это сыграет важную роль в улучшении жизни населения Якутии, Олекминск будет с газом, Алдан. То, что отстояли трассу газопровода в одном коридоре с ВСТО, это большое достижение. И здесь важно, чтобы такие гиганты, как «Газпром», например, брали на генподряд якутские компании. Над этим надо активнее работать и нашим нефтяникам, газовикам, и правительству республики, и муниципальным образованиям, на территории которых начинают работу по осуществлению мощных проектов. Наших якутских нефтяных и газовых компаний, в том числе по переработке углеводородного сырья, в республике должно быть много.***

**Юрий КАРПОВ**
**(«Якутия»)**

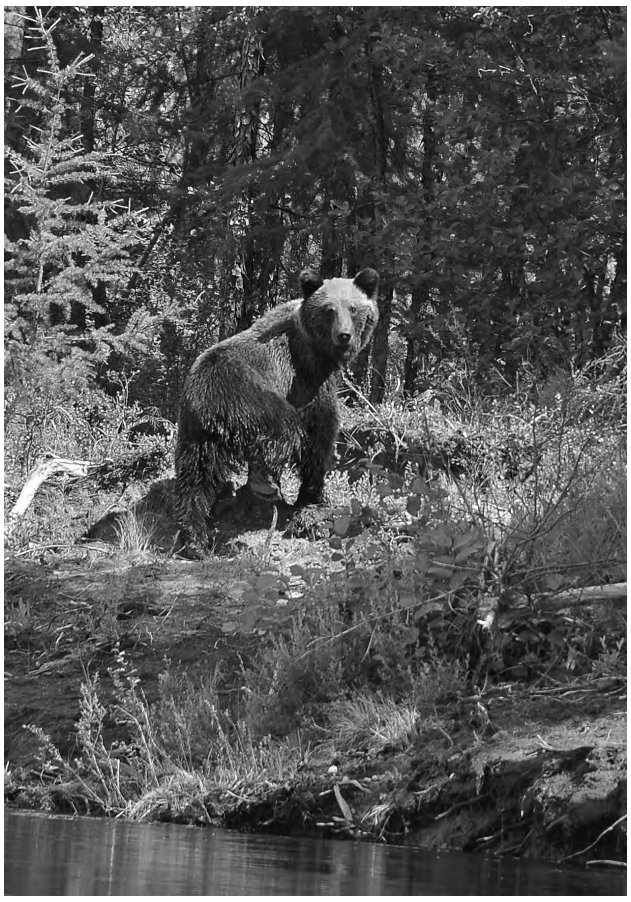

● Юрий КОКОВИН

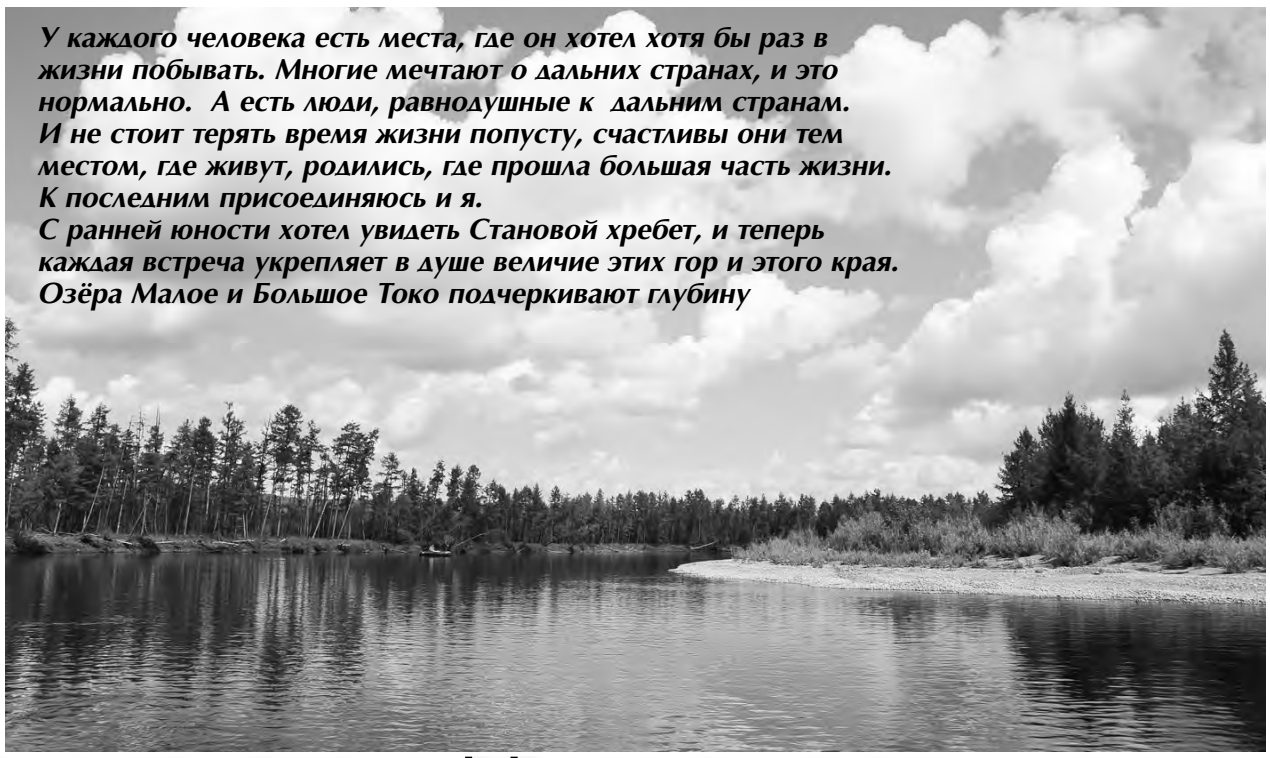

*У каждого человека есть места, где он хотел хотя бы раз в жизни побывать. Многие мечтают о дальних странах, и это нормально. А есть люди, равнодушные к дальним странам. И не стоит терять время жизни попусту, счастливы они тем местом, где живут, родились, где прошла большая часть жизни. К последним присоединяюсь и я.*
*С ранней юности хотел увидеть Становой хребет, и теперь каждая встреча укрепляет в душе величие этих гор и этого края. Озёра Малое и Большое Токо подчеркивают глубину*

# ПО ТАЁЖНОЙ РЕКЕ Мулам

Несколько раз поздним вечером выходил на берег Токо в месте, где берет свое начало река Мулам. «Прощай озеро Токо, ты подарило нам неделю беспечного спокойствия и счастья. Мы долго будем помнить твое тепло и твои берега. Исток реки Мулам, начало или продолжение нашего пути». С детства мы привыкли думать и видеть, что путь даже больших рек начинается с маленького родничка или речки. Здесь река с самого рождения выливается, как из огромной чашки, широким полноводным руслом. Будто озеро выпускает из своей колыбели совсем взрослого сильного сына. Там дальше, на склонах алданского нагорья, набирайся сил и неси свои воды в реки Идюм, Алгому, Учур. Пролетели над озером два лебедя, застонали на лесном озере гагары, остатки вечерней зари спрятались за Становым хребтом. Простился и я - завтра новая дорога.

Все инструкции по водному сплаву Мулам заставил читать вживую и на собственной шкуре. После размеренной жизни на озере река будоражит: подхватила наши надувные лодки и начала болтать. Самого неуклюжего, Александра, на третьем километре сплава в бойком перекате река вытряхнула из лодки и все его вещи ополоснула. Этот урок был всеми усвоен, с рекой шутить не стоит. Ничего не потеряли, вещи выловили. Александр сам залез в лодку и, заглядывая вперед, понял, что ничего серьезного не произошло. После метеопоста Эльга успокоилась, стала полноводной - с множеством островов, протоков, припойменных озер. Настоящая таёжная река, высокие тополя, лиственницы берегов смотрятся в Муламских водах. Царство лосей и медведей. На берегах повсюду мы видели следы этих зверей. Много следов и меток оставили на берегах реки гуси. Выводки этих птиц мы вспугивали неожиданным появлением наших ярких лодок. Все это привносило особый шарм в наше путешествие. На спокойной воде прямо из лодок для куража путешествия мои спутники ловили ленков и некрупных тайменей. На третий день сплава, вечером, устроили на хорошем высоком берегу свой лагерь. На ужин - традиционный жареный таймень с вареным рисом, чай из лесных трав (к месту сказать, против такого меню никто из 7 человек не возражал). После ужина, не успели потухнуть угли в костре, завыли волки. Голоса зверей сиплые, старые и совсем писклявые – щенячьи с разных сторон, такой концерт продолжался с перерывами часа два. Никто из команды в эту ночь не пошёл на ночную рыбалку «на мыша». Крупных тайменей будем ловить в другом месте, подкладывая дров в костер, решили все.

По лесной привычке, вставал вместе с туманом над рекой и, пока все спали, одним утром наблюдал пару черных журавлей, другим - кормящихся гусей, следующим - лося в тумане. Устраивал фотоохоту на всех, кто попадался мне на фотомушку. Самое трогательное время, когда просыпается солнце. Звуки реки как бы усиливаются, не надо даже включать воображение - концерт на заре, он здесь весь настоящий. На всем маревом протяжении пути мы слышали простые песни кукушек, почему-то здесь их было особенно много. Мелкие птицы варакушки, славки, чеканы заняты выращиванием своего потомства, а беспечные кукушки орут во все горло. Мне порой кажется, не будь этого простого ку-ку, первая половина лета потеряет свое очарование. Всё в природе продумано, для радости жизни тоже. Даже в этом диком краю крупных животных и птиц мы видели не часто, только по следам понимали, что здесь прошла лосиха с лосенком. Эту семью преследовал медведь - в некоторых местах след малыша был раздавлен тяжелой медвежьей лапой. Всё, что мне было понятно, я рассказывал и показывал своим нетаёжным путникам. Медведя мы увидели близко, зверь бежал нам навстречу по берегу реки, за кем-то охотился. Это было видно по азартному поведению зверя. Лодки зверь увидел не дальше чем с тридцати метров и остановился. Нам показалось, только что не спросил: «Кто такие и что здесь делаете»? Мой «Никон» оставил в памяти эту и другие таёжные встречи. Плыть по неизвестной реке интересно и все-таки беспокойно, не знаешь, что тебя ждет и где. Опасностей больших на реке по большому счету нет, но дремать не приходится. Течение в большинстве тугое, упрямое, и на подмытых берегах подмытые деревья сучками уперлись в воду - такие места у сплавщиков называются «расческами». Под такую расческу попал - и пропал день, работы на несколько часов, клеить и сушить походные вещи. Один перекат мы все–таки ждали, почему-то это водное препятствие по описанию справочника находится на семидесятом км, по факту оказалось (мы писали на навигаторе весь путь) на девяносто четвертом км реки от истока озера Большое Токо. Перекат слышен км за два, его шум и вид впечатляют. Двухметровым водопадом заканчивается каскад из тех перекатов, пройти сложно, но можно. Важно, какое судно у вас в руках. Мы прошли. За перекатом больной омут, его можно считать наградой за особые переживания. На правом берегу реки громадная речная мусорка, на песке много следов медведя. Множество переломанных деревьев, сучков - всё, что реке не нужно, вода выбрасывает в этом месте, и медведь это знает. Здесь же на песке измятый котелок и ложки, обрывки одежды, кому-то повезло меньше, чем нам. Здесь река подарила нам настоящее рыбацкое счастье. Стоит только одеть поляризационные очки, сразу видно, как рядами стоят рылом к впадающему холодному ручью десяток ленков и тайменей. Поймать несколько штук на спиннинг не составляет труда. Я даже снасти свои не разматывал, ведь в аквариуме ловить не интересно. Одного тайменя на ужин, а всё остальное обратно - в родной Мулам. Два дня мы стояли у этого водопада и привыкли к нему, как к родному. По нескольку часов я стоял у белопенной несущейся воды, фотографировал сам перекат в разном свете. Видел, как штурмуют бешеную воду мелкие рыбешки, самых неуклюжих вода выбрасывала на камни, а они снова и снова продолжали прыгать в кипящую воду, за такой добычей охотятся чайки. У вечернего костра Евгений сказал: «Сколько буду жить, буду помнить это путешествие и это якутское чудо, водопад Мулам-Виктория». Всё остальное путешествие померкло перед этой дикой красотой. И сейчас, записывая эти строки, я испытываю неподдельное чувство какого-то восторга и делюсь увиденным и пережитым со всеми моими нерюнгринцами. Продолжение путешествия можно было просто обозначить - «прошли остаток реки Мулам и часть реки Идюм». Заканчивая путешествие, говорю своим друзьям: «Много на земле красивых мест, но мне милей Якутский край, в котором я работаю и живу, здесь живет моя семья, и тем горжусь». Все промолчали, было всё и так понятно.

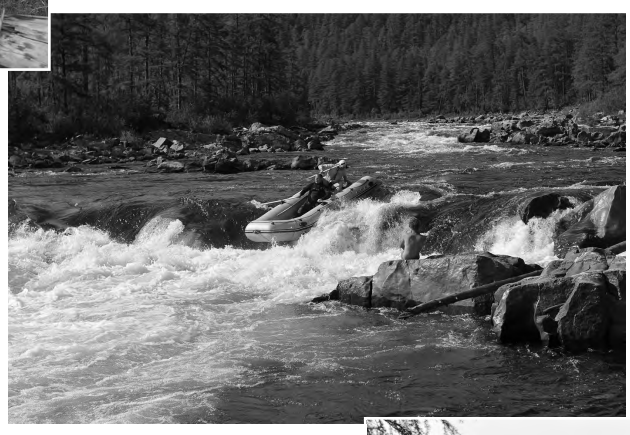

**Южная Якутия, река Мулам.**

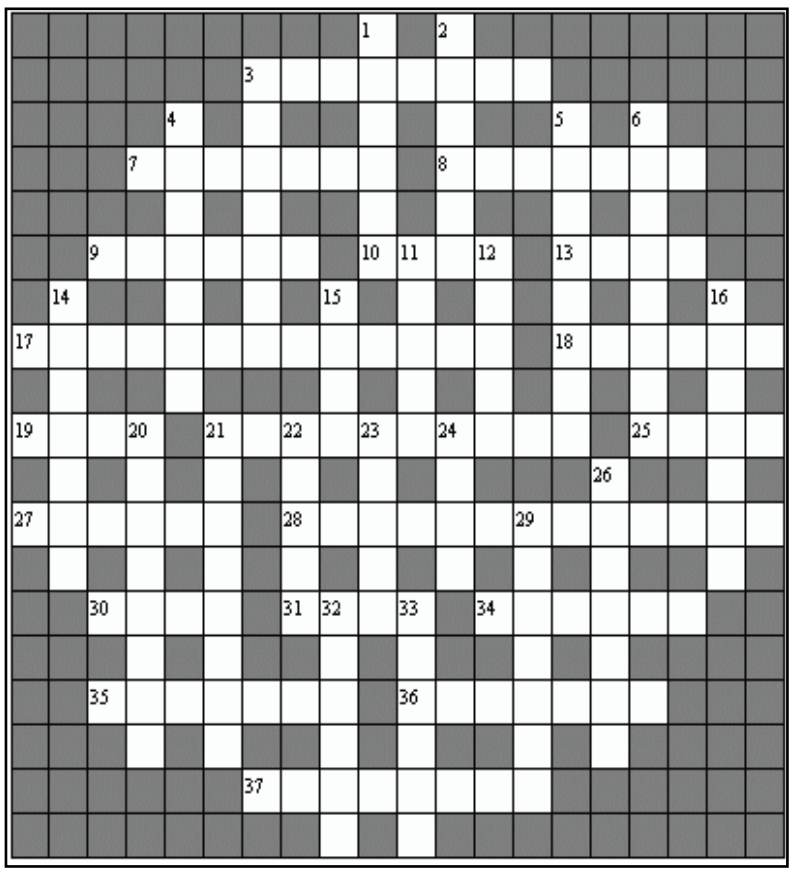

**По горизонтали:** 3. Внутреннее пространство здания. 7. Ловелас. 8. Совокупность средств труда, орудий производства. 9. Пьеса Виктора Гюго. 10. Школа японской живописи. 13. Экс-чемпион мира по шахматам. 17. Немецкий средневековый поэт-певец из ремесленно-цеховой среды. 18. Пик в восточной части хребта Петра Первого на Памире. 19. Вид конных соревнований. 21. Раздел урологии. 25. Полуостров на севере России. 27. Устранение неисправностей. 28. Лечение заболеваний с помощью средств целенаправленной активации иммунитета или его подавления. 30. Часть футбольного матча. 31. Библейский пророк. 34. Конструирование вещей, машин, интерьеров, основанное на принципах сочетания удобства, экономичности, красоты. 35. Реализация товара. 36. Химический элемент, лантаноид. 37. Отдельное жилое помещение в доме.

**По вертикали:** 1. Неимущий человек. 2. Английский математик, механик, астроном и физик, основатель классической физики. 3. Специалист с высшим техническим образованием. 4. Отдельное помещение для жилья в квартире. 5. Наука о строении организма. 6. Народное собрание в Древних Афинах. 11. Сухой помет скота, применяемый как топливо в безлесных местностях Азии. 12. Балка, лог. 14. Самец лошади, достигший половой зрелости. 15. Государство в восточной части Средиземного моря. 16. Воздушный флот. 20. Итальянский физик и химик, выдвинувший молекулярную гипотезу строения вещества. 21. Древнегреческая богиня охоты. 22. Опера Захария Палиашвили. 23. ... веществ. 24. Фильм Соломона Шустера. 26. Мужское имя. 29. Боевое гребное судно в античном мире. 32. Герой поэмы Эдуарда Багрицкого. 33. Роман Алексея Толстого.

**ОТВЕТЫ НА КРОССВОРД. По горизонтали:** 3. Погода. 5. Курорт. 8. Роу. 10. Стеллаж. 11. "Квартет". 12. Париж. 13. Москва. 15. Навлон. 17. Апалачи. 21. Триполи. 23. Калория. 25. "Татра". 26. Смыслов. 27. Нагорье. 29. "Арзамас". 32. Вагант. 35. Надсон. 37. Фобос. 38. Прогноз. 39. Ядерщик. 40. Или. 41. Лоцман. 42. Нейлон.

**По вертикали:** 1. Ограда. 2. Болван. 3. Полок. 4. Аркада. 5. Кулиса. 6. Туров. 7. Отворот. 9. "Сегодня". 14. Веспасиан. 16. Антоновка. 18. Притвор. 19. Лактоза. 20. Чеканка. 22. Рим. 24. Инь. 26. Суматра. 28. Европий. 30. Злобин. 31. Миозин. 33. Алгол. 34. Троица. 35. Неделя. 36. Дёрен.

## Гороскоп с 24 по 30 сентября

**Овен.** В начале недели вероятны крупная удача, встреча с человеком, который станет самым дорогим в вашей жизни. Благоприятны поездки, начало строительства. Но не спешите, вы сумеете добиться цели. Неожиданное, но положительное известие может заставить Овнов изменить отношение к жизни.

**Телец.** Получив приглашение на премьерный показ - не раздумывайте, соглашайтесь сразу. Словом, старайтесь в течение недели постоянно находиться в движении, только тогда вы сможете не упустить всё самое интересное. Не бойтесь работы! И будут все шансы улучшить своё финансовое положение.

**Близнецы.** Важным моментом в начале недели для Близнеца станет возросший уровень самодисциплины. Вы будете последовательно двигаться к своим целям, не отвлекаться на второстепенные задачи, сосредоточенность сделает ваш путь к успеху наиболее прямым. Время до субботы невероятно насыщено.

**Рак.** Не особенно приятная атмосфера у начала этой недели. Общепринятые правила, рабочие инструкции и договорённости будут повсеместно нарушаться, а проблемы придётся решать в рабочем порядке. Плюсом будет только то, что ожидается много новостей, и окажется, что всё не так плохо.

**Лев.** Потерять самообладание Львам будет сложно, и это хорошо, потому что неделя может начаться с конфликтов с детьми. Но окинув ситуацию и проанализировав её причины, вы сможете достойно из неё выйти, опираясь на ценный багаж опыта. Вам могут предложить командировку в другую страну.

**Дева.** Начало недели благоприятно для решения особенно важных вопросов бизнеса. Вы можете рассчитывать на удачу во всех начинаниях. Уже реализованные планы начнут приносить дивиденды, пусть и не в особо крупных размерах, но вам хватит для того, чтобы ублажить семью и себя не обидеть.

**Весы.** Первая половина недели не порадует Весов, поэтому в понедельник и вторник от трат лучше воздержаться. Это не простая неделя, поскольку азартное настроение толкает Весов на поиски удачи, и надо вовремя успеть. В юридических вопросах ожидаются справедливые решения конфликтов.

**Скорпион.** Будьте осторожны, у кого-то из ваших знакомых может возникнуть мысль сделать вас стрелочником за свои неудачи. Вы будете выбиты из колеи и очень расстроены, однако не унывайте и ищите в себе силы для того, чтобы достойно выйти из положения, повернув ситуацию себе на пользу.

**Стрелец.** В первой половине недели Стрельца ждёт больше общения, которое будет протекать эмоционально. В это время не исключены и небольшие деловые поездки. В личной жизни следует проявить сдержанность, хотя возникнет желание проявить чувства и что-нибудь эдакое сотворить.

**Козерог.** Начало недели благоприятно для духовных размышлений, самообразования, изучения ремёсел. Вы находитесь в поиске призвания, работы, места под солнцем, счастья или любви? Открывайте двери и сами открывайтесь миру - удача, успех, счастье и все прочее, желаемое вами, уже на подходе!

**Водолей.** Будьте внимательнее при оформлении документов. Водолеям будет брошен очередной вызов. В то же время, будет немаловажно мнение окружающих, так что придётся, пожалуй, стиснув зубы, вызов принять. Фортуна снова улыбается Водолеям. Вы, наконец, установили равновесие в отношениях.

**Рыбы.** Среда и четверг будут тесно связаны с работой и здоровьем, поэтому именно двум этим аспектам своей жизни и следует уделить повышенное внимание. Позаботьтесь о себе и двигайте вперёд свою карьеру. После запутанных проблем, с середины недели будут очень легко даваться любые дела.

## ЛОТЕРЕЯ ЗОЛОТОЙ КЛЮЧ 737

**ПРОДАНО БИЛЕТОВ 632.965**

| Тур | Порядок выпадения и номера шаров | Количество выигравших билетов, шт. | Победитель получает, руб. |
|---|---|---|---|
| 1 | 33, 81, 79, 40, 26, 16 | 3 | 50.000 руб. №00245145 г.Хабаровск № 00546710 г.Краснодар № 00695871 г.Набережные Челны |
| 2 | 61, 30, 57, 46, 83, 44, 75, 31, 29, 50, 24, 76, 70, 27, 17, 11, 52, 78, 39, 20, 47, 80, 7, 49, 10, 89, 15, 25, 65, 84, 5, 55, 86, 35, 90, 56 | 1 | 100.000,75 руб. №00623383 г.Астрахань |
| 3 | 66, 54, 59, 23, 48, 4, 18, 14, 21, 36, 53, 1, 22, 82, 68, 87, 60 ,37, 71, 32, 28 | 1 | 5.000.000 руб. № 00684637 г.Мурманск |
| 4 | 77,85 | 1 | 30.001 руб. |
| 5 | 42 | 1 | 10.001 руб. |
| 6 | 62 | 3 | 3.000 руб. |
| 7 | 38 | 4 | 1.000 руб. |
| 8 | 67 | 11 | 759 руб. |
| 9 | 8 | 34 | 586 руб. |
| 10 | 6 | 38 | 459 руб. |
| 11 | 3 | 81 | 365 руб. |
| 12 | 2 | 110 | 295 руб. |
| 13 | 74 | 186 | 242 руб. |
| 14 | 43 | 335 | 201 руб. |
| 15 | 88 | 380 | 169 руб. |
| 16 | 34 | 669 | 146 руб. |
| 17 | 45 | 1.098 | 128 руб. |
| 18 | 51 | 1.766 | 114 руб. |
| 19 | 63 | 3.295 | 103 руб. |
| 20 | 73 | 4.822 | 98 руб. |
| 21 | 69 | 7.698 | 96 руб. |
| 22 | 64 | 10.279 | 95 руб. |
| 23 | 72 | 15.621 | 88 руб. |
| 24 | 41 | 23.780 | 86 руб. |
| 25 | 9 | 35.987 | 85 руб. |
| Всего : | | 106.204 | 15.032.918,75 руб. |
| В джекпот отчислено: | | | 791.206,25 руб. |
| Невыпавшиешары : | | 12, 13, 19, 58 | |

Разрешение ФНС РФ № 728 от 17.02.10г. Гос. рег. номер лотереи серия Н200Т/0000824ФНС

## РУССКОЕ ЛОТО

**Результаты 936 тиража, состоявшегося 16 сентября 2012 г. Джекпот: 8.090.000 рублей.**
**В призовой фонд Джекпота: 550.000 рублей.**
**В тираже участвовало билетов: 443.515**
**Выиграло билетов: 86.561**
**Призовой фонд: 11.087.875 рублей.**

| Тур | Порядок выпадения чисел в розыгрыше | Количество выигравших билетов | Выигрыш каждого билета (руб.) |
|---|---|---|---|
| 1 | 67, 21, 58, 53, 69, 24, 62, 25, 38, 88 | 1 | 120.174 №00375753 Йошкар -Ола |
| 2 | 76, 68, 55, 17, 44, 4, 20, 5, 6, 89, 74, 14 , 85, 57, 28, 19, 48, 23, 42, 11, 61, 83, 31, 65, 87, 82, 27, 51 | 1 | 180.000 №25884600 С-Петербург |
| 3 | 34, 50, 64, 35, 37, 70, 45, 86, 9, 7, 46, 72, 60, 3, 29, 75, 36, 18, 22, 12, 40, 49, 79, 13, 8 | 2 | 500.000 №00412841 Красноярск №00415124 Самара |
| 4 | 66, 84 | 1 | 20.000 |
| 5 | 56 | 1 | 20.000 |
| 6 | 1 | 6 | 20.000 |
| 7 | 10 | 11 | 20.000 |
| 8 | 41 | 14 | 20.000 |
| 9 | 80 | 23 | 20.000 |
| 10 | 15 | 22 | 20.000 |
| 11 | 54 | 41 | 20.000 |
| 12 | 52 | 71 | 500 |
| 13 | 90 | 112 | 300 |
| 14 | 33 | 253 | 200 |
| 15 | 39 | 398 | 163 |
| 16 | 81 | 445 | 134 |
| 17 | 71 | 1113 | 116 |
| 18 | 47 | 1517 | 105 |
| 19 | 16 | 2048 | 96 |
| 20 | 2 | 3432 | 90 |
| 21 | 30 | 5492 | 86 |
| 22 | 59 | 7700 | 83 |
| 23 | 77 | 15171 | 78 |
| 24 | 43 | 19474 | 73 |
| 25 | 63 | 29212 | 72 |
| В призовой фонд Джекпота | | 550.000 | |

**Невыпавшие числа: 26, 32, 73, 78.**
**Если ни одного из этих чисел на игровом поле Вашего билета нет, то Ваш билет выиграл!**
**В 4-11 турах разыграно 119 компьютеров**
**Выплата выигрышей 936 тиража с 18.09.12 по 18.03.13**

## БИНГО ТВ 626 тираж

16 сентября 2012г.

Видеотрансляция розыгрыша на официальном интернет-сайте www.tvbingo.ru и на телеканале «ТДК» каждое воскресенье в 16.30

| ПРИЗ | ХОД | Порядок выпадения и номера шаров | Количество выигравших билетов | Сумма выигрыша |
|---|---|---|---|---|
| ЛИНИЯ | 15 | 60 02 35 07 32 41 17 76 37 49 86 03 33 38 47 | 24 | 1 000 руб. |
| ДЖЕК ПОТ | 32 | 80 08 23 55 88 40 79 61 15 56 06 13 24 84 27 66 50 | - | не разыгран |
| БИНГО ОДИН | 41 | 22 52 83 87 54 78 89 42 53 | 1 | 20 000 руб. |
| | | Выиграл билет серии 626 №0063799 г.Ростов-на-Дону | | |
| БИНГО ДВА | 67 | 30 70 43 48 72 09 26 64 11 77 57 46 73 16 71 63 31 59 19 82 18 14 90 10 85 04 | 1 | 20 000 руб. |
| | | Выиграл билет серии 626 №0225224 г.Чита | | |
| БИНГО ТРИ | 76 | 25 65 01 29 75 81 34 69 12 | 1 | 500 000 руб. |
| | | Выиграл билет серии 626 №0147689 г.Ижевск | | |
| ПРЕМИАЛЬНЫЕ | 77 | 05 | 1 | 3 014 руб. |
| | 78 | 62 | 6 | 1 000 руб. |
| | 79 | 45 | 7 | 900 руб. |
| | 80 | 51 | 20 | 800 руб. |
| | 81 | 28 | 72 | 500 руб. |
| | 82 | 74 | 82 | 367 руб. |
| | 83 | 67 | 273 | 200 руб. |
| | 84 | 21 | 526 | 150 руб. |
| | 85 | 36 | 1 248 | 100 руб. |
| | 86 | 68 | 2 271 | 90 руб. |
| | 87 | 58 | 4 400 | 55 руб. |
| ВСЕГО: | | | 8 933 | 1 366 098 руб. |

**В фонд «Джек Пот» следующего тиража перечислено 253 805 руб.**

**В лототроне осталось три шара! Их номера: 20, 39, 44**

*Выигрышные билеты принимаются к оплате на следующий день после проведения тиража с предъявлением документа, удостоверяющего личность.*
*Выигрыши выдаются Оператором или его региональным представителем, после предъявления лотерейного билета.*
*Выигрышные билеты 626 тиража лотереи «Шоу Бинго ТВ» принимаются к оплате до 16.03.2013г.*
*Выигрышные билеты 090 тиража лотереи «СПОРТЛОТО 5 из 49» и 038 тиража лотереи «ЗОЛОТАЯ РЫБКА» принимаются к оплате до 28.06.2017г.*

# Абонентам, имеющим задолженность за теплоснабжение!

*Разъясняем вам возможные последствия неоплаты задолженности за потребленную тепловую энергию*

### Со стороны теплоснабжающей организации

В случае неоплаты задолженности, к вам будут применены следующие меры принудительного характера:

- наряду с суммой основного долга к вам будут предъявлены требования по штрафным санкциям, а также судебные издержки (государственная пошлина и другие расходы по взысканию долга в судебном порядке);
- будет ограничена подача тепловой энергии до момента полного погашения задолженности;
- для ограничения вашего права на получение субсидии в соответствующий отдел субсидий будет направлена информация о наличии у вас непогашенной задолженности;
- для ограничения вашего права на заимствование средств у банков в банки будет предоставлена информация о наличии у вас непогашенной задолженности;
- будут проведены мероприятия по вашему выселению из занимаемого помещения.

### Со стороны службы судебных приставов-исполнителей

Наряду с суммой взыскания по судебному акту (основной долг за тепловую энергию + пеня + затраты по госпошлине за рассмотрение иска) к вам будут предъявлены требования о возмещении расходов, понесенных в связи с исполнением судебного акта (исполнительский сбор в размере 7% от суммы взыскания по судебному акту (но не менее 500 руб.), а также расходы по совершению исполнительных действий);

исполнительный лист/судебный приказ для удержания денежных средств будет направлен по месту работы, учебы, получения пособия, выплаты пенсии и пр.

***С целью исполнения судебного акта будут наложены аресты:***

- на все расчетные счета и счета мобильных телефонов с последующим списанием денежных средств в счет исполнения судебного акта;

- на движимое и недвижимое имущество с последующей его реализацией в счет исполнения судебного акта.

***С целью исполнения судебного акта, вы буде ограничены:***

- в праве на выезд за пределы Российской Федерации:

- в праве по распоряжению движимым и недвижимым имуществом.

С целью розыска имущества должника, судебный пристав-исполнитель имеет право без согласия должника входить в занимаемые должниками жилые помещения, производить осмотры указанных помещений, при необходимости вскрывать их, с возложением на должника всех расходов.

Во избежание принятия всех вышеуказанных мероприятий, вам необходимо произвести оплату имеющейся задолженности за отопление и горячее водоснабжение.

**Теплосбыт филиала НГРЭС ОАО «ДГК».**
**Телефон горячей линии 3-20-83**

# Центр занятости приглашает на работу

**ООО «МечелТрансВосток» в г. Тында требуются:** главный механик, ведущий инженер (служба производственного контроля). **На Эльгинское угольное месторождение требуются:** машинист железнодорожно-строительной машины (планировщик балласта), мастер дорожный. Тел.: 8-914-245-45-07, 9-67-18.

**ЗАО «МеталлургШахтСпецСтрой» в г. Нерюнгри требуются:** главный механик, заместитель главного механика, начальник планово-экономического отдела, начальник управления материально-технического снабжения, зам.начальника управления материально-технического снабжения, начальник отдела МТС. **На Эльгинское угольное месторождение требуются:** зам.начальника управления по обеспечению деятельности, начальник общестроительного управления, зам.начальника участка общестроительных работ, геодезист, производитель работ (прораб), начальник строительной лаборатории, инженер по охране труда и промышленной безопасности, главный специалист сметного отдела, заведующий складом ГСМ, мастер склада ГСМ. **На шахту «Джебарики-Хая» требуются:** начальник смены производственной службы, старший моторист-рулевой участка технологического комплекса поверхности и автотранспорта, зам.начальника участка внутришахтного транспорта (подземный), механик участка подготовительных работ (подземный), старший механик по автоматизации энергомеханической службы, горнорабочий очистного забоя, электрослесарь подземный, водитель автомобиля (автокрана), машинист электровоза шахтного (подземный), горнорабочий по ремонту горных выработок, слесарь по обслуживанию и ремонту оборудования, электрослесарь по обслуживанию и ремонту оборудования. Тел.: 8-914-245-45-07, 9-67-18.

**Автобазе технологического автотранспорта требуются:** водитель а/м, занятый на транспортировании горной массы грузоподъемностью от 90 до 220 т., водитель а/м (30 т.), слесарь аварийно-восстановительных работ, слесарь по обслуживанию и ремонту оборудования, слесарь-электрик по ремонту электрооборудования, электрогазосварщик. Тел.: 8-914-245-45-07, 9-67-18.

**Обогатительной фабрике «Нерюнгринская» требуются:** контролер углеприема, машинист установок обогащения и брикетирования, машинист насосных установок, электрослесарь по обслуживанию и ремонту оборудования, слесарь по обслуживанию и ремонту оборудования, оператор пульта управления, электрогазосварщик. Тел.: 8-914-245-45-07, 9-67-18.

**В Эльгинский угольный комплекс требуется:** главный инженер. Тел.: 8-914-245-45-07, 9-67-18.

**В аппарат управления ОАО ХК «Якутуголь» требуются:** заместитель коммерческого директора, главный механик, главный специалист, руководитель пресс-службы, ведущий специалист, специалист, зам.директора по строительству, начальник управления, геолог, начальник отдела, начальник лаборатории, старший лаборант, зам.начальника управления, маркетолог, инженер, секретарь тендерной комиссии, юрисконсульт, инженер-строитель. Тел.: 8-914-245-45-07, 9-67-18.

**Школе № 18 требуется** слесарь-сантехник. Тел. 4-79-13.

**Парку культуры и отдыха требуются:** уборщик служебных помещений, буфетчик. Тел. 6-05-94.

**ОАО «Дорожник» требуются:** водитель кат. В, С, Д, Е, машинист автогрейдера, мастер дорожного участка, слесарь-сантехник, электрогазосварщик. Тел. 6-45-77.

**Д/с «Снегири» требуются:** бухгалтер, уборщик служебных помещений, повар, медицинская сестра, сторож. Тел. 4-49-57.

**ОАО «Нерюнгринская птицефабрика» требуются:** рабочие (мужчины и женщины), уборщица, электромонтер, грузчики, водитель кат. В, С, машинист котельных установок. Тел. 7-92-85.

**ООО «Жилсервис» требуются:** электромонтер, дворник с уборкой мусора. Тел. 6-20-82.

**Школе № 2 в вечернюю школу требуется** педагог-психолог. Тел. 6-20-33.

**Д/с «Буратино» (п. Чульман) требуется** повар. Тел.: 7-61-20, 8-924-179-05-22.

**Гимназии № 2 требуется** учитель английского языка. Тел. 4-26-44.

**ООО «Фирма Кванк и К» требуется** оператор финишной обработки в типографии. Тел. 8-914-243-25-43.

**ООО «Ремонтно-строительный участок» (п. Чульман) требуются** рабочие ритуальных услуг (копщики могил). Тел.: 7-01-96, 7-09-81, 7-13-31.

**Д/с «Жаворонок» требуются:** сторож-дворник, уборщица служебных помещений, кухонная рабочая, помощник воспитателя, документовед. Тел.: 4-04-27, 4-21-00.

**Д/с «Веселый дельфин» требуются:** кухонная рабочая (подсобная рабочая кухни), музыкальный руководитель, шеф-повар, повар. Тел. 4-37-31.

**Д/с «Полянка» требуются:** помощник воспитателя, сантехник, рабочий по комплексному обслуживанию и ремонту здания, уборщица. 4-20-38.

**Школе № 15 требуются:** уборщик производственных помещений, лаборант кабинета информатики, учитель ИЗО и черчения, учитель истории и обществознания, учитель ОБЖ и ОВС, инструктор по физической культуре (бассейн), учитель математики, учитель немецкого языка, педагог доп. образования (хореограф), педагог доп. образования (театральное искусство), педагог доп. образования (шахматы), социальный педагог, бухгалтер для расчета з/п, слесарь-сантехник, рабочий по комплексному обслуживанию здания, дворник, охранник. Тел.: 6-88-18, 7-45-16.

**ОАО «НАТП» требуются:** кондуктор по обслуживанию пассажиров на автобусах, водитель кат. Д, контролер пассажирского транспорта, дежурный водитель стояночного бокса, электромонтер по ремонту электрооборудования с 4-й группой допуска, вахтер. Тел. 4-18-70.

**ГБУ «Нерюнгринская ЦРБ» требуются:** медицинская сестра, кухонная рабочая, плотник, санитарки, электрик, экономист, подсобный рабочий, уборщица. Тел. 4-59-65.

**ООО «Нерюнгринская автобаза» требуется** водитель а/м (дежурный). Тел. 9-39-46.

**Д/с «Красная шапочка» требуются:** воспитатель, музыкальный руководитель, повар-кондитер, помощник воспитателя, рабочая по стирке (прачка), уборщица, швея-кастелянша. Тел. 6-50-58.

**ОАО «НОКС» требуется** администратор сети (техник ПЭВМ). Тел. 7-53-90.

**ООО «Ремстройлес» (п. Чульман) требуются:** разнорабочий пилорамы, рамщик на лесопильную раму Р-63. Тел. 8-924-178-31-87.

**Предлагаем вакансии для трудоустройства с выездом**

**Сезонные работы: ООО «Стройсервис» (Москва) срочно требуются** дорожные рабочие. Трехразовое питание и проживание за счет работодателя. Тел. 8-495-959-98-94.

**Вахта: ООО «Содействие развитию предпринимательства» (г. Алдан) на вахтовый метод работы требуются:** машинист крана а/м, машинист экскаватора, машинист бульдозера, машинист автогрейдера, машинист виброкатка, автоэлектрики, инженер-лаборант, техник лаборант, лаборант строительной лаборатории, мастер СМР, мотористы. Тел. 8(41145)3-15-04.

***ВНИМАНИЮ БЕЗРАБОТНЫХ ГРАЖДАН***

***Центр занятости населения Нерюнгринского района оказывает финансовую поддержку безработным гражданам при переселении в другую местность на новое место жительства в целях трудоустройства. По всем вопросам обращаться в центр занятости по адресу: ул. П.Ойунского, 1/1, кабинет №11. Справки по телефону 4-38-59.***

**ГКУ ЦЗН Нерюнгринского района, ул. П.Ойунского, 1/1, 1 этаж, каб. № 3, 6. Тел.: 3-41-48, 4-38-59.**

# Чтобы отказаться от набора социальных услуг, нужно подать заявление в срок

**Управление Пенсионного фонда России в Республике Саха (Якутия) напоминает федеральным льготникам, что если вы уже подавали заявление с отказом от получения набора социальных услуг (или одной из частей набора социальных услуг в натуральной форме) и хотите получать денежный эквивалент и в последующие годы, вам нет необходимости обращаться в Пенсионный фонд до тех пор, пока вы не измените своего решения.**

Федеральные льготники, имеющие право на получение социальных услуг, имеют право выбора получать социальные услуги в натуральной форме или в денежном эквиваленте. При этом законодательство предусматривает отказ от набора социальных услуг как полностью, так и частично.

На оплату предоставления гражданину набора социальных услуг с 1 апреля 2012 года направляется 795 рублей 88 копеек в месяц, в том числе:

**** обеспечение необходимыми медикаментами – 613 рублей;***

**** предоставление путевки на санаторно-курортное лечение для профилактики основных заболеваний – 94 рубля 83 копейки;***

**** бесплатный проезд на пригородном железнодорожном транспорте, а также на междугородном транспорте к месту лечения и обратно – 88 рублей 5 копеек.***

Если же федеральный льготник поменял свое решение и хочет с 1 января следующего года опять воспользоваться набором социальных услуг, то до 1 октября нужно подать заявление о возобновлении набора (или части набора социальных услуг) в Управление Пенсионного фонда (г. Нерюнгри, пр. Мира, д. 13). Если право на получение набора социальных услуг появилось впервые и льготник хочет отказаться от него и получать денежный эквивалент вместе с ЕДВ, то следует подать заявление с отказом от набора социальных услуг или от его части до 1 октября текущего года в Управление Пенсионного фонда.

**Телефон для справок 6-18-20.**

**Управление ПФР в РС(Я)**

# Уважаемые предприниматели!

## 3-4 октября 2012 года в г. Якутск состоится форум представителей малого и среднего бизнеса Республики Саха (Якутия)

*Целью форума является обеспечение эффективного взаимодействия государственных органов исполнительной власти Республики Саха (Якутия) и предпринимательского сообщества, способствующего установлению государственно-частного партнерства, реализации\ II этапа стратегии развития малого и среднего предпринимательства в Республике Саха (Якутия) на 2012-2016 годы.*

***Круг обсуждаемых вопросов на форуме:***

1. Подведение итогов реализации плана мероприятий по реализации стратегии в 2011-2012 годах.
2. Обсуждение плана мероприятий по реализации стратегии в 2013-2016 годах.
3. Создание института уполномоченного по правам предпринимателей в Республике Саха (Якутия).
4. Создание института оценки регулирующего воздействия в Республике Саха (Якутия).
5. Принятие кодекса чести предпринимателя.
6. Формирование эффективной системы коммуникации предпринимателей и органов государственной власти.
7. Повышение качества регуляторной среды для бизнеса.
8. Расширение доступа субъектов среднего предпринимательства к закупкам инфраструктурных монополий и компаний с государственным участием.
9. Поддержка доступа на рынки зарубежных стран и поддержка экспорта.

Итоговый документ форума будет содержать рекомендации, в которых будут отражены проблемы и пути их решения.

В мероприятиях форума планируются заседания Координационных советов по созданию благоприятных административных условий для развития предпринимательства по следующим направлениям: сельское хозяйство, государственный заказ, архитектура и строительство, транспорт и дорожное хозяйство, наука и инновации, образование, медицина, жилищно-коммунальное хозяйство, работа дискуссионных площадок, пленарное заседание.

В экспозиционной части форума будет проходить выставка субъектов малого и среднего бизнеса «Инвестиции в развитие», презентации бизнес-проектов, а также работа коммуникационной площадки «World-cafe» и межрегиональной биржи контактов.

***По вопросам участия в форуме обращаться в Нерюнгринскую районную администрацию, каб. 315, тел. 4-10-03.***

**Общество с ограниченной ответственностью**

## «Южно-Якутский научно-исследовательский центр"

(Учебный центр)

**ГРАФИК ПРОВЕДЕНИЯ ПОДГОТОВКИ РУКОВОДИТЕЛЕЙ И СПЕЦИАЛИСТОВ ПРЕДПРИЯТИЙ НА СЕНТЯБРЬ 2012 ГОДА**

| № п/п | Наименование курса подготовки | литер | Категория слушателей | Период подготовки | Время занятий | Номер кабинета | Преподаватель | Экзамен | Примечание |
|---|---|---|---|---|---|---|---|---|---|
| 1 | 2 | 3 | 4 | 5 | 6 | 7 | 8 | 9 | 10 |
| 1. | Охрана труда | ОТ | Руководители, специалисты | 30 августа, 05 сентября | 17-00 | № 51, 2 этаж | Третьяк И.А., Милитан Н.П., Пичиже Л.Н. | 17 сентября, в 13-00 час. После сдачи тестов в компьютерном классе | Удостоверения выдаются в течение 10 дней после сдачи экзамена |
| 2. | «Требования к эксплуатации электрических станций и сетей» (работа на высоте) | Г.3 | Руководители, специалисты | 10-14 | 18-00 | № 51, 2 этаж | Хоменко А.Н. | Каждая среда месяца, С 14-00 час. , в Ростехнадзоре | Компьютерный класс (учебный класс № 2, 3 этаж) |
| 3. | Работы на высоте (верхолазные работы) | ВР | Руководители, специалисты | 10-14 | 18-00 | № 51, 2 этаж | Хоменко А.Н. | | |
| 4 | «Требования к порядку работы на тепловых энергоустановках и тепловых сетях» | Г.2 | Руководители, специалисты | 17-21 | 18-00 | № 51, 2 этаж | Спехов А.А. | | |
| 5 | «Требования к порядку работы в электроустановках потребителей» | Г.1 | Руководители, специалисты | 24-28 | 18-00 | № 51, 2 этаж | Тонких А.В., Хоменко А.Н. | | |

**Примечание:** 1. Дополнительно информация о начале занятий будет сообщена письмом-уведомлением за 5 (пять) дней.
2. При изменении графика обучения информация сообщается дополнительно письмом-уведомлением.
3. В компьютерном классе подготовка проводится в течение 10 дней после лекционного курса, результаты тестирования подписываются слушателем с указанием должности и предприятия.

**Заявки принимаются по адресу: г. Нерюнгри, пр. Геологов, 55/1, офис 23-27 (3 этаж)**
**Тел. (41147) 48-110, тел/факс (41147) 44-326. E-mail: uzent@rambler.ru**

**Технический институт (филиал) федерального государственного автономного образовательного учреждения высшего профессионального образования «Северо-Восточный федеральный университет им. М.К. Аммосова» в г. Нерюнгри объявляет конкурс на замещение вакантных должностей:**

***по кафедре иностранных языков***
- ассистента – 1 вакантная должность (0,75 ставки).

## С «Индустрией Севера» - на шаг впереди!

**Тел. (41147) 3-25-83. E-mail: inna228@yandex.ru**

*ООО «Отчеты Плюс»*

* Заполнение деклараций (учеба, лечение, покупка продажа квартир, личного имущества)
* Копировальные услуги
* Ламинирование
* Брошюрование
* Набор и распечатка текста
* Распечатка документов с магнитных носителей клиентов
* Заполнение квитанций в СБ
* Заполнение документов (заявлений, с/ф, накладных, актов выполненных работ и т.д.)
*Регистрация в качестве ИП Регистрации ООО

г. Нерюнгри, ул. К.Маркса, д. 17/1, до 18 час. (вход со двора).
Тел./факс 8(41147) 3-31-82.

**УВАЖАЕМЫЕ ВЕТЕРАНЫ ВОЙНЫ И ИНВАЛИДЫ!**

**Городская библиотека предлагает вам обслуживание на дому (бесплатно). Обращаться по тел. 4-05-03, кроме понедельника.**

Магазин
# "СУПЕР-ЭВМ"

**Скидка 5%**

Компьютеры, комплектующие, оргтехника, флэшки USB, рули, джойстики, мыши, клавиатуры, ремонт и настройка персональных компьютеров.

ул. Ленина, 6
ТЦ "Драгоценности Якутии"

*20 лет на рынке продажи оргтехники*

Телефон для справок 45-0-54.

---

**На строительство дороги «Лена» приглашаем:**

*главного бухгалтера,*
*геодезиста,*
*дорожного мастера,*
*прораба (дорожный),*
*специалиста ПТО,*
*бульдозеристов,*
*автогрейдеристов.*

**Тел. 8-395-241-94-20,**
**e-mail: kdr@zaotrud.ru**

---

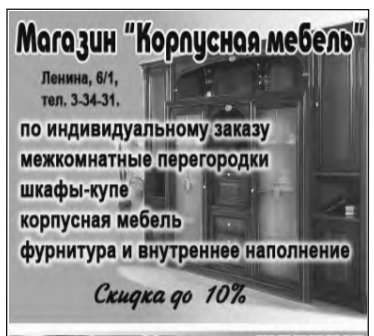

**Тел. 4-81-14**

---

**Парикмахерская "ЭКЗОТИК"**

**Цены умеренные**

Часы работы: с 10 до 19 час., воскресенье с 10 до 18 час

Ламинирование (восстановление структуры) волос

Справки по тел.: 3-31-94, 8-924-161-5401 (Ольга), 8-924-162-0534 (Ирина), 8-924-160-9533 (Надежда).

Адрес: пр. Др. народов, 3/1 (4-й подъезд, с обратной стороны)

---

**Золотодобывающей компании требуются:**

- машинисты бульдозеров,
- машинисты фронтальных погрузчиков,
- водитель БелАЗ,
- механики по колесной и гусеничной технике,
- горные мастера,
- вальщики,
- автокрановщик,
- электрогазосварщики,
- инженер по промышленной безопасности,
- энергетик (горный).

**Тел. 8-914-263-8710.**

---

**ЖАЛЮЗИ - от 300 руб. кв. м.**
**РУЛОННЫЕ ШТОРЫ - от 650 руб. кв. м**
**Выезд на замер, установка БЕСПЛАТНО**
**4-23-86, 25-25-3, 8-924-167-7575.**

---

**КРЫТЫЙ СТАДИОН "ГОРНЯК"**

ГОРНЯК МУ ЦРФИС

**приглашает всех гостей и жителей города приятно провести свой досуг!**

**Мы рады предложить вам:**

- Легкоатлетическую дорожку
- Тренажерный зал
- Футбольное поле
- Бадминтон
- Настольный теннис
- Ролики (до 12 лет)
- Надувные аттракционы
- Детскую комнату (от 2-х лет)
- Керлинг
- Настольный футбол
- Детский бильярд
- Аэрохоккей

**Мы ждем вас ежедневно с 9 до 21 час., выходной - понедельник**

**Адрес: ул. Чурапчинская, 33. Тел. для справок 6-95-39.**

---

**Отдел рекламы «Индустрии Севера», 3-25-83, inna228@yandex.ru**

---

**АТЕЛЬЕ «Натали»**

*✍ Пошив шуб, шапок, жилеток, кож. изделий из шкур и меха б/у;*
*✍ чистка, покраска меховых и кож. изделий;*
*✍ пошив и ремонт одежды;*
*✍ пошив а/м чехлов.*

**Имеются меха и кожа**

***Требуются мастера по пошиву легкой одежды и мех. изделий с опытом работы***

**Юж.-Якутская, 39/1.**
**Тел.: 6-24-19, 8-924-142-0707.**

---

ПРОГРЕСС РЕСУРС
Член Российского союза поставщиков металлопродукции

**ВНИМАНИЕ!**
**действует гибкая система скидок**

**Предлагаем металлопродукцию ведущих российских производителей.**
**г. Нерюнгри (п. Сер. Бор, ПКУ "НГРЭС").**
**Тел. (41147) 7-84-81, факс 7-93-63. E-mail: prog-res@neru.sakha.ru**

**Арматура** ф 10,12, 14, 16, 18, 20, 22, 25 мм. А-IIIст.25Г2С
**Круг А-1** Ф 12, 16, 20, 25 мм 3СП
**Лист г/к** 1;1,5; 2; 3; 4; 6, 8; 12; 16, 20 мм **ст 3СП;** 6, 8 **ст 09Г2С**
**Лист рифленый** 5; **лист ПВЛ 508** 4; 5 мм
**Лист оцинкованный** 0,55 мм
**Полоса** 4х20; 4х40
**Профлист** 18, 21 С-44
**Сетка сварная** 100х100х4 (5)
**Сетка рабица** 20х20х1,6; 25х25х1,8;35х35х1,6; 50х50х2,5
**Труба** ф 15-50 вгп, ст.2ПС,3ПС
ф 57-325 э/с; ст. 3ПС; ст. 20
*Профильная* 10х10х1,2;15х15х2; 20х20х1,8; 25х25х2; 40х25х2; 40х40х2; 50х25х1,8; 60х60х3
**Уголок** 25-125 ст.3СП, ст.09Г2С
**Отводы, болты, гайки, гвозди, пробки на радиаторы.**
**Швеллер** 8,10, 12, 14, 16, 20,мм ст.3СП, 09Г2С
**Шестигранник** 12,14, 24, мм
**Электроды МР-3** ф 3,4,5, УОНИ 3,4,5 мм
**Проволока колючая** 2,8 мм
**Проволока вязальная** 1,2; 1,8; 2; 3 мм
**Катанка** 6 мм, 8 мм

***Постоянно поддерживаем и обновляем ассортимент.***
**Возможна поставка под заявку на реквизиты заказчика.**

---

***Нерюнгринский филиал ГУП «РЦТИ» (БТИ)***

РЦТИ

- ***РИЭЛТОРСКИЕ УСЛУГИ***
- ***ИЗГОТОВЛЕНИЕ ТЕХНИЧЕСКОЙ ДОКУМЕНТАЦИИ***
- ***МЕЖЕВАНИЕ ЗЕМЕЛЬНЫХ УЧАСТКОВ, КАДАСТРОВЫЕ РАБОТЫ***
- ***ГЕОДЕЗИЧЕСКИЕ, КАРТОГРАФИЧЕСКИЕ И ТОПОГРАФИЧЕСКИЕ РАБОТЫ***
- ***ОЦЕНКА НЕДВИЖИМОСТИ, БИЗНЕСА, ИНВЕСТИЦИОННЫХ ПРОЕКТОВ***
- ***КАДАСТРОВАЯ ОЦЕНКА***
- ***СОСТАВЛЕНИЕ ДОГОВОРОВ И ЮРИДИЧЕСКОЕ СОПРОВОЖДЕНИЕ СДЕЛОК С НЕДВИЖИМОСТЬЮ***

**Приглашаем вас к взаимовыгодному сотрудничеству**
**РС (Я), г. Нерюнгри, пр. Геологов, 77/2 (здание налоговой инспекции), телефон для справок (41147) 4-38-75, 4-74-45**

**Смотрите в кинотеатре “Октябрь”**
**www.october.sakha.ru**

Каждый понедельник и вторник пенсионерам скидка 50% на сеансы до 17 часов.

Приглашаем в бильярд и боулинг
Тел. 4-12-92

Справки по тел. 4-25-38 (автоответчик)

с 27 сентября

с 27 сентября

с 4 октября

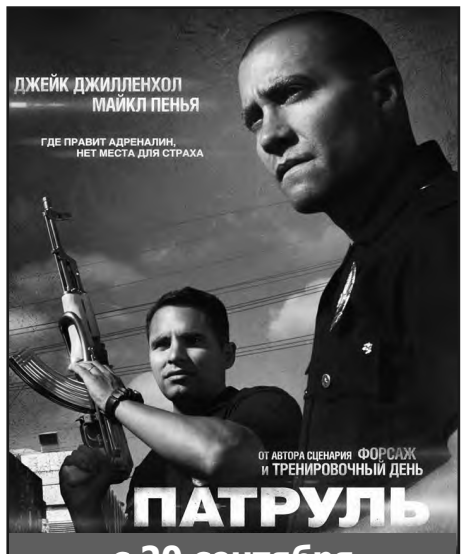

с 20 сентября

Республиканский Театр Актёра и Куклы
приглашает детей на кукольный спектакль по сказке Ш.Перро
**«ЗОЛУШКА»**
Мы ждем вас 30 сентября в 12 час.
Цена билета - 200 руб.
Справки по тел.: 4-70-71, 4-44-85.
teatr.neryungri.ru

PARAGON TRAVEL
г. Хабаровск, ул. Пушкина, д.9
(4212) 21 45 22, 21 45 24
8 914 158 20 82
paragon@paragontravel.ru
www. paragontravel.ru
МТЗ 002410
Прямые чартерные рейсыв Бангкок с а/к «S7»
о. Гуам, о. Сайпан, Малайзия, Индонезия, Гонконг, Япония, Филиппины
ВЕСЬ ТАЙЛАНД - любой курорт
Паттая, о.Пхукет, о. Самуи, о. Самет, о. Ко Чанг
БАЛИ, о. ХАЙНАНЬ, ВЬЕТНАМ - чартеры из Хабаровска

**Давайте начнем экономить !!!**
Предприятие реализует трубы и фитинги из пластика для воды, отопления и канализации, квартирные водомеры Minol, биметаллические радиаторы
*К вашим услугам установка и монтаж*
4-64-27
8-914-284-3503
8-924-160-3912
С 10-00 до 17-00, в субботу с 11-00 до 15-00.
Геологов, 55/1, здание бывшего ДЕЗ, 2 эт., каб. 29

**УСЛУГИ ГРУЗЧИКОВ**
ЛЮБЫЕ ТЯЖЕЛЫЕ РАБОТЫ
ПОДЪЕМ СТРОИТЕЛЬНЫХ МАТЕРИАЛОВ
ВЫВОЗ СТРОИТЕЛЬНОГО МУСОРА
ПОДЪЕМ ПИАНИНО, СЕЙФОВ
КВАРТИРНЫЕ, ОФИСНЫЕ ПЕРЕЕЗДЫ
24 часа круглосуточно
**8 924 59 22 444**
наличный и безналичный расчет

Развлекательное агентство
**«Смехшарики»**
ИНДИВИДУАЛЬНО! ПРОФЕССИОНАЛЬНО! НЕЗАБЫВАЕМО!
- оформление мероприятий воздушными шарами,
- вызов сказочных персонажей: пираты, клоуны и т.д.,
- организация детских праздников, корпоративных вечеринок, свадеб,
- услуги диджея,
- фото- и видеосъемка
- поможем красиво признаться в любви.
Упаковка мягких игрушек-подарков в шар!
8-924-161-6681, 8-914-241-6681.
ТЦ “Айгуль” (рядом с кафе “Тау”)

**Компания “ЭКО+”** - *долгая жизнь вашей сантехники*
УСТАНОВКА водсчетчиков - 800 руб.
ВСЕ ВИДЫ сантехнических услуг
8-924-162-6006,
8-914-244-9544

## ВНИМАНИЕ! ВНИМАНИЕ! ВНИМАНИЕ!

### ПОЛУЧАЙТЕ ЮРИДИЧЕСКИЕ КОНСУЛЬТАЦИИ БЕСПЛАТНО!

**Уважаемые читатели!**

Изложите на купоне свой вопрос кратко и разборчиво.
Укажите ФИО, контактный телефон.
Пришлите купон или опустите в почтовый ящик редакции газеты “ИС” по адресу: пр. Дружбы народов, 29.
Вопрос можно также задать по электронной почте 9117279097@mail.ru.
Ответы будут опубликованы в “ИС” в приложении “Юрист спешит на помощь”.

* * *

*Только для подписчиков “ИС” - бесплатная устная юридическая консультация по четвергам с 17 до 18 час. (по предъявлении копии квитанции о подписке на “ИС”).*

индустрия Севера

Текст вопроса _____

## ПРОДАМ недвижимость

Комнату (кап. рем., мебель, Интернет, каб. ТВ) - в общежитии в центре – 380 тыс. руб., торг. Тел. 8-924-160-8787.
* * *
Срочно! Две смежн. комнаты (4-й эт., 32,8, с мебелью и быт. техн.) в общежитии по Кравченко,19/3) – недорого. Тел. 8-924-465-5279.
* * *
Две комнаты (рем.) в общежитии. Тел.: 8-924-161-2938, 8-924-362-6788.
* * *
1-комн. кв. (2/5, 39 кв.м, с/у разд., рем., пл. окна, межкомн. двери) рядом СШ №18 – 1,1 млн руб. Тел. 8-924-361-2005.
* * *
1-комн. кв. с нишей (5/9, 37,5 кв.м) по Ю.-Якутской,28 – 1,1 млн руб. Тел. 8-924-178-9663.
* * *
1-комн. кв. (1/5, 39 кв.м) по Ю.-Якутской,24 – 1,2 млн руб. Тел. 8-924-361-8526.
* * *
1-комн. кв. (2/9) по Мира,15/1 – 1,2 млн руб. или меняю на 2-3-комн. кв. + допл., можно с долгом. Тел. 8-924-161-4441.
* * *
1-комн. кв. (3-й эт., 36,3 кв.м, солн., тепл., рем., мебель, быт. техн.) в р-не налоговой. Тел. 8-924-361-9283.
* * *
1-комн. кв. (6/9, тепл., пл. трубы, б/з, обшит рейкой, ж/д). Тел.: 8-914-282-2816, 8-924-179-3816.
* * *
1-комн. кв. по Ю.-Якутской,28. Тел. 8-924-161-1672.
* * *
1-комн. кв. (1-й эт., тепл., рем., пл. окна) по Советской,38 в п.Чульман – 700 тыс. руб. Тел. 8-914-284-6042.
* * *
1-комн. кв. (5/9, 35,5 кв.м, каб. ТВ, Интернет, ухож., меблир.) по Ленина,25/1 – 1,4 млн руб. Тел. 8-924-464-8020.
* * *
1-комн. кв. по Мира,27 (8/9) и (1/5) по К.Маркса,29/1. Тел. 8-924-862-0006.
* * *
Большую 1-комн. кв. (1-й эт., 40,2 кв.м, б/рем., пл. трубы) около ДЕЗа или меняю на 2-комн. кв. Тел. 8-924-179-4790.
* * *
1-комн. кв. (солн., тепл., пл. трубы, в/счет.) по Тимптонской,7. Тел.: 8-914-117-0852, 8-924-592-5801.
* * *
1-комн. кв. (36,4 кв.м, балк., ж/д, пл. трубы, космет. рем.) рядом школа, д/сад, крыт. рынок, университет, ост. Тел. 8-914-247-3478.
* * *
1-комн. кв. (2-й эт., рем., мебель) по К.Маркса,16 – 1,75 млн руб. Тел.: 4-93-02, 8-924-160-0395.
* * *
1-комн. кв. (3/10, 34,5 кв.м, пл. окна и трубы, в/счет., межкомн. двери, б/з) по Тимптонской,7. Тел. 8-924-179-0223.
* * *
1-комн. кв. (5/5) по К.Маркса,1/1 – 1 млн руб. Тел. 8-914-283-1359.
* * *
1-комн. кв. (4/5, б/рем., б/долга, тлф, антенна) по Др.нарордов,9/1 – 900 тыс. руб. Тел. 4-08-03.
* * *
1-комн. кв. (5/9, 35,5 кв.м, в/счет., Интернет, ДМФ, ухож., меблир.) по Ленина,25/1 – 1,4 млн руб., торг. Тел. 8-924-464-8020.
* * *
1-комн. кв. (2/5, 34,3 кв.м, с/с, б/б, космет. рем.) по Геологов,61/2 - 900 тыс. руб. Тел.: 8-924-463-39-33, 8-914-242-15-01, 3-29-34 (с 10 до 18).
* * *
1-комн. кв. (4/9, 35,6 кв.м, с/с, пл. окна, б/з, б/рем.) по Мира,15/1 – 1,25 млн руб. Тел.: 8-924-361-97-16, 3-29-34 (с 10 до 18).
* * *
1-комн. кв. (3/9, 28 кв.м, с/с, б/з, ухож.) по Ю.-Якутской,39/1 - 900 тыс. руб. Тел.: 8-924-463-39-33, 8-914-242-15-01, 3-29-34 (с 10 до 18).
* * *
1-комн. кв. (5/5, 35 кв.м, с/с, б/з, пл. окна, межкомн. двери) по Геологов,77/1 – 1 млн руб. Тел.: 8-924-361-97-16, 3-29-34 (с 10 до 18).
* * *
1-комн. кв. (5/9, 35 кв.м, 2 б/з, очень хор. рем., с мебелью и быт. техн.) по Лужников,3. Тел.: 8-924-161-87-98, 8-914-249-44-09.
* * *
1-комн. кв. (7/9, 37,7 кв.м, с/с, б/з, кафель, в/счет.) по Тимптонской,7 – 1,1 млн руб. Тел.: 8-924-361-36-29, 3-29-34 (с 10 до 18).
* * *
1-комн. кв. (7/9, 33,5 кв.м, с/с, 2 б/з, ухож., кафель) по Лужников,3 – 1,1 млн руб. Тел.: 8-924-463-39-33, 8-914-242-15-01, 3-29-34 (с 10 до 18).
* * *
2-комн. кв. (2/5, пл. трубы, в/счет., межкомн. двери, пл. окн., натяжн. потолки, хор. рем., Интернет) по Ю.-Якутской,34. Тел.: 8-914-282-4245, 8-924-179-3245.
* * *
2-комн. кв. улучш пл. (1/9, 62 кв.м, больш. ванная, рем., межкомн. двери, б/з) по Мира,19/1 – 2 млн руб., хор. торг. Тел.: 6-49-09, 8-924-160-7470.
* * *
2-комн. приват. кв. (1-й эт.) по Чурапчинской,46. Тел.: 6-85-18, 8-914-245-5574, 8-924-877-5754.
* * *
2-комн. кв. улучш. пл. (63,3 кв.м, больш. ванная). Тел.: 8-924-178-8441, 6-97-40.
* * *
2-комн. кв. (54,1 кв.м, пл. окна, в/счет., межкомн. двери) по Чурапчинской,54, торг. Тел.: 8-924-144-8369, 8-924-862-2751.
* * *
2-комн. приват. кв. (5/9). Тел. 8-914-282-0817.
* * *
2-комн. приват. кв. (10/10, 57,2 кв.м, с мебелью, очень тепл.) по Ленина,6. Тел.: 6-76-34, 8-924-876-6254.
* * *
Две 2-комн. кв-ры на одной площ. (1/5, пл. окна и трубы) или под офис по К.Маркса,25/1 – цена при осмотре. Тел. 8-924-178-2705.
* * *
2-комн. кв. (4/5, 54 кв.м, тепл., солн., пл. трубы, в/счет.) по Ленина,16/1, торг. Тел. 8-924-160-7890.
* * *
2-комн. кв. (6-й эт.) в кв. «К» по Мира,17/3. Тел. 8-924-179-0878.
* * *
2-комн. кв. улучш. пл. (1/9, окна на проспект) идеальн. вариант под коммерч. деят. по Ю.-Якутской,35. Тел.: 6-80-12, 8-924-161-9600.
* * *
2-комн. кв. (пл. окна, кафель, рем.) по Геологов,63. Тел. 8-924-464-8408.
* * *
2-комн. приват. кв. (1/5, пл. окна, межкомн. двери, в/счет.) или под офис. Тел. 8-924-162-0902.

2-комн. кв. (1/5, 52 кв.м, в р-не церкви или меняю на 3-4-комн. кв. в кв. «А», «Б» без допл., можно с долгом. Тел. 8-924-362-9839.
* * *
Срочно! 2-комн. кв. (4/5, б/заст. и обшит, с/у, кухня и ванная – кафель, каб. ТВ, Интернет). Тел.: 7-47-12, 8-924-465-1768.
* * *
2-комн. кв. в г.Королев (ближнее Подмосковье). Тел. 4-56-15.
* * *
2-комн. кв. (перепл. под 3-комн. кв., пл. трубы, в/счет., космет. рем., свободн.) по К.Маркса,25/3. Тел. 8-914-249-0748.
* * *
2-комн. приват. кв. (б/з) в брус. доме. Тел. 8-924-162-1226.
* * *
2-комн. кв. улучш. пл. (8/10, 64 кв.м, солн.) по Аммосова,8. Тел.: 6-24-89, 8-924-161-3238.
* * *
2-комн. кв. улучш. пл. (1/9, 61,6 кв.м, б/рем., част. с мебелью) по Геологов,6/1, торг. Тел.: 8-924-161-8195, 8-914-243-6450.
* * *
2-комн. кв. (7-й эт., 57,9 кв.м, ж/д, кладовка, балк. обшит, б/рем.) по К.Маркса,3/2. Тел. 8-914-245-1632.
* * *
2-комн. кв. улучш. пл. (9/10, рем., пл. трубы, в/счет., тепл., светл.) в р-не маг. «Сказка», УВД – 2 млн руб. или обмен на 1-комн. кв. Тел. 8-924-362-6233.
* * *
2-комн. кв. (7-й эт., 54 кв.м, ж/д, балк. обшит и заст., в/счет.) по Ленина,6. Тел. 8-924-362-3154 (до 22).
* * *
2-комн. кв. улучш. пл. (2/9, 57,5 кв.м, пл. окна, межкомн. двери, рем., больш. комн., светл., тепл.) в кв. «К». Тел. 8-914-282-3508.
* * *
2-комн. кв. (10/10, 58 кв.м, 2 балк., можно с мебелью) по Аммосова,10. Тел. 8-914-244-5167.
* * *
2-комн. кв. (5/5, 51,6 кв.м, б/з, окна на 2 стор.) по Геологов,43 (рядом крыт. рынок, гимн. №2, д/сад). Тел. 8-924-160-3813.
* * *
2-комн. приват. кв. (1/5, ж/д, в/счет., кафель, каб. ТВ, окна на 2 стор., с мебелью и быт. техн.) по Аммосова,10/2 – 1,4 млн руб. Тел. 8-924-463-64-35.
* * *
Срочно! В связи с отъездом 2-комн. кв. (59 кв.м, рем., пл. окна, в/счет., кладовка) в кв. «М». Тел.: 8-924-162-9264, 8-924-179-8806.
* * *
2-комн. кв. (3/4, 51,5 кв.м, на 2 стор., пл. трубы, каб. ТВ, ж/д, с/у разд.) по Др.народов,9/2 – 1,4 млн руб. Тел. 8-924-160-6103.
* * *
2-комн. кв. (2/10, тепл., солн., пл. трубы, в/счет., ст/пак., б/з) в Аэропорту. Тел. 8-924-876-5117.
* * *
2-комн. кв. (1-й эт.) в центре п.Чульман или сдам. Тел. 8-924-249-6385.
* * *
2-комн. кв. (5/9, 61 кв.м) по Мира,15/1. Тел. 6-35-21.
* * *
2-комн. приват. кв. (кап. рем.) в п.Сер.Бор (д/сад, школа) – 580 тыс. руб., торг. Тел. 8-924-875-1773.
* * *
2-комн. кв. (1-й эт., рем.) в дерев. доме по Комсомольской,14) – 700 тыс. руб., торг. Тел.: 8-914-247-4858, 8-924-361-4434.
* * *
2-комн. кв. (8/10, 56 кв.м, с мебелью и быт. техн.) по Циолковского в п.Чульман (Аэропорт) – 720 тыс. руб. Тел. 8-924-876-1866.
* * *
2-комн. кв. (9-й эт., 50,7 кв.м, чистая, б/з, кафель, пл. окна, в/счет.) по Геологов,49, варианты. Тел. 8-924-179-6035.
* * *
2-комн. кв. (ст/пак., пл. трубы, в/счет.). Тел. 8-924-361-9010.
* * *
2-комн. кв. (8/9, 57 кв.м, светл., тепл., каб. ТВ, Интернет, новый лифт) по Мира,15. Тел. 8-914-243-3478.
* * *
2-комн. кв. (1/9, 60,6 кв.м) по Геологов,81/2 или меняю на 1+допл. Тел. 8-924-876-4420.
* * *
2-комн. кв. улучш. пл., евроремо., ст/пак., свободн.) в г.Минусинск Красноярского края - недорого. Тел. 8-962-078-0443.
* * *
2-комн. кв. (5/5, 51,6 кв.м, б/з, на 2 стор.) по Геологов,43 (рядом крытый рынок, гимн. №2, д/сад). Тел. 8-924-160-3813.
* * *
2-комн. кв. (1/5, 56,3 кв.м, пл. окна, двери) по Чурапчинской,48. Тел.: 6-97-31, 8-924-875-9780.
* * *
2-комн. кв. (3/9, чистая, тепл., с мебелью) в р-не маг. «Сказка» - 1,8 млн руб. Тел. 8-924-161-4334.
* * *
2-комн. кв. (1/5, 44,6 кв.м, перепл.) по К.Маркса,25/1. Тел. 8-924-161-1637.
* * *
2-комн. приват. кв. (1/5, б/рем., ж/д, тепл.) можно под офис по К.Маркса,25/1. Тел. 8-924-877-4025.
* * *
2-комн. кв. (4/9, 61,2 кв.м, ст/пак., в/счет.) по Др.народов,16 -1,9 млн руб. Тел.: 8-914-244-7793, 8-924-463-4443.
* * *
2-комн. кв. – 1,2 млн руб. (без посредников). Тел. 8-924-361-59-29.
* * *
2-комн. кв. (1/9, 61 кв.м, пл. окна, межкомн. двери, в/счет., солн., ухож.) по К.Маркса,1/4 – 1,5 млн руб. Тел.: 8-924-361-36-29, 3-29-34 (с 10 до 18).
* * *
2-комн. кв. (9/9, 57,1 кв.м, на 1 стор., б/з, космет. рем.) по Др.народов,37 - 1,5 млн руб. Тел.: 8-924-463-39-33, 8-914-242-15-01, 3-29-34 (с 10 до 18).
* * *
2-комн. кв. (1/4, 51,8 кв.м, на 2 стор., пл. окна, в/счет., кафель, ухож.) по Ойунского,1 – 1,5 млн руб., торг. Тел.: 8-924-361-36-29, 3-29-34 (с 10 до 18).
* * *
2-комн. кв. (4/9, 85,9 кв.м, на 3 стор., пл. окна, межкомн. двери, перепл., сауна, рем., с мебелью и быт. техн.) по Ленина,1/2 – 2,5 млн руб. Тел.: 8-924-361-36-29, 3-29-34 (с 10 до 18).
* * *
2-комн. кв. (1/5, 55,2 кв.м, на 2 стор., б/б, в/счет., пл. окна, ухож.) по Геологов,75/2 – 1,3 млн руб. Тел.: 8-924-361-97-16, 3-29-34 (с 10 до 18).
* * *
2-комн. кв. (7/9, 57,4 кв.м, на 1 стор., на 2 хоз., 2 пл. окна, космет. рем., кладовка за лифтом) по К.Маркса,1/3 – 1,6 млн руб. Тел.: 8-924-361-97-16, 3-29-34 (с 10 до 18).
* * *
2-комн. кв. (5/5, 55 кв.м, во двор, на 2 хоз., б/з, космет. рем.) по Мира,31 – 1,2 млн руб. Тел.: 8-924-463-39-33, 8-914-242-15-01, 3-29-34 (с 10 до 18).
* * *
2-комн. кв. (5/5, 54 кв.м, на 2 хоз., космет. рем., солн.) по Ю.-Якутской,34 – 1,7 млн руб., торг. Тел.: 8-924-361-36-29, 3-29-34 (с 10 до 18).

2-комн. кв. (8/9, 64 кв.м, б/з, больш. ванная, кафель, пл. окно) по Аммосова,12 – 1,55 млн руб. Тел.: 8-924-361-97-16, 3-29-34 (с 10 до 18).
* * *
2-комн. кв. (5/5, 51 кв.м, б/б, на 3 хоз., част. космет. рем.) по К.Маркса,27/1 – 1,35 млн руб. Тел.: 8-924-361-97-16, 3-29-34 (с 10 до 18).
* * *
2-комн. кв. (6/9, 58,6 кв.м, б/з, пл. окна, межкомн. двери, част. рем.) по Ю.-Якутской,30 - 2 млн руб. Тел.: 8-924-361-36-29, 3-29-34 (с 10 до 18).
* * *
2-комн. кв. (4/5, 52,1 кв.м, б/з, на 2 стор., пл. окна, в/счет., кафель, радиаторы, космет. рем.) по Чурапчинской,46 – 1,55 млн руб. Тел.: 8-924-463-39-33, 8-914-242-15-01, 3-29-34 (с 10 до 18).
* * *
2-комн. кв. (8/9, 62,7 кв.м, б/з, 2 пл. окна, больш. ванная, кафель, космет. рем.) по Геологов,6/1 – 1,6 млн руб. Тел.: 8-924-361-97-16, 3-29-34 (с 10 до 18).
* * *
2-комн. кв. (2/9, 64,3 кв.м, на 1 стор., пл. окна, межкомн. двери, кафель, космет. рем.) по Геологов,6/1 – 1,5 млн руб., торг. Тел.: 8-924-361-36-29, 3-29-34 (с 10 до 18).
* * *
2-комн. кв. (1/2, 41,4 кв.м, на 2 стор., б/б, б/рем.) в п.Сер.Бор, дом №199 - 350 тыс. руб. Тел.: 8-924-361-36-29, 3-29-34 (с 10 до 18).
* * *
2-комн. кв. (5/5, 53 кв.м, на 2 стор., б/б, ухож.) по Циолковского,2 в п.Чульман - 600 тыс. руб. Тел.: 8-924-463-39-33, 8-914-242-15-01, 3-29-34 (с 10 до 18).
* * *
2-комн. кв. (5/5, 54,1 кв.м, на 2 стор., б/з, пл. окна, межкомн. двери, кафель, рем.) по Чурапчинской,54 – 1,35 млн руб., торг. Тел.: 8-924-361-97-16, 3-29-34 (с 10 до 18).
* * *
2-комн. кв. (5/5, 43,8 кв.м, на 1 стор., балк. незаст., космет. рем., кафель, с мебелью) по К.Маркса,25/1 – 1,3 млн руб., хор. торг. Тел.: 8-924-160-16-05.
* * *
2-комн. кв. (5/5, 54,8 кв.м, на 2 стор., б/з, пл. окно, космет. рем., кафель) по Мира,27/2 – 1,3 млн руб. Тел.: 8-924-463-39-33, 8-914-242-15-01, 3-29-34 (с 10 до 18).
* * *
2-комн. кв. (1/9, 51,7 кв.м, на 1 стор., на 1 хоз., космет. рем.) по Др.народов,8/1 – 1,5 млн руб., торг. Тел.: 8-924-361-97-16, 3-29-34 (с 10 до 18).
* * *
2-комн. кв. (5/9, 57,7 кв.м, на 1 стор., на 2 хоз., космет. рем.) по Ю.-Якутской,36/1 – 2,05 млн руб. Тел.: 8-924-361-36-29, 3-29-34 (с 10 до 18).
* * *
2-комн. кв. (3/5, 47 кв.м, б/з, на 1 стор., космет. рем.) по Геологов,77 – 1,5 млн руб. Тел.:8-924-463-39-33, 8-914-242-15-01, 3-29-34 (с 10 до 18).
* * *
2,5-комн. кв. (1/5, в/счет., пл.трубы, нов. с/техн.) по Аммосова,6/1. Тел. 8-924-161-7569.
* * *
3-комн. кв. (2-й эт., 72,5 кв.м) по Др.народов,16/1. Тел.: 6-43-73, 8-924-463-8599.
* * *
3-комн. кв. (1-й эт., полы утепл.) в брус. доме по Комсомольской, торг. Тел.: 4-51-81, 8-924-179-0865.
* * *
3-комн. приват. кв. по Ю.-Якутской,45 – 2 млн. руб. Тел. 6-18-99.
* * *
3-комн. кв. (5/10, 85 кв.м) по Кравченко,25. Тел.: 4-44-34 (после 19), 8-924-160-3140.
* * *
3-комн. кв. (10/10, космет. рем., 3 балк., тепл., в/счет.) по Аммосова,10 (школа во дворе) – 1,7 млн руб. Тел. 8-924-862-1679, 8-914-246-4311.
* * *
3-комн. кв. (пл. окна и трубы, межкомн. двери, рем., каб. ТВ, Интернет) по Др.народов,5 – 2,2 млн руб. Тел. 8-924-161-1413.
* * *
3-комн. кв. (6/9, 81,5 кв.м, окна ПВХ, б/з, больш. ванная) по Др.народов,10/2. Тел. 8-924-160-3210.
* * *
3-комн. кв. по Чурапчинской,46 или сдам. Тел.: 8-924-361-7448, 7-45-37.
* * *
3-комн. кв. (4/9, 85,5 кв.м, б/рем.) по Мира,17. Тел.: 4-64-28, 8-924-361-5372.
* * *
3-комн. благоустр. кв. (4/5) в п.Золотинка (рядом д/сад, школа). Тел.: 2-33-08, 8-924-862-0261.
* * *
3-комн. кв. (5/5, 68,7 кв.м, пл. трубы, в/счет., 2 ж/д, окна на 2 стор., ухож., тепл., балк. отделан, кафель) по Др.народов,27/2 (рядом школа, д/сад) – 1,8 млн руб. Тел.: 8-914-247-6323, 4-84-73.
* * *
3-комн. кв. (3/5, окна на 2 стор., пл. трубы и окна, рем.) по Геологов,79. Тел. 8-924-362-3595.
* * *
3-комн. приват. кв. в брус. доме в п.Чульман (Аэропорт) – цена договорн. при осмотре. Тел.: 8-924-178-8937, 7-70-56.
* * *
3-комн. кв. (8/9, 73,1 кв.м, с мебелью и быт. техн., пл. окна, каб. ТВ, Интернет) по Ленина,10. Тел.: 6-28-10, 8-924-160-6393.
* * *
3-комн. кв. (2-й эт., б/рем., б/долга) по Др.народов,3/1 (рядом гимн. №1, парк, д/сад). Тел.: 4-54-59, 8-924-179-3627.
* * *
3-комн. кв. (1-й эт., 92,6 кв.м, в/счет., можно под маг.) дому 20 лет. Тел. 8-914-117-5319.
* * *
3-комн. приват. кв. (70 кв.м) по Др.народов,9 или меняю на 1+1. Тел.: 3-03-22 (веч.), 8-924-862-0697.
* * *
3-комн. кв. (5/9, 77,8 кв.м, ухож., больш. ванная, в/счет.) по Ю.-Якутской,45. Тел. 8-924-160-7315.
* * *
3-комн. кв. улучш. пл. (8/10, част. рем., в ванной кафель + полы с подогревом). Тел.: 8-914-241-0070, 8-924-161-8822.
* * *
3-комн. кв. (72 кв.м) и гараж в п.Беркакит. Тел.: 6-11-26, 8-924-160-8137.
* * *
3-комн. кв. (5/9, пл. трубы, в/счет., на кухне пл. окно, нов. с/техн.) по Др.народов,17. Тел. 8-924-161-7569.
* * *
3-комн. кв. (тепл., рем., пл. трубы, Интернет, спутников. ТВ) в брус. доме возле крыт. рынка, торг. Тел.: 8-924-876-3002, 8-924-876-5335.
* * *
3-комн. кв. (4/10, 70,3 кв.м, отд. вход) в кв. «М». Тел.: 6-00-80, 8-924-161-9939.
* * *
3-комн. кв. (4/10, рем., с/у разд., частич. с мебелью) или обмен на 1-комн. кв. (с рем.), в центре (1-й и последн. эт. не предл.) или обмен на Новосибирск. Тел.: 8-924-161-1476, 8-914-243-0232.

3-комн. кв. в бревенч. обшитом вагонкой доме (во дворе земельн. участок 4 сот., гараж, баня, тепл., центральн. отопл., солн.) рядом СШ №7, почта, д/сад, маг., ост., больница. Тел. 7-20-97, 8-924-464-6906.
* * *
Срочно! В связи с отъездом 3-комн. кв. улучш. пл. (рем.) на МЖК. Тел. 8-924-769-8275.
* * *
3-комн. кв. (2/9, одно пл. окно, в/счет., межкомн. дерев. двери, част. с мебелью) – 2 млн руб. Тел. 8-914-284-7166.
* * *
3-комн. кв. (7/9, 70 кв.м) по Др.народов,8/1. Тел.: 8-924-162-6396, 6-11-38.
* * *
3-комн. кв. (3/5, перепл., кафель, ламинат, пл. трубы, в/счет.) по К.Маркса,3/4. Тел. 8-924-160-1252.
* * *
3-комн. кв. (5/5) по К.Маркса,16/1 (рядом д/сад), 3-комн. кв. (5/5, б/б) по Др.народов,9/1 (рядом гимн. №1). Тел. 8-924-463-1779.
* * *
3-комн. кв. (4/5, 70 кв.м, пл. окна, межкомн. двери, рем., балк. обшит еврорейкой) по К.Маркса,20, возм. ипотека. Тел.: 8-924-178-0129, 8-924-160-8918.
* * *
3-комн. кв. (3/5, балк., пл. трубы, в/счет., спутников. антенна, быт. техн., мебель) по Др.народов,27/2 (рядом школа, д/сад). Тел. 8-924-162-3846, 4-12-66.
* * *
3-комн. кв. (4/5, 68,8 кв.м) по Ленина,14/1. Тел.: 7-55-96, 8-924-179-2410.
* * *
3-комн. кв. (9/10, 83 кв.м, пл. окна, в/счет.) по Мира,5. Тел. 8-914-242-9950.
* * *
3-комн. кв. (5/9, 77,8 кв.м) по Ю.-Якутской (р-н маг. «Каскад»). Тел. 6-49-70.
* * *
3-комн. кв. (4/5, 67,9 кв.м, на 2 стор., в/счет., в ванной кафель до потолка, рем.) по Чурапчинской,48. Тел.: 6-89-93, 8-924-862-0778.
* * *
3-комн. кв. (6/балк.) по Ю.-Якутской,31/2. Тел.: 8-924-178-0492, 8-914-244-6770.
* * *
3-комн. кв. в брус. доме по Геологов. Тел. 8-914-117-2542.
* * *
3-комн. кв. (5/9, 70 кв.м, б/з, б/рем., пл. окна, каб. ТВ) в кв. «М» по Др.народов,8/1 – 2,1 млн руб. Тел.: 6-51-23, 8-924-862-1022.
* * *
3-комн. кв. (5-й эт., окна во двор и на площадь, с/техн. новая, кафель) по Ленина,6 – цена договорн. Тел. 8-924-161-8868.
* * *
3-комн. кв. (8/9, 76 кв.м, 2 балк., солн.) по Лужников,3. Тел. 8-924-178-0509.
* * *
3-комн. кв. по Чурапчинской. Тел. 8-924-161-6219.
* * *
3-комн. кв. (1-й эт.) в центре под коммерч. деят. – 2,1 млн руб. Тел.: 4-93-00, 8-924-160-0395.
* * *
3-комн. кв. в кам. доме по Сосновой,4 на 2+допл., варианты. Тел. 8-914-242-1244.
* * *
3-комн. кв. (7/9, с мебелью, Интернет, каб. ТВ) по Тимптонской,3 (рядом школа). Тел.: 6-19-88, 8-924-862-2322.
* * *
3-комн. благоустр. кв. (солн., тепл.) в бревенчат., обшитом вагонкой доме (во дворе земельн. участок 4 сот., гараж, баня тепл.) в п.Чульман. Тел.: 7-20-97, 8-924-464-6906.
* * *
3-комн. кв. (5/10, 85 кв.м) по Кравченко,25. Тел.: 4-44-34 (после 19), 8-924-160-3140.
* * *
3-комн. кв. в г.Выкса Нижегородской обл. – 2 млн руб. Тел.: 8-929-041-6091, 8-924-162-2957.
* * *
3-комн. кв. (3/9, 69,8 кв.м, на 2 стор., на 2 хоз., пл. окна, ванная кафель, част. рем.) по Мира,1 – 2,2 млн руб. Тел.: 8-924-361-36-29, 3-29-34 (с 10 до 18).
* * *
3-комн. кв. (3/5, 70,2 кв.м, на 1 стор., на 2 хоз., б/б, новые радиаторы, ухож.) по К.Маркса,9/1 – 1,7 млн руб., торг. Тел.: 8-924-361-97-16, 3-29-34 (с 10 до 18).
* * *
3-комн. кв. (1/5, 69,9 кв.м, на 2 стор., на 2 хоз., рем., пл. окна, межкомн. двери) по Ленина,14/1 – 2,85 млн руб. Тел.: 8-924-463-39-33, 8-914-242-15-01, 3-29-34 (с 10 до 18).
* * *
3-комн. кв. (2/9, 81,9 кв.м, на 1 стор., на 2 хоз., еврорем., пл. окна, ламинат, перепл.) по Др.народов,14/1 - 3 млн. руб. Тел.: 8-924-361-36-29, 3-29-34 (с 10 до 18).
* * *
3-комн. кв. (8/9, 85,6 кв.м, на 2 стор., на 2 хоз., межкомн. двери, ухож.) по Ленина,25/1 – 2,2 млн руб. Тел.: 8-924-361-97-16, 3-29-34 (с 10 до 18).
* * *
3-комн. кв. (5/9, 73,3 кв.м, на 1 стор., еврорем., ламинат, с мебелью и быт. техн.) по Ленина,10 – 2,5 млн руб. Тел.: 8-924-463-39-33, 8-914-242-15-01, 3-29-34 (с 10 до 18).
* * *
3-комн. кв. (1/5, 68 кв.м, на 1 стор., б/б, космет. рем.) по К.Маркса,27/2 – 1,6 млн руб. Тел.: 8-924-361-36-29, 3-29-34 (с 10 до 18).
* * *
3-комн. кв. (8/9, 74 кв.м, на 2 хоз., б/з, ухож., на 1 стор.) по Ленина,21/1 – 1,85 млн руб. Тел.: 8-924-361-97-16, 3-29-34 (с 10 до 18).
* * *
3-комн. кв. (9/9, 81,1 кв.м, б/з, на 2 стор., на 2 хоз., б/рем.) по Ю.-Якутской,43/1 - 2 млн руб. Тел.: 8-924-463-39-33, 8-914-242-15-01, 3-29-34 (с 10 до 18).
* * *
3-комн. кв. (4/9, 68,7 кв.м, на 2 стор., на 2 хоз., межкомн. двери, кафель, нов. с/техн.) по Мира,7 – 2,3 млн руб., торг. Тел.: 8-924-361-97-16, 3-29-34 (с 10 до 18).
* * *
3-комн. кв. (1/4, 60,8 кв.м, на 2 стор., 2 б/з, космет. рем., пл. окна, кафель) по Ойунского,1 – 1,8 млн руб. Тел.: 8-924-463-39-33, 8-914-242-15-01, 3-29-34 (с 10 до 18).
* * *
3-комн. кв. (5/5, 68,9 кв.м, на 2 стор., на 2 хоз., б/з, част. космет. рем.) по Геологов,81 – 1,5 млн руб., торг или обмен на 2-комн., кроме ул.Чурапчинская и низ Аммосова. Тел.: 8-924-361-97-16, 3-29-34 (с 10 до 18).
* * *
3-комн. кв. (4/5, 68,5 кв.м, на 2 стор., б/з, ухож., с мебелью и быт. техн.) по К.Маркса,2 – 1,9 млн руб., торг. Тел.: 8-924-361-36-29, 3-29-34 (с 10 до 18).
* * *
3-комн. кв. (7/9, 81,2 кв.м, на 2 стор., на 2 хоз., пл. окна, межкомн. двери, в/счет., част. космет. рем.) по Ю.-Якутской,43 – 2,2 млн руб., торг или обмен на 1 + допл., все районы. Тел.: 8-924-361-36-29, 3-29-34 (с 10 до 18).

3-комн. кв. (1/9, 84,2 кв.м, на 2 стор., на 2 хоз., пл. окна, больш. ванная, ухож.) по Мира,17/3 – 2,1 млн руб. Тел.: 8-924-361-97-16, 3-29-34 (с 10 до 18).
* * *
3-комн. кв. (6/9, 70 кв.м, на 2 стор., балк. обшит, пл. окна, межкомн. двери, рем., с мебелью) по Др.народов,5 – 2,6 млн руб. Тел.: 8-924-463-39-33, 8-914-242-15-01, 3-29-34 (с 10 до 18).
* * *
3-комн. кв. (1/9, 83,9 кв.м, на 2 стор., балк. обшит, пл. окна, межкомн. двери, кафель) по Геологов,39/1 - 2 млн руб. Тел.: 8-924-361-97-16, 3-29-34 (с 10 до 18).
* * *
3-комн. кв. (1/5, 68,7 кв.м, на 1 стор., 2 б/з, в/счет., ухож.) по К.Маркса,5/1 – 1,5 млн руб. Тел.: 8-924-361-36-29, 3-29-34 (с 10 до 18).
* * *
3-комн. кв. (1/9, 58,8 кв.м, на 2 стор., в/счет., б/рем.) по Ленина,1/2 – 1,9 млн руб. Тел.: 8-924-463-39-33, 8-914-242-15-01, 3-29-34 (с 10 до 18).
* * *
3-комн. кв. (3/10, 85 кв.м, на 1 стор., на 2 хоз., больш. ванная, космет. рем., в/счет., ж/д) по Кравченко,25 – 2,3 млн руб., торг. Тел.: 8-924-361-97-16, 3-29-34 (с 10 до 18).
* * *
3-комн. кв. (1/9, 78 кв.м, на дорогу, на 2 хоз., космет. рем., больш. ванная, част. межкомн. двери) по Мира,27 – 1,7 млн руб., торг. Тел.: 8-924-361-36-29, 3-29-34 (с 10 до 18).
* * *
3-комн. кв. (2/5, 70,4 кв.м, част. межкомн. двери, пл. трубы, ухож.) по Др.народов,3/1 – 2,57 млн руб. Тел.: 8-924-463-39-33, 8-914-242-15-01, 3-29-34 (с 10 до 18).
* * *
3-комн. кв. (8/9, 69 кв.м, на 2 стор., на 2 хоз., част. пл. окна, межкомн. двери) по Ленина,6 – 2,4 млн руб. Тел.: 8-924-361-97-16, 3-29-34 (с 10 до 18).
* * *
4-комн. кв. в элитн. доме (9/9, 92 кв.м, б/з, космет. рем., пл. трубы, в/счет., ж/д, кам. в/набл.) по Геологов,81/2 (рядом школа, д/сад, магазины). Тел. 8-924-160-8070.
* * *
4-комн. кв. (4/9, ж/д, в/счет., IP-TV, OPTI-NET) по Др.народов,3 (рядом гимн. №1, д/сады, поликл., почта, маг.) – 2,2 млн руб., торг. Тел.: 8-914-244-2480, 8-924-899-4030.
* * *
4-комн. кв. (3/5, кухня 10 кв.м, общ. пл. 84 кв.м) по К.Маркса,16/1. Тел.: 8-914-243-0479, 8-924-590-3492.
* * *
Срочно! 4-комн. кв. улучш. пл. (6/10, 100 кв.м, 2 балк., пл. окна) по Аммосова,4, возможен обмен на 3+допл. Тел. 8-924-462-4046.
* * *
4-комн. кв. в центре – 3,3 млн руб. Тел.: 8-914-241-3247, 8-924-465-3247.
* * *
4-комн. кв. (4/9, пл. трубы, в/счет., б/мебели) по Др.народов,25 – 2,5 млн руб. Тел.: 6-17-66 (с 18 до 21), 8-924-160-9298.
* * *
4-комн. кв. (7/9, 82 кв.м, ж/д, б/з, пл. трубы, в/счет., солн., тепл.) по Др.народов,5 – 2,5 млн руб., торг. Тел.: 8-914-241-2788, 8-924-463-9882.
* * *
4-комн. кв. (1-й эт., пл. окна и трубы, в/счет.) по Ленина,14/1. Тел. 8-914-245-4445.
* * *
4-комн. кв. (2 лоджии, окна на 3 стор., больш. ванная, кор. на 1 хоз.) по Ленина,11, торг. Тел.: 4-31-10, 8-924-179-7567.
* * *
4-комн. кв. (8/9, 101 кв.м, на 2 стор., космет. рем.) по Ю.-Якутской,43/1 – 2,4 млн руб., торг. Тел.: 6-59-17, 8-924-160-9253.
* * *
4-комн. кв. в 9-этажн. доме (отл. планир., кор. на 1 хоз.) в центре (за ТЦ «Стайлинг»). Тел.: 8-924-361-36-29, 3-29-34 (с 10 до 18).
* * *
4-комн. кв. (2/9, 87,2 кв.м, на 2 стор., межкомн. двери, балк. перепл., кафель, част. космет. рем.) по Др.народов,13 – 2,2 млн руб. Тел: 8-924-361-97-16, 3-29-34 (с 10 до 18).
* * *
4-комн. кв. (8/9, 100,1 кв.м, на 2 стор., на 1 хоз., межкомн. двери, больш. ванная, кафель, космет. рем.) по Аммосова,2 – 2,5 млн руб. Тел.: 8-924-463-39-33, 3-29-34 (с 10 до 18).
* * *
Дом (12 сот., газ, сарай, гараж, погреб) в ст.Архангельская Тихорецкого р-на Краснодарского края - 600 тыс. руб. Тел. 8-950-008-4873.
* * *
Благоустр. дом (3 комнаты, надворн. постр.) в п.Чульман (МТФ) или меняю на квартиру. Тел. 7-17-32.
* * *
Благоустр. дерев. дом (гараж, баня, участок 10 сот.) в центре п.Чульман. Тел. 8-924-662-9585.
* * *
Благоустр. кам. дом (90 кв.м, участок 20 сот., скважина, сад, огород, виноградник, гараж, хоз. постр.) в Краснодарском крае. Тел. 8-924-162-1486.
* * *
Дом в двух уровнях (200 кв.м, 8 сот. земли, собств.) в эколог. чистом красив. р-не в г.Краснодар. Тел. 8-961-850-21-26.
* * *
Дом в черте города (85,5 кв.м, участок 8,1 сот., 2 теплицы, гараж). Тел.: 6-95-78, 8-924-875-9790.
* * *
Благоустр. кам. дом (90 кв.м, участок 20 сот., сад, огород, виноградник, гараж, хоз. постр., скважина) в Краснодарском крае. Тел. 8-924-162-1486.
* * *
Дом благоустр. (баня, гараж, теплица, сарай, огород) все в собств. в п.Чульман – 1,3 млн руб., торг. Тел.: 8-924-179-9382, 7-19-55.
* * *
Дом (185 кв.м, теплицы, хоз. постр., земля 12 сот., центральн. отопл., водопровод) в п.Беркакит по ул.Новая,37 – 850 тыс. руб. Тел.: 8-924-361-36-29, 3-29-34 (с 10 до 18).
* * *
Дом (275 кв.м, участок 18 сот., центральн. отопл., баня, гараж, хоз. постр.) в п.Чульман по ул.70 лет Октября – 1,5 млн руб. Тел.: 8-924-463-39-33, 3-29-34 (с 10 до 18).
* * *
Дом (2 этажа, 99 кв.м, пл. окна, ухож., земля 11 сот., баня, хоз. постр., теплица, гараж) по Олекминской - 3,5 млн. руб. Тел.: 8-924-361-97-16, 3-29-34 (с 10 до 18).
* * *
Действующий павильон с налаженным бизнесом. Тел. 8-924-361-4471.
* * *
Срочно! Торговый стекл. киоск (2х3) с полками под промышл. группу (18 кв.м). Тел. 8-924-464-6445.
* * *
Дачу на водохранилище в СОТ «Энергетик» (11 сот. земли, дом в собств., имеется брусов. 2-этажн. дом полностью обшит рейкой, больш. беседка обшита рейкой, 3 теплицы, вода по всему участку, бассейн). Тел. 8-924-161-8822.

Гараж (отделка, свет, тепло) по Геологов,79. Тел. 8-924-567-8010.
* * *
Гараж (тепло, свет) по Строителей (р-н милиции). Тел. 8-924-567-8010.
* * *
Два гаража (6х7, ворота 3м, тепло, свет, охрана) в р-не МЖК. Тел. 8-924-567-8010.
* * *
Гараж (5х6) по Мира-Тимптонской. Тел. 8-914-247-3468.
* * *
Гараж на 2 а/м (свет, тепло, яма, земля и строение в собств.) в ГЭК «НГРЭС-1» (р-н маг. «Буер»). Тел. 8-924-178-3129.
* * *
Гараж на 2 а/м (5х6, яма, подвал, пристрой, б/тепла) в ГЭК «Тимптон» («КрасТИСИз») – 220 тыс. руб. Тел.: 8-924-160-7429, 8-914-241-8055.
* * *
Гараж (4х6) в черте города. Тел. 8-914-247-0292.
* * *
Гараж под грузов. авто (9х16) в «Арго». Тел. 8-924-361-9303.
* * *
Гараж (8х14, выс. ворот 4м, свет, тепло, яма, подвал) в ГСК «Дурай». Тел. 8-914-242-2599.
* * *
Срочно! Гараж (5х6, отделан) в «КрасТИСИзе». Тел.: 8-924-160-5349, 8-924-160-1252.
* * *
Два гаража: в «ЗиС» (4х6), в «Горняке» (6,5х7,5) или меняю на один гараж, варианты. Тел. 8-914-245-2503.
* * *
Гараж на 2 а/м в п.Чульман (р-н а/станции) с землей 10 сот., не жил. дом (все в собств.), есть прописка – 200 тыс. руб., без торга. Тел.: 8-923-731-1350, +7-968-152-8152.
* * *
Гараж (5,4х6,1, подвал, свет, ворота 2х3) в ГСК «Угольщик», 4-я площ., №256. Тел.: 8-924-769-7918, 8-924-464-5431.

## ПРОДАМ авто и запчасти

А/м Тойота Креста (1999 г.в., V-2, отл. сост.). Тел. 8-924-464-0001.
* * *
А/м Форд Лайзер (1990 г.в.) – недорого. Тел. 8-924-875-2733.
* * *
А/м Москвич-2141 по з/частям. Тел. 8-924-179-5842.
* * *
А/м ММС Аутлендер (2011 г.в., V 2,0, кож. салон, цв. темно-синий). Тел.: 8-924-161-9470, 8-924-876-6254.
* * *
А/м Suzuki Wagon R (2005 г.в., в отл. сост., цв. красно-розов.) – недорого, торг. Тел. 8-924-862-9011.
* * *
А/м Тойота Корона «бочка» по з/частям, з/части на ВАЗ-2109, компрессор «Кратон» реечный домкрат и др. - Все в полцены. Тел. 8-914-249-7245.
* * *
А/м Ниссан Бассара (2000 г.в., дизель, 4 WD) – 370 тыс. руб. и гараж (37 кв.м) в ГЭК «Горняк». Тел.: 8-924-461-5278, 8-914-117-9988.
* * *
А/м Тойота Рактис (2005 г.в., б/пр. по РФ, цв. «серебро», V 1,5, свежий привоз, аукцион 4 балла, литье, спойлер, черный салон, климат-контроль). Тел. 8-924-465-2175.
* * *
А/м ВАЗ-2165 (1999 г.в., цв. темно-бордовый) – 60 тыс. руб., торг. Тел.: 8-924-862-9010, 8-914-118-8858.
* * *
Вездеход «БМП-1». Тел. 8-924-160-3737.
* * *
М/а Хендай Старекс (2003 г.в., V 2,5, кат. «В»), м/а Тойота Таун Айс (1991-95г.в., V 2,0), двиг. 3С в разборе. Тел.: 4-32-12, 8-924-362-3742.
* * *
А/м Тойота Функарго (2000 г.в., цв. черный, V 1,3). Обращаться: ул.К.Маркса,16, кв.50.
* * *
А/м Toyota Corolla Axio (2008 г.в., V 1,5, один хозяин). Тел. 8-924-463-8910.
* * *
А/м Тойота Румион (2008 г.в., V 1,5, с/с, кнопка старт, иммобилайзер, 8 AirBag, 8 динамиков + саб., корректор фар). Тел. 8-924-464-4023.
* * *
А/м Suzuki Swift (2000 г.в., треб. космет. рем.) – недорого, торг. Тел. 8-924-179-5856.
* * *
А/м Ниссан Ноте (2010 г.в., двиг. 1500 куб. см, 109 л.с., в отл. техн. и космет. сост.) – 500 тыс. руб. Тел. 8-914-117-1111.
* * *
А/м Субару Импреза (2006 г.в., цв. белый, седан, в отл. сост.) – недорого. Тел. 8-924-160-2188.
* * *
А/м Тойота Карина (1991 г.в., V 1,5л). Тел. 8-924-160-3576.
* * *
А/м Ниссан Террано (1993 г.в., 4WD) или меняю на 2 г/пасс. м/автобуса. Тел.: 8-914-242-5337, 8-924-179-5428.
* * *
А/м Королла Филдер (2008 г.в.), «Жигули»-211540 (август 2012 г.в.), легк. прицеп (новый, Курган). Тел. 8-924-877-8206.
* * *
А/м ВАЗ-2107 (в аварийн. сост.). Тел. 8-924-464-8068.
* * *
А/м Toyota Cami (1999 г.в., 4WD, цв. белый, в отл. сост.), Ford Escape (2003 г.в., 4WD, цв. черный, в отл. сост.). Тел. 8-924-161-4805.
* * *
А/м Москвич-2141 (1991 г.в., двиг. 06, газ). Тел. 8-924-160-4078.
* * *
М/а Тойота Таун Айс «аквариум» (1994 г.в., в хор. техн. и космет. сост., установлен контрактн. двиг. в 2011г., вложений не треб.) Тел.: 3-02-50, 8-914-247-2594.
* * *
А/м Ниссан Ноте (2008 г.в., V 1,5 – 109, с/с, экономичн.). Тел.: 6-38-21, 8-914-247-2677, 8-924-592-7350.
* * *
А/м ВАЗ-21063 (1993 г.в., б/пр.). Тел.: 8-924-361-6208, 8-914-245-9408.
* * *
А/м Kia Sportage (2011 г.в., лев. руль, 4WD, V 2,0, 150 л.с., цв. красный, пр. 3500 км), торг. Тел.: 8-924-178-9653, 7-32-51.
* * *
А/м Тойота Камри (2004 г.в., V 2,4, в отл. техн. сост., масла заменены, черная на черном, кожа, компл. R-4, лев. руль) – 750 тыс. руб. Тел. 8-924-308-8777.
* * *
А/м ГАЗ-53 – 60 тыс. руб. Тел. 8-984-100-3978.
* * *
А/м Тойота Спассио (1997 г.в., серебристый). Тел. 8-924-162-5208.
* * *
А/м Тойота Королла Ахио (2008 г.в., V 1,5, б/пр., цв. серый, салон темный, растамож. 04.09.12г.). Тел. 8-924-168-6474.

## ПРОДАМ авто и запчасти

Автобус КАВЗ-3270 (1987 г.в., модель двиг. ГАЗ-5311, б/пр., цв. кузова бело-голубой, без видимых повреждений, в раб. сост.) – 64070,46 руб. Тел.: 6-46-62, 6-74-18.
* * *
А/м Тойота Пассо (2009 г.в., б/пр., кам. задн. хода, иммобилайзер и т.д.), Тойота Филдер (2004 г.в., сост. нового авто). Тел. 8-914-224-5614.
* * *
А/с Мазда Вериса (2007 г.в., цв. синий, литье, чип-ключ) – 375 тыс. руб., возм. рассрочка. Тел. 8-924-161-9229.
* * *
А/м Хонда Стэпвгн (2007 г.в., V 2000 куб. см, минивен, 7 мест, полн. эл/пак.) – 630 тыс. руб., торг. Тел.: 8-924-465-6640, 8-914-282-9187.
* * *
А/м Тойота Хайс (2002 г.в., в РФ с 2008г., цв. белый, г/п под категорию «В», 7 мест, в такси не работал) – 400 тыс. руб. Тел.: 8-924-876-5166, 8-924-464-7595.
* * *
А/м Тойота Ипсум (1998 г.в, цв. черный, 2 люка, обвес, сонар., туманки, в идеальн. сост.). Тел.: 8-924-160-1264, 8-924-846-3111.
* * *
А/м Хонда Мобилио Спайк (2007 г.в., V 1,5, ухож., в такси не была, в отл. техн. сост.) – 370 тыс. руб. Тел.: 8-914-116-3987, 8-924-162-2715.
* * *
А/м Тойота Алион (2003 г.в.), Тойота Чайзер (1997 г.в.), м/а Ниссан Серена (1991 г.в.), Тойота Ленд Крузер 80 (1993 г.в.), Тойота Прадо (1997 г.в.). Тел. 8-924-160-6100.
* * *
А/м Хонда Фит Ариа (2003 г.в., 4 WD, цв. белый, V 1,5). Тел. 8-914-243-9149.
* * *
А/м ВАЗ-07 (2004 г.в., пр. 76 тыс. км, в такси не был) или сдам. Тел. 8-924-162-0060.
* * *
А/м Волга-3110 (1997 г.в., впрыск, 150 л.с.), Тойота Чайзер (1997 г.в., V2). Тел. 8-924-464-1754.
* * *
А/м ВАЗ-21214 Нива (2010 г.в., цв. темно-зеленый, пр. 15 тыс. км). Тел.: 4-30-65, 8-914-284-3537.
* * *
А/м Ниссан Вингроуд (2007 г.в., V 1,5), торг. Тел. 8-914-240-6627.
* * *
А/м ВАЗ-2121 (1990 г.в., ДВС после кап. рем., новые: генератор 55А, стартер, карбюратор, ходовая перебрана) – 120 тыс. руб. Тел. 8-924-361-4804.
* * *
А/м Daewoo Winstorm и гараж в ГЭК «Родничок» или меняю на квартиру. Тел. 8-924-160-9016.
* * *
А/м Киа Сорренто (2002 г.в., V 2,5, 4 WD, кож. салон, литье, подогрев сидений). Тел. 8-924-464-6620.
* * *
А/м ВАЗ-21214 (2009 г.в.) или меняю на а/м ВАЗ-12, 14. Тел. 8-924-361-0663.
* * *
А/м ВАЗ-2115 (2008 г.в.). Тел. 8-924-362-8183.
* * *
А/м Тойота Королла (1988 г.в., без коробки) можно под разбор, Волга ГАЗ-3129 (1995 г.в., бензин). Тел.: 8-924-160-0289, 8-914-247-3637.
* * *
Раздатку на ВАЗ-2121, стартер, трамблер, катушку. Тел. 8-924-160-1738.
* * *
Автозапчасти на УАЗ (новые и б/у). Тел. 8-914-284-4014.
* * *
Резину и литье (Япония) R-13, 14, 15, 16, 17, 18, 19 (б/у и новая). Тел. 8-924-161-7860.
* * *
Литье новое на 5 отв. R-16 к а/м УАЗ и Нива, панель приборов ММС Паджеро. Тел. 8-924-465-3055.
* * *
Литье R-14 или меняю на штамповку 4х100. Тел. 8-924-875-9282.
* * *
Передн. бампер Киа Беста 2,2-2,7 (1990 г.в.) – недорого. Тел.: 8-914-241-2788, 8-924-463-9882.
* * *
Компл. зимн. резины (б/у) R-14/70/185 (Япония). Тел. 8-924-161-3595.
* * *
Лобовое стекло на УАЗ Патриот и Ниссан Лаурель (1993 г.в.); на Лаурель: генератор, стартер, карданы, эл/проводку; на УАЗ-452: эл/бензонасос, наконечники, рулевые, крестовины – все недорого. Тел. 8-924-161-9229.

## ПРОДАМ средства связи

Рацию с антенной «Мегаджет MJ-3031M (новая) – 4 тыс. руб. Тел. 8-924-178-6759.
* * *
А/мобильн. рацию «Мегаджет» с антенной – 4 тыс. руб. Тел. 8-914-249-7016.

## ПРОДАМ комп., оргтехнику

Новый автовидеорегистратор (пр-во Тайвань»). Тел.: 8-924-876-7206, 6-13-45.
* * *
Процессор Intel Core (TM)I 5-2300 3.00 GHz, установлена память 2.00 Гб; 32 разряд оперативн. система 400 Гб ж/д (б/у 8 мес.), монитор Samron 76E. Тел. 8-924-160-2242.
* * *
Планшетник ПК (Китай) с чехлом-клавиатурой, к ПК руль с педалями, джойстик, модем DSL 2540U – все недорого. Тел. 8-924-463-7172.

## ПРОДАМ электр., быт. технику

Настен. светильник (немн. б/у, в отл. сост., Италия) Тел. 8-924-179-3375.
* * *
Стир. машину-автомат (б/у 1 год) – 7 тыс. руб. Тел. 8-924-161-3022.
* * *
Стир. машину-автомат «Вятка» (5 кг, б/у, в раб. сост.) на з/части. Тел. 8-924-362-6417.
* * *
Морозильник маленький, стационарн. телефон. аппарат – 350 руб. Тел. 7-53-03.
* * *
Холодильник «LG» (б/у 2 года) - 15 тыс. руб. Тел. 8-914-244-4499.
* * *
Телевизор видеодвойка (диаг. 37 см, б/у) – дешево, телевизор (диаг. 51 см, б/у) – 2 тыс. руб. Тел. 8-914-242-6992.
Телевизор «Тошиба» (диаг. 54 см) – 3 тыс. руб., холодильник 2-кам. «Самсунг» - 10 тыс. руб. (в идеальн. раб. сост.), пылесос (все б/у, в отл. сост.). Тел.: 6-29-63, 8-924-161-3136.
* * *
Телевизор «Шарп» (диаг. 64 см, б/у) – 2 тыс. руб. Тел. 8-914-249-7238.
* * *
Телевизоры (диаг. 51 и 54 см) и тумбу под ТВ (б/у). Тел. 8-914-245-4445.
* * *
Новую посудомоечную машину «Эленберг» - 10 тыс. руб. Тел. 8-924-593-7973.

## ПРОДАМ мебель

Детск. стенку (светл., с плат. шкафом, немн. б/у) – недорого. Тел.: 6-49-09, 8-924-160-74-70.
* * *
Стенку 5-секц., шкаф 3-створч., трюмо (все б/у). Тел. 6-33-58.
* * *
Мини-диван (новый) -9 тыс. руб., кух. гарнитур для дачи – 2,5 тыс. руб. Тел.: 8-924-361-7362, 8-914-282-6411.
* * *
Комод (б/у) с пеленальным столиком – 4,5 тыс. руб. Тел. 8-924-862-7751.
* * *
Кух. гарнитур 7 предм. + круглый стол (б/у, в хор. сост.) – 10 тыс. руб., торг. Тел. 8-924-361-0484.
* * *
2-ярусн. кровать, мягк. уголок, плинтус с кабель-каналом – недорого. Тел.: 8-924-162-8570, 8-914-245-5394.
* * *
Детск. кроватку (б/у, в хор. сост.) + матрац, балдахин, бортики – 3 тыс. руб. Тел. 8-924-161-3022.
* * *
Диван (немн. б/у) + 2 кресла с ящиками на пружинных блоках. Тел. 8-924-161-6810.
* * *
Мебель б/у: диван + 2 кресла (мягкие, большие) – недорого, детск. кроватку, стул для кормления. Тел. 8-924-862-8229.
* * *
Уголок школьника 7 предм. (сине-бежевый), диван-книжку (все б/у, в отл. сост.). Тел. 8-924-161-1214.
* * *
Трельяж – 1000 руб., стол – 500 руб. и др. Тел. 8-924-179-1397.
* * *
Стол компьютерный. Тел. 8-924-361-7422.
* * *
Стенку 3-секц. (дл. 3,3м, б/у), кух. уголок, стол круглый (б/у 1 год) – 3 тыс. руб. Тел. 8-924-179-3978.
* * *
Стенку, мягк. уголок, спальн. гарнитур и др. (все б/у) – цены договорн. Тел.: 8-914-243-0479, 8-924-590-3492.
* * *
Кухню, компьютерн. стол (б/у), мебель (черно-белая, б/у 1 год): шкаф платян., 2-спальн. кровать, комод, туалетн. столик. Тел.: 8-924-160-3419, 8-924-161-1034.
* * *
Компьютерный стол, столовый стол с лавками, журн. столик. Тел. 4-56-15.
* * *
Стенку (светл.), мягк. уголок (диван-кровать + 2 кресла-кровати + журн. стол) все б/у, в отл. сост. Тел. 8-924-877-5035.
* * *
Кроватку (цв. салат.) с балдахином и люлькой. Тел. 8-924-162-7965.
* * *
Комод (4 ящика, светл., новый, в упак.) – 5 тыс. руб. Тел.: 8-924-160-5177, 8-924-179-4911.
* * *
Мебель б/у, в отл. сост.: 1-2-спальн. кровати, мягк. уголок, угловой компьютерн. стол, кух. навесн. шкафы, тумбу под мойку. Тел. 8-924-767-4512.
* * *
Мини-диван (полуторный, в отл. сост.) – 7 тыс. руб. Тел. 8-914-242-5344.
* * *
Компьют. стол (б/у) – недорого. Тел.: 6-01-94, 8-924-448-0543.
* * *
Кровать 2-ярусн. – 4 тыс. руб., тумбу под ТВ – 2 тыс. руб., диван-тахту – 2 тыс. руб. Тел. 3-31-46.
* * *
Б/у, в хор. сост.: комод, кухню углов., компьют. стол, углов. диван, столы офисные. Тел. 8-914-247-4068 (до 22).
* * *
Кровать-колыбель с матрацем, бортиками, балдахином – 5 тыс. руб. Тел. 8-914-247-5688.
* * *
Детскую кроватку – 1000 руб. Тел. 8-914-247-5688.
* * *
Стенку из трех шкафов (б/у, в хор. сост.). Тел.: 6-58-27, 8-914-242-6910.
* * *
Стенку 5-секц. (полир.) – 4 тыс. руб., шкаф бельевой – 1,5 тыс. руб., тумбу под ТВ – 500 руб., прихожую – 1,5 тыс. руб. Тел.: 8-914-246-6238, 8-924-161-5849.
* * *
Срочно! Мягк. уголок (диван + 2 кресла, все выдвижные, объемн., цв. темно-коричн., велюр, очень красив.), кух. уголок (натуральн. дерево, светл. бук, в отл. сост.). Тел. 6-31-14.
* * *
Детск. кроватку (в отл. сост.) с матрацем (детск. вещи в подарок). Тел. 8-924-876-3013.
* * *
Мебель для офиса, шкафы с витриной, компьют. стол, стулья (все б/у, в отл. сост.) – дешево. Тел. 8-914-116-4870.
* * *
Трельяж – 800 руб., 4 шкафа 2-створч. (б/у) – дешево, 2 кресла, кух. стол на дачу. Тел.: 6-21-75, 8-924-465-1076.
* * *
Стенку-горку (дл. 2,3м, б/у) – 12 тыс. руб., торг. Тел.: 7-69-30, 8-924-877-3303.

## ПРОДАМ одежду, обувь

Новые д/с сапожки (р-р 37, каблук, маг. «Центробувь»), новые унты (красив., р-р 36-37). Тел.: 8-924-160-7306, 6-13-45.
* * *
Унты цигейк. (новые, р-р 42), шапку ондатров. (новая, р-р 57). Тел. 8-924-876-2823.
* * *
На подростка туфли кож. (р-р 42) – 1,1 тыс. руб., брюки утепл. (рост 176) – 700 руб., рубашки, джемпера – недорого. Тел.: 7-68-08, 8-924-161-3642.
* * *
Новую норк. эксклюзивн. шубку, п/шубок, а/леди, шубу (все высок. кач.), норк. шапку. Тел.: 6-13-45, 8-924-160-7306.
* * *
Очень красив. свадебн. платье (р. 44-46, цв. кремовый, б/у, в отл. сост.). Тел. 8-924-464-0001.
* * *
Очень красив. свадебн. платье (р-р 42-46, цв. белый) аналогов в городе нет, туфли белые. Тел. 8-924-161-3139.

## КУПОН БЕСПЛАТНОГО ОБЪЯВЛЕНИЯ

Редакция **"ИНДУСТРИИ СЕВЕРА"** *принимает бесплатные частные объявления* **для опубликования в пятничном номере ("толстушке").**

**ОБЪЯВЛЕНИЯ КОММЕРЧЕСКОГО ХАРАКТЕРА ПУБЛИКУЮТСЯ ТОЛЬКО НА ПЛАТНОЙ ОСНОВЕ.**

**Купоны принимаются во всех пунктах продажи газеты.**

**Поставьте "галочку" ТОЛЬКО В ОДНУ РУБРИКУ**

- ☐ ПРОДАМ
- ☐ МЕНЯЮ
- ☐ КУПЛЮ
- ☐ СНИМУ
- ☐ РАЗНОЕ
- ☐ ЗВЕРЬЕ МОЕ
- ☐ ЗНАКОМСТВА

**Выберите ОДИН ПУНКТ**

- ☐ Недвижимость
- ☐ А/м и зап. части
- ☐ Компьют. и оргтехника
- ☐ Средства связи
- ☐ Быт. техника
- ☐ Мебель
- ☐ Одежда, обувь
- ☐ Разное

***ТЕКСТ (печатными буквами, не более 20 слов):***

***Купон действителен до 11 часов 26 сентября 2012 г.***

***ФИО, адрес, телефон заказчика (не публикуются):***

Недорого свадебн. платье (р-р 44-46), комбинезоны до 1 года, шубу норк. (р-р 44-46, б/у 1 год). Тел. 8-924-162-7965.
* * *
Супермодное платье на девушку (р-р 42, цв. «золото», Мексика), костюм (р-р 42, Корея), нарядн. костюм и платье женск. (р-р 48). Тел.: 8-924-160-7306, 6-13-45.
* * *
Мужск. костюм (р-р 54/186) – недорого. Тел. 8-924-160-30-18 (после 20).
* * *
Комплект на выписку, комбинезоны-трансформеры зимн. и осен., шубу мутон. на девочку 8-12 лет – недорого. Тел. 8-924-160-1511, 6-36-58.
* * *
Жилетку из лисы (новая, р-р 46-48, оригинальн. дизайн) – 15 тыс. руб., свингер (цельная норка, цв. темно-коричн., р-р 46-48) – 25 тыс. руб. Тел. 8-924-161-5590.
* * *
Новые куртки: пуховая и кожан. (р-ры 48-50, Япония, Корея). Тел.: 6-13-45, 8-924-160-7306.
* * *
Куртку бобрик. (р-р 48), кож. плащ (р-р 48), кож пиджак (все новое). Тел. 8-924-876-7486 (после 17).
* * *
Пальто д/с (цв. серый, р-р 52-54, на искусств. меху), пальто (цв. бордо, р-р 52), сапоги зимн. (р-р 37, цв. белый). Тел. 8-924-179-3321.
* * *
Срочно! Пальто д/с (р-р 42-44, б/у) – недорого, новые норк. шубу и п/шубок (Пекин). Тел. 8-924-161-3139.
* * *
Вещи б/у на девочку от 4 до 7 лет: пуховик с брюками, куртку с брюками, платья и др. (все качественное, в хор. сост.) – недорого. Тел.: 8-914-247-6323, 4-84-73.
* * *
Пуховик женск. (р-р 50-52, б/у) – 3 тыс. руб., унты женск. (расшитые бисером, р-р 37-38, б/у). Тел.: 8-924-160-4721, 8-914-246-5267.
* * *
П/шубок норк. (новый, р-р 48-50), плащ. кож. (цв. кирпичн., цв., р-р 50/176). Тел. 8-924-877-5035.
* * *
Шубу мутон. (цв. серый, длинная, воротник ч/бурка, очень красив.). Тел. 8-914-241-1704.
* * *
Норк. а/леди (коричн., р-р 46), шубу норк. (евродлина, «черн. брил.», р-р 48) все новое. Тел.: 8-914-245-3549, 8-924-862-7342.
* * *
Шубу каракул. (р-р 50-52, б/у), женск. зимн. пуховик (р-р 50-52) – дешево. Тел. 8-924-161-3022.
* * *
Красив. шубу (енот., длинная) шапка в подарок. Тел. 8-924-162-0902.
* * *
Шубу мутон. (р-р 48-50, длинная, модель «халат», цв. серый) – 7 тыс. руб., мутон. шубу (р-р 50-52, длинная, трапеция, с песцов. отделкой) – 5 тыс. руб. Тел. 8-924-464-7951.
* * *
Свингер норк. (р-р 42-44, «черн. брил.»), свингер (стрижен. бобрик, р-р 52-56), куртку кож. с отделкой из ч/бурки, р-р 44-46) все новое. Тел.: 6-22-45, 8-924-179-2745.
* * *
Шубу норк. из цельн. пластин (темная, некрашеная, с капюш., р-р 44-46/170, евро, б/у 3 мес., Пекин). Тел. 8-914-244-9949.
* * *
Новую шубу из стриж. бобрика, комбинезон-трансформер (новый, синий) от 0 до 1 года, свадебн. платье (б/у). Тел. 8-924-161-6711.
* * *
Мутон. шубу (длинная, р-р 44-46), плащ (длинный, лаковый, р-р 44-46), плащ (велюр., длинный, р-р 52-54) все новое – недорого. Тел.: 8-924-178-2178, 6-28-85.
* * *
Норк. шубу (новая, р-р 44-46/160, цв. «черн. брил.», с воротником, длинна ниже колен, качеств. мех) – 55 тыс. руб. Тел. 6-31-14 (веч.).
* * *
Шикарную норк. шубу (р-р 44-46) – недорого. Тел. 8-924-162-7965.
* * *
Норк. шубу «черн. брил.» и светлую с опалиной (все р-ры 48-50, евродлина, капюш., Пекин) – дорого. Тел. 8-924-161-6899.
* * *
Шубу норк. (р-р 48-50, евродлина, цв. натуральн., б/у), шапки зимн. (б/у) песцов. и норк. Тел. 8-914-245-4445.
* * *
Шубу норк. («чекрн. брил.», евродлина, с капюш., р-р 44-46, красив., тепл., б/у, в отл. сост.) – 80 тыс. руб., торг. Тел.: 3-17-50, 8-924-877-7102.
* * *
Новый свингер норк. («черн. брил.», р-р 50-52) – 58 тыс. руб., торг. Тел. 8-924-592-5230.
* * *
Шубу норк. (р-р 44-46, цв. «черн. брил.», воротник «стойка», фигурно выстрижена, б/у 1 сез.) – 35 тыс. руб. Тел. 8-924-162-8535.
* * *
Шубу норк. («черн. брил.», евродлина, с капюш., качеств. мех, р-р 44-46, б/у, в отл. сост.) – 80 тыс. руб., торг. Тел.: 8-924-877-7102, 3-17-50.

## ПРОДАМ разное

Очень срочно! В связи с отъездом – все по бросовым ценам! Звоните и приходите! Тел. 8-924-160-7890.
* * *
Коляску «лето» (цв. красно-серый, в отл. сост.). Тел. 8-924-162-7800.
* * *
Коляску «зима-лето» (серо-голубой цвет, б/у 1 год, в идеальн. сост.). Тел.: 8-924-178-9779, 6-40-77.
* * *
Коляску «зима-лето» (цв. серо-салатовый). Тел.: 8-924-567-6435, 6-6435.
* * *
Коляску «зима-лето» (цв. красный, б/у) – 4 тыс. руб. Тел.: 6-69-82, 8-924-161-3853.
* * *
Коляску «зима-лето» (цв. серо-голубой, очень удобн.). Тел.: 8-924-161-2726, 8-924-361-9689.
Купившим манеж - лошадка (кресло-качалка) в подарок. Тел. 8-914-242-1370.
* * *
Металлич. дверь (б/у). Тел.: 4-79-41, 8-924-877-1653.
* * *
Детск. эл/качели и манеж (все б/у, в отл. сост.). Тел.: 8-914-242-1370, 8-914-242-2904.
* * *
Цветы (1,5м): диффенбахия, молочай; оконные: денежное дерево, каменная роза и др. Тел.: 8-914-116-7916, 8-924-769-7756.
* * *
Фикус Бенджамина (большой), гибискус с пестрым листом, индийский лук (с детками) лечит суставы. Тел.: 6-00-39, 8-924-875-5530.
* * *
Стул для кормления, матрасик + набор в кроватку, детск. одеяло (новое, овчина, Россия), а/кресло (от 6 мес. до 3-х лет), кенгуру. Дешево. Тел. 8-924-178-2705.
* * *
Оборудование для изготовления пластиковых окон – дешево. Тел. 6-46-62.
* * *
Калоприемники. Тел. 8-924-464-0705 (до 20).
* * *
Два шерстяных ковра (б/у) – недорого. Тел. 8-924-877-0204.
* * *
Тренажеры для похудения и лазерн. эпилятор. Тел.: 4-27-73, 8-924-162-8962.
* * *
Металлич. самодельную дверь (2000х900). Тел.: 8-924-465-8945, 8-914-117-4510.
* * *
Больш. розу китайскую (2м). Тел.: 6-22-85, 8-924-161-9244.
* * *
Розы комн. чайные, китайские, возможен обмен сортами. Тел.: 6-34-88, 8-924-160-7422.
* * *
А/зарядн. устр., р/станцию «Гроза-2», «Нива», «Карат» (для охотников), кабель силовой, КГ 3х4, журналы по вязанию, шкурки кролика (белые) – дешево. Тел.: 8-924-361-4075, 4-37-47.
* * *
Иллюстр. атлас «живая природа» - 899 руб., сумку-тележку – 1969 руб., иллюстр. картогр. энциклоп. «Россия» - 1698 руб. Тел.: 3-0834, 8-924-464-5500.
* * *
Флягу (40л), бутыль стекл. (20л), лопаты новые, шланг для полива, мыло китайское – 5 руб./шт., банки стекл. (0,5-3-литров.), подушки. Тел. 8-924-160-7890.
* * *
Ходунки (в хор. сост.) – 1000 руб. Тел. 8-924-876-6028.
* * *
Пианино «Сура» (инструмент очень красив., б/у, в отл. сост.) – недорого. Тел. 8-914-284-4347.
* * *
Фортепиано «Приморье» - о цене договоримся. Тел. 8-924-178-0625.
* * *
Лампы 36Вх100, 240Вх300, ДРЛ-125, 250, 400, 700, ЛД 20, 40, стартеры СК-127, 220, КГ-1500, светильники РСП 08х250 для ДРЛ, автоматы, пускатели. Тел.: 8-924-769-7918, 8-924-464-5431.
* * *
Ф/аппарат п/професс., домашн. к/театр (все б/у) – дешево. Тел.: 8-914-243-2420, 8-924-464-3352.

## МЕНЯЮ недвижимость

Две комнаты (32, 20 кв.м, пл. окна, эл/счет., вода, рем.) на 2-комн. кв. с долгом, варианты. Тел. 8-924-394-6918.
* * *
Малютку приват. (мебель) на 1-комн. кв. с долгом, варианты. Тел. 8-924-463-0359.
* * *
Две приват. 1-комн. кв-ры (кам. и дерев.) на 2-х или 3-комн. приват. кв. (конец Геологов, начало К.Маркса), варианты. Тел. 8-914-249-2420.
* * *
2-комн. кв. (3/9, 65 кв.м, больш. ванная, дерев. двери, б/з) по Аммосова,8/2 на 1-комн. кв. с допл., варианты обмена на малосемейку, кв-ру в дерев. доме. Тел. 8-924-161-9855.
* * *
2-комн. кв. в брус. доме на 1-комн. кв. в кам. доме с долгом. Тел. 8-924-178-5960.
* * *
2-комн. кв. в Нерюнгри на Челябинск, Миасс, Благовещенск или продам; 3-комн. кв. на кв-ру в Якутске или продам. Тел.: 8-924-877-2241, 8-914-242-4557.
* * *
2-комн. кв. (8-й эт., в хор. сост.) по Ленина,16 на 1-комн. кв. в кв. «М», «К» не выше 5-го эт. или продам за 1,8 млн руб. Тел.: 6-02-83, 8-924-361-7314.
* * *
3-комн. кв. (9/9) по Др.народов,17 на 1+1, 1+допл. Тел.: 6-54-07, 8-914-243-8035.
* * *
3-комен. кв. (5/5, 71,1 кв.м, б/б, ж/д, ДМФ) в р-не церкви на 1+1, варианты. Тел. 8-924-362-6745.
* * *
3-комн. кв. (10/10, 84 кв.м) по Мира,17/3 на г.Шелехов Иркутской обл. или продам. Тел.: 8-924-862-8007, 6-45-48.
* * *
3-комн. приват. кв. (1/10, 75 кв.м, пл. окна, межкомн. двери, в/счет.) по Мира,17/2 на 3-комн. кв. с меньшей площадью + допл.; 1-комн. кв. (5/5) по К.Маркса,9/4 + допл. 500 тыс. руб. на 3-комн. кв., варианты. Тел.: 8-924-160-3875, 8-914-249-0090.
* * *
3-комн. кв. на 2-комн. кв. в Кемерово. Тел. 6-69-87.
* * *
3-комн. кв. (9/9 по Др.народов,17 на 1+1, 1+допл. Тел.: 6-54-07, 8-914-243-8035.
* * *
4-комн. кв. в кв. «М» на 2-комн. кв., 1,5+допл. Тел. 8-924-161-8044.
* * *
4-комн. кв. (7/9, 82,6 кв.м, ж/д, б/з, пл. трубы, в/счет., солн., тепл.) по Др.народов,5 на люб. 1-комн. жилье с допл. Тел.: 8-914-241-2788, 8-924-463-9882.

## МЕНЯЮ разное

А/м Волга-31105 (2005 г.в., цв. «сильвер», литье, сигнализ., в отл. сост.) на а/м Нива-2131 не ранее 2003 г.в. Тел.: 8-924-162-1632, 8-924-179-3418.
* * *
А/м Daewoo Winstorm и гараж в ГЭК «Родничок» на квартиру. Тел. 8-924-160-9016.

## КУПЛЮ недвижимость

1-комн. кв. с разд. с/узлом в пределах 1 млн руб. или 2-комн. кв. в пределах 1,3 млн руб. Тел. 8-924-465-3229.
* * *
2-комн. кв. в брус. доме, желат. на 2-м эт. - за разумн. цену. Тел. 8-924-161-2904.
* * *
3-комн. кв. в р-не маг. «Сказка», д/сада «Малыш» в пределах 1,5 млн руб. или меняю 2-комн. кв. по Чурапчинской,37/2 + допл. 300 тыс. руб. на 3-комн. Тел. 8-924-162-5141.

## КУПЛЮ разное

Монеты, жетоны (золотые, серебр.), значки, настольн. медали, царские, иностран. награды, бронзовые, фарфоровые статуэтки, предметы старины, иконы. Тел.: 4-86-48, 8-914-248-0404.

## СНИМУ

1-комн. кв. в п.Беркакит на длит. срок. Тел. 7-09-17.
* * *
1-комн. кв. в центре. Оплата помесячно. Тел.: 8-914-245-5782, 8-924-362-2800.
* * *
Срочно! 1-комн. кв. на длит. срок. Тел. 8-914-245-9645.
* * *
2-комн. кв. (без мебели) на длит. срок. Тел. 8-924-361-3508.
* * *
Девушка с ребенком снимет квартиру на длит. срок – недорого. Чистоту гарантирую, возможна предоплата за два месяца. Тел.: 8-914-284-8603, 3-25-10.
* * *
Квартиру от месяца и больше. Тел.: 8-914-242-15-01, 3-29-34 (с 10 до 18).

## РАЗНОЕ

Прошу помочь солдату – материальные трудности. Мать пенсионерка. Если есть одежда (р-р 46-48/182), обувь (р-р 42). Будем очень благодарны. Тел. 8-924-877-4619.
* * *
Нашедших госномер А 142 КА, прошу вернуть за вознаграждение. Тел. 8-924-465-5152.
* * *
Откликнитесь, кто работал в МП «Время» в 1993-95гг. Тел. 8-924-362-38422.
* * *
Нашедших военный билет на имя Спивакова А.В., прошу вернуть. Тел. 8-914-118-2176.
* * *
Треб. няня на неполный раб. день для ребенка трех лет. Оплата почасовая. Тел.: 6-21-44, 8-924-460-6134.
* * *
Треб. преподаватель по синтезатору. Тел.: 8-924-160-90-06, 8-914-116-8121 (Ирина).

## ЗВЕРЬЁ МОЁ

Отдам в добрые руки стерилизованную ласковую кошечку (возр. 3 года). Тел. 8-924-977-30-67.
* * *
Отдам котят (1 мес., папа – британ, окрасы серые, черный, белый) красив., умные. Тел. 8-914-245-5895.
* * *
Отдам кошечку в добрые руки (возр. 1,5 мес., окрас белый, к туалету приучена). Тел.: 4-86-90, 8-924-162-0494.
* * *
Ищу добрую хозяйку для стерилизован. кошки, отдам 2-месяч. котенка в добрые руки (к лотку приучены). Тел.: 3-10-64, 8-924-464-1442.
* * *
Отдам умную, строгую кошечку-невеличку. Тел.: 8-914-119-5991, 8-924-160-4833.
* * *
Отдам в добрые руки очароват. четырех милых пушистиков (игривые, в меру упитанные котята). Тел.: 7-74-96, 8-924-465-5157.
* * *
Котята британов, персов (окрас голубой, рыжий), донских сфинксов, экзотов, невской маскарадной, сибиряков. Заявки на абиссинцев. Тел.: 4-84-21, 8-924-160-9311.
* * *
Продам чихуахуа (длинношерстн., девочка, из питомника) с документами) – 50 тыс. руб. Тел. 8-924-875-4574.
* * *
Отдам щенков (3 мес.) от крупной собаки (вырастут хорошие сторожа). Тел. 8-914-245-5895.
* * *
Щенков той-терьера и чихуахуа (девочки). Тел. 8-924-161-5350.
* * *
Отдам в добрые заботливые руки собаку породы лабрадор (3 года, девочка). Тел.: 6-08-75, 8-914-242-9791.
* * *
Продам канареек (2 мес., цветные) от поющих родителей. Тел. 8-924-161-6820.

## ЗНАКОМСТВА

Познакомлюсь с порядочным, неженатым мужчиной, до 53-х лет. Тел. 8-914-284-5657.
* * *
Познакомлюсь с женщиной 45-55 лет, для встреч. Тел. 7-914-118-0647.
* * *
Познакомлюсь с мужчиной для серьезных отношений. Мне 53 года. Я устала от одиночества, а ты? Тел. 8-914-248-0168.
* * *
Познакомлюсь для встреч с дамой, склонной к полноте. Тел. 8-924-179-0202.
* * *
Познакомлюсь для серьезных отношений с дамой, до 40 лет. Тел. 8-924-362-5222.

Нерюнгринская районная администрация и Нерюнгринский районный Совет депутатов выражают глубокое соболезнование родным и близким по поводу кончины почётного строителя, отличника муниципальной службы РС(Я), бывшего начальника отдела промышленности, транспорта и связи администрации МО «Нерюнгринский район»

**ЩЕРБИНЫ**
**Николая Ивановича.**

*Он внёс большой вклад в строительство и развитие Южно-Якутского территориально-промышленного комплекса.*

*Добрая память о прекрасном человеке навсегда останется в наших сердцах.*

Коллектив ОАО «Якутуглестрой» выражает глубокое соболезнование родным, друзьям и близким в связи с преждевременной кончиной бывшего работника акционерного общества «Якутуглестрой», первостроителя, ветерана труда

**ЩЕРБИНЫ**
**Николая Ивановича.**

Разделяем горечь невосполнимой утраты и скорбим вместе с вами.

Коллектив ГКУ РС(Я) «Нерюнгринское лесничество» выражает глубокое соболезнование Упорову Юрию, родным и близким в связи с кончиной

**УПОРОВА**
**Сергея Васильевича.**

Скорбим вместе с вами.

### ПРОДАМ

"Малютку" (18 кв.м, без ремонта, приват.). Возможен материнский капитал. Тел. 8-924-862-0011.
* * *
«Малютку» по пр. Др. народов (2/5, с мебелью, быт.техникой) - 600 тыс. руб. Торг. Тел. 8-924-179-0792.
* * *
1-комн. кв. по К.Маркса, 5 (пл. 30,6 кв.м, с/с, ремонт, 1/5, можно под офис). Тел. 8-914-244-4566.
* * *
1-комн. кв. возле гимназии № 1 (3/5, пласт. трубы, окна). Тел. 8-914-282-8257.
* * *
Срочно 1-комн. кв. по пр. Мира, 15/3 (35,6 кв.м, 8/9). Тел.: 8-914-241-6861, 8-914-117-3381 (в любое время).

**1-комн. кв. (бывшая «малосемейка», 35 кв.м) по ул. Кравченко, 12. Тел.: 8-924-162-0664, 8-914-233-4005.**

1,5-комн. кв. по ул. К. Маркса, 8 (42 кв.м, переплан.). Цена 1250 т.р. Тел.: 6-15-29, 8-924-464-1877 (после 18 час.).
* * *
1,5-комн. кв. по пр.Геологов, 67 (38,5 кв.м, 9 эт.). Тел. 8-924-875-5602.
* * *
2-комн. кв. по ул. Др. народов, 27 (6 эт., без ремонта). Рассмотрю любые варианты. Тел.: 8-924-862-8318, после 19.00, 6-53-66.
* * *
2-комн. кв. (3 эт., ж/д, в/счетчики) по ул. Юж.-Якутская, 31/1 - 1 млн 400 тыс. руб. Тел. 8-924-161-7293.

**2-комн. кв. по Кравченко, 12. Тел.: 8-914-240-7194, 8-924-877-3655.**

**3-комн. кв. Тел. 8-924-769-8275.**

3-комн. кв. Тел. 8-924-361-5397.
* * *
3-комн. кв. по Др. нар., 10/1 (7/9, отд. вход. Свободна). Тел. 8-924-362-3158.
* * *
3-комн. кв. по Ленина, 16/1 (69,4 кв.м, 2/5). Тел. 8-924-179-2172.
* * *
3-комн. кв. по Др. нар., 5/1 (4/5, 72 кв.м, хор. ремонт). Тел.: 8-924-174-0486, 8-914-241-9756.
* * *
3-комн. кв. по пр. Геологов, 39/1 (84 кв.м, 6 эт.). Тел. 8-924-161-6680, в любое время.
* * *
4-комн. кв. по Др. нар., 6/1. Цена 2 млн 800 т.р. Тел. 8-924-160-5167.
* * *
4-комн. кв. по Др. нар., 3 (рядом гимназия и 2 д/с). Тел. 8-914-284-6064.
* * *
4-комн. кв. (евроремонт). Тел.: 8-924-161-2230, 8-914-242-2230.
* * *
4-комн. кв. по Аммосова, 2. Тел. 8-924-361-7422.
* * *
4-комн. кв. по Аммосова, 2 (5/9, 99,6 кв.м, на 2 стор., б/р, б/ванная, 2 подсобки) - 2200 т.р. Торг. Тел.: 8-924-178-9496, 8-924-178-8667.
* * *
Дом со всеми удобствами и земельным участком (10 соток) в пгт Безенчук Самарской обл. (90 км. до г.Самара, 20 мин. езды до реки Волга, общ. пл. 148 кв.м, все хоз. постройки). Тел. 8-927-690-3561.
* * *
Дачу в Комарово (уч-к 12 сот., летний дом, баня, 2 теплицы). Тел. 8-924-179-2172.

Приватизированные гараж и землю в п. Сер. Бор. Тел. 8-914-243-9994.
* * *
Гараж на три а/м в р/не ЗИС - 330 тыс. руб. Торг. Тел. 8-924-160-7837.

**Гараж на две маш. в ГСК «Изумруд» (верх. площ.). Тел.: 8-924-160-5486, 8-984-105-3874.**

Гараж (р-н ЗИС, на 3 машины). Цена 330 т.р. Торг. Тел. 8-924-160-7837.
* * *
Гараж в ГЭК "НГРЭС-2" (Арго, 28 кв.м). Тел. 8-924-179-2172.)
* * *
Кузов ГАЗ 3110 в идеал. сост. и др. запчасти на "Волгу". Тел. 8-914-282-4877.
* * *
Грузовик Isuzu-Elf (2004 г.в., дв. дизель 4,8, 3 т, будка). Тел. 8-914-243-9994.
***
А/м «Toyota Ipsum», 1992 г.в. (цв. черный, тюнинг, 2 люка, отличное тех. сост.). Тел.: 8-924-846-3117, 8-924-362-4145, 8-924-160-1264.
* * *
А/м КамАЗ-5511 или меняю. Тел. 8-914-244-6935.
* * *
А/м Мазда Демио (б/п, цв. темно-серебристый металлик) - 370 т.р. Варианты обмена на м/авт. Тел. 8-924-162-3936.
* * *
ВАЗ-21054 (2009 г.в., двиг. 1,6, цв. белый) - 185 тыс. руб. Торг. ГАЗ-3110 (1997 г.в., двиг. 409) - 80 тыс. руб. Торг. Тел. 8-914-240-6106.
* * *
ВАЗ-2131 "Нива" (2011 г.в., на гарантии, сигналка, DVD, MP4, регистратор, тюнинг, цв. серебристый). Тел. 8-924-179-6685.
* * *
ГАЗ-31029 в отл. тех. сост. (литье, новая зимняя резина, 1997 г.в., MP3, DVD). Тел. 8-924-465-2601.
* * *
А/м Нива-Шевроле (2005 г.в., пробег 45 тыс. км, цв. серебристый металлик). Тел.: 8-924-362-9287, 8-914-282-6752.
* * *
А/м Тойота Спасио (2002 г.в.) - 340 руб. Тел. 8-924-161-3562.
* * *
А/м Nissan Tiida, 2007 г. Тел. 8-924-361-4051.
* * *
А/м Тойота Функарго (2001 г.). Цена 230 т.р. Тел. 8-924-876-0504, 8-924-178-2707.
* * *
А/м Ниссан Винграод (2001 г.в., после ДТП). Тел. 8-924-464-1674. Игорь.
* * *
А/м Тойота Филдер (2003 г.в., полный отвес, серебристый, в отл. сост., с/с) - 350 тыс. руб. Тел.: 8-924-160-5777, 8-924-160-2913.
* * *
М/г Киа Бонго-3 (реф., 1,4 т, 2008 г.в.). Тел. 8-924-161-3112.
* * *
Угловые диваны с креслом, выдвижные наборы, раскладные, диваны-книжки, еврокнижки. Тел.: 4-82-59, 8-914-242-8265.

**Пианино. Дешево. Тел. 8-924-465-1608, 6-06-16.**

Фортепиано "Лирика" (б/у, в хор. сост.) - 1000 руб. Тел. 8-924-463-7073.
* *
«Автоледи» (цв. «черный бриллиант», б/у 1 мес., р. 46-48); «автоледи» (цветная, б/у 1 мес., р. 44-46). Дешево. Тел. 8-924-875-9022.

**Шубу норковую б/у (длинная, с капюшоном, р. 44-46) - 45 тыс. руб. Тел. 8-924-160-0584.**

Частная гостиница
**"ЛАГУНА"**
посуточная аренда
1-2-3-комн. квартир
в г.г. Нерюнгри, Тында, Сковородино, Алдан, Белогорск, Хабаровск
*Полный пакет отчетных документов. Безналичный расчет.*
**8-914-241-85-37, 8-924-361-22-55, 8-924-161-18-21**

**Норковую шубу (р. 52-54, длинная, б/у) дешево. Тел. 8-924-160-7142.**

**Красивые норковые шубы отл. качества. Тел.: 4-62-16, 8-924-161-2207.**

Коляску "зима-лето" (цв. "апельсин") - 5 т.р. Тел. 8-924-876-0504.
* * *
Коляску "зима-лето" в отл. сост. Тел.: 6-94-96, 8-924-464-6736.
* * *
Коляску «зима-лето» (трансформер, в комплекте есть все + подарок - санки в чехле). Недорого. Тел.: 4-50-83, 8-924-162-2869.
* * *
Балдахин+бортики, комбинезон "осень", комбинезон зимний трансформер (р. 74-80). Тел. 8-924-876-0504.
* * *
Мед алтайский (роскошный запах, великолепный вкус). Крытый рынок, место № 6. Тел.: 8-924-361-5401, 8-924-160-6254.
* * *
Дрова. Тел. 8-924-172-1480.
* * *
Взрослый велосипед складной в хор. состоянии - 1,5 тыс. руб. Тел. 8-924-875-9022.

### КУПЛЮ

1-комн. кв. в районе СШ №18. Тел. 8-924-177-4708.
* * *
2-комн. кв. в пределах 1 млн руб. (можно с долгом, б/р, б/б). Тел. 8-924-179-6782.
* * *
Гараж по Мира-Тимптонской (1-я, 2-я площ., на 2 а/м). Тел. 8-914-283-9993.
* * *
ММС Паджеро (5-дверный, технич. неисправ. или в аварийном сост.). Рассмотрю все варианты. Тел. 8-924-270-3650.
* * *
Карбид. Тел. 8-914-245-1552.

### МЕНЯЮ

«Малютку» на 2-комн. кв. + доплата (можно с долгом, б/р). Рассмотрю варианты. Тел. 8-924-179-6782.
* * *
1-комн. кв. (6/9) + а/м на 2-комн. кв. в кв. "М". Тел. +7-924-465-6601.
* * *
3-комн. кв. (2/5, Тимптонская, 7/1) на 2-комн. кв. Рассмотрю варианты. Тел. 8-924-463-1006.

### СДАМ

1-комн. кв. с ремонтом, посуточно. Есть все. Не пожалеете. 1500 руб./сутки. Тел.: 8-924-160-6767, 8-924-178-3322.
* * *
1-комн. меблиров. кв. на длит. срок. Тел.: 8-924-160-3677, 8-914-282-0890.
* * *
1-комн. кв. Тел. 8-924-463-1695.
* * *
1-комн. меблиров. кв. на неопред. срок. Тел. 8-924-102-3109.
* * *
3-комн. кв. на длит. срок. Тел. 8-924-161-4393.

**1-2-комн. кв. посуточно в г. Благовещенск. Отчет. док-ты. Тел.: 8-961-953-2441, 8-914-590-8852.**

1-2-3-комн. кв. посуточно. Скидки, отчетн. док-ты. Тел.: 8-924-361-8515, 8-914-248-0743.

**1-3-комн. кв. в центре посуточно (кабельное ТВ, быт. техн.). Отчет. док-ты. Тел.: 8-924-160-0064, 8-914-242-3550.**

**1,3-комн. кв. посуточно. Гостиница, центр. Отчет. док-ты. Тел.: 8-914-246-2417, 8-924-877-7909, 6-77-79 (Татьяна).**

Благоустроенный гостевой дом в г. Алдан (камин, кабельн. ТВ, баня). Бронь за сутки (без оплаты). Док-ты. 1000 руб. в сутки. Тел. 8-924-212-8961.

**Квартиры посуточно в г. Тында. Тел.: 8-914-577-1147, 8-914-588-9491.**

**Квартиры посуточно (центр). Отчет. док-ты. Недорого. Тел. 8-924-161-3320.**

**Квартиры посуточно. Отчет. док-ты. Тел.: 8-914-119-5542, 8-924-465-6131.**

Квартиру "малютку" посуточно, почасово. Тел.: 8-924-161-5939, 8-914-244-1502.
* * *
Базу, склад. помещ. Тел. 8-914-242-5529.
* * *
В аренду два теплых гаража для груз. а/м. Тел.: 8-924-464-2503, 8-924-362-5736.
* * *
ВАЗ-2109 в хор. состоянии. Тел. +7-914-118-05-24.

### СНИМУ

Срочно 2-комн. кв. в кв. М". Тел. 8-924-465-6601.
* * *
Теплый гараж на зимний период. Тел.: 8-924-170-9528, 33-590.
* * *
Гараж или место под м/г на МЖК или Мира-Тимптонская (выс. ворот 3 м). Тел. 8-924-161-3112.

### УСЛУГИ

Ремонт квартир. Кафель, линолеум. Недорого. Тел.: 4-29-84, 8-914-118-1290.

**Ремонт квартир любой сложности. Все виды работ. Тел. 8-924-662-7979.**

Ремонт квартир. Тел.: 3-12-93, 8-924-464-2762.
* * *
Ремонт квартир, кафель, гипсокартон, пластик. Тел. 8-924-590-3279.

**Ремонт крыш. Тел.: 3-23-96, 8-914-247-0697, 8-924-463-7201.**

**Замена труб на полипропилен. Установка водсчетчиков, сантехники. Качество, гарантия, лицензия. Тел. 8-924-178-8749.**

Электромонтаж, перфоратор. Тел.: 8-914-247-6929, 8-924-465-4641.
* * *
Эл. работы, перфоратор, замена, перенос розеток, люстр, эл. плит. Карнизы, шкафы, плинтусы. Прочее. Тел.: 4-87-46, 8-914-245-8796.
* * *
Электроработы. Подключение. Тел.: 8-924-178-6801, 8-914-283-4356.
* * *
Услуги электрика: перенос розеток, подключение плит, работа перфоратором. Тел. 8-924-160-7251.
* * *
Установка дверей (входных, межкомнатных), настил линолеума, сборка мебели. Тел.: 6-13-25, 8-924-465-2492.

**Ремонт электроплит, эл/работы. Тел.: 4-50-48, 8-924-862-6926.**

Ремонт холодильников, стиральных машин (автомат), СВЧ, пылесосов на дому. Тел.: 8-924-160-8670, 8-914-245-8248.

**НЕРЮНГРИ-БЛАГОВЕЩЕНСК**
**НЕРЮНГРИ-ЯКУТСК (из Якутска) ЕЖЕДНЕВНО.**
**6-57-89, 8-914-241-39-79, 8-924-463-7032.**
* * *
**8-914-249-09-06 - услуги ТАДАНО.**
**Тел. в Якутске: 44-94-94. Гибкая система скидок.**

**Ремонт холодильников, стиральных машин-автоматов на дому. Гарантия. Лицензия. Тел.: 6-26-38, 2-10-88, 8-914-245-1088, 8-924-362-1088.**

**«Рем-Стир Сервис» Ремонт стиральных машин-автоматов, посудомоечных машин на дому. Город, поселки. Быстро, качественно. Гарантия. Тел.: 8-914-241-11-33, 8-924-161-13-13, 999-11, 2-50-99.**

**Ремонт импорт. ТВ, видео, ДВД, муз. центров, ЖК, ТВ-мониторов. Гарантия. Тел.: 6-49-14, 8-924-160-7307.**

Ремонт телевизоров в городе и поселках. Пенсионерам скидка. Тел. 8-924-160-2216.

**Антенны. Установка. Тел. 8-924-767-5003.**

Антенны. Установка, ремонт. Тел. 8-924-176-9977.
* * *
Рихтовка, покраска легковых авто. Тел. 8-914-245-1552.
* * *
Компьютерная помощь. Денис. Тел. 8-924-464-1693.

**Качественно! Надежно! В срок! Настройка, ремонт, диагностика компьютера, восстановление загрузки Windows, установка надежного антивируса и др. программ, удаление вирусов и баннеров, настройка Интернета и Wi-Fi сети, замена компл. деталей, решение др. проблем. Бесплатный выезд мастера на дом в люб. вр. Цена сдельная. Тел. 8-924-464-0009. Александр.**

**Ремонт и настройка вашего компьютера. Тел. 8-924-178-4509.**

Ремонт компьютеров. Переустановка Windows. Тел. 8-924-465-1847.

**Видео-, фотоуслуги. Тел. 8-924-160-3766.**

Грузчики опытные, ответственные. Грузовики. Тел. 8-924-178-0850.
* * *
Грузоперевозки до 5 т (рефрижератор +/-30 градусов). Город, межгород. Тел. 8-924-464-8162.

**Грузоперевозки до 2 т (рефка, фургон). Город-межгород. Тел.: 8-914-734-9302, 8-924-862-0815.**

Грузчики без проблем, грузовики. Тел. 8-914-118-6930.
* * *
Грузоперевозки. Тел. 8-914-240-0207.
* * *
Грузоперевозки, грузчики. Тел. 8-924-160-9421.
* * *
Грузчики. Грузовики. Надежность. Опыт. Тел.: 8-924-179-5560, 8-914-245-3907.

**Грузоперевозки до 3 тонн. Тел. 30-100.**

**Грузоперевозки 3 тонны. Услуги грузчиков. Тел.: 8-924-160-1818.**

Грузоперевозки 3 т. Тел. 8-924-362-3860.

**Автокран КАТО (стрела 21 м). Тел. 8-914-242-4346.**

Грузоперевозки. Тел. 2-50-60.

**Грузоперевозки. Грузчики. Тел.: 8-914-241-9978, 8-924-877-8373.**

Грузоперевозки от 2 до 30 т. Услуги грузчиков. Недорого. Тел. 8-924-179-8601.
* * *
Грузчики опытные, непьющие. Грузовики 2-3 т. Тел. 8-924-174-3305.
* * *
Русский язык. Репетитор. ЕГЭ, ГИА, контрольные. Тел. 8-914-282-4243.
* * *
Английский. Репетиторство. Тел. 8-924-179-7300.
* * *
Английский. Репетиторство. Тел. 8-914-244-9242.
* * *
Английский язык: уроки, к/р, переводы. Тел.: 8-924-760-7186, 8-914-241-7809.
* * *
Репетиторство. Английский язык. Тел. 8-924-876-0944.
* * *
Репетитор. Математика. Поготовка к ЕГЭ, ГИА, олимпиаде. Тел.8-924-160-3566.
* * *
Контрольные по математике. Тел. 8-924-464-2867.
* * *
Химия. Репетитор. Тел.: 6-71-84, 8-914-117-5326.
* * *
Русский язык. Репетиторство, подготовка к ЕГЭ, ГИА. Тел. 8-924-179-5517.
* * *
Обучу игре на гитаре. В программе: эстрада, бардовское направление, классика. Курсы ведет лауреат конкурсов авторской песни. Тел.: 4-95-41, 8-914-224-0589.
* * *
Маникюр, перекрытие натуральных ногтей, шеллак, наращивание, коррекция гелевых ногтей. Педикюр. Тел. 8-924-177-4708.
* * *
Маникюр, педикюр, покрытие Шелак. Тел. 8-924-161-1531.

**Все для свадебной машины, украшения для зала. Тел.: 4-97-87, 8-924-162-3574.**

Реставрация каракулевых шуб (есть шкурки черные, коричневые, серые). Тел.: 3-12-11, 8-924-895-3795.
* * *
Пошив женской одежды, вечерние, свадебные платья. Пошив, реставрация шуб. Геологов, 75/2. Тел.: 8-924-876-7077, 8-914-241-5737.
* * *
Ремонт и пошив одежды. Кравченко, 19. Тел.: 8-914-243-4557, 8-924-362-1561 (Женя).

**Изготовим рамки для картин, зеркал, вышивок от самых простых до оригинальных. Багетная мастерская «Добрый мастер» (ул. Чурапчинская, 48, подвальное помещение). Тел.: 6-82-11, 6-87-51.**

### РАБОТА

Ищу работу на м/г рефрижератор (1,5 т, тепло, холод, 8 кубов). Тел. 8-924-161-3112.
* * *
Срочно тербуется няня на два часа. Оплата 200 руб. Тел. 8-924-862-8318, после 19.00.
* * *
Требуется водитель на дальнобой. Тел. 8-914-242-5529.
* * *
Требуется мастер-обувщик. Оформление. Тел.: 8-924-161-4094, 8-914-243-3158.

### ЗВЕРЬЕ МОЕ

Продам котят породы мейн-кун. Тел. 8-914-272-0003.

### РАЗНОЕ

**Пропишу в Нерюнгри. Тел.: 8-924-160-7741.**

**Отделка и ремонт под ключ!**
**Дизайн интерьеров.**
**Натяжные потолки и освещение.**
**Декоративный камень.**
**www.ip-dubrovskiy.ru, тел. 8-924-361-0991.**

Рукописи не возвращаются и не рецензируются. Мнение авторов не всегда совпадает с мнением редакции. Редакция не вступает в переписку с читателями. За достоверность рекламы ответственность несут рекламодатели.

Издание зарегистрировано Саха-Якутским территориальным управлением Министерства РФ по делам печати, телерадиовещания и средств массовой коммуникации 14 мая 2012 г. Регистрационный номер ПИ № ТУ14-0283

Учредители: Республика Саха (Якутия), Министерство имущественных и земельных отношений, Департамент по делам печати и ТВ РС(Я)

Редактор-директор Киян А.В. Тел. 4-13-32.
Финансовый директор Амбилонова Е.Н. 4-15-91.
Юрисконсульт Херувимчук Л.Н. Тел. 4-15-91.
Отв. секретарь Емелина Н.С. Тел. 4-01-54.

Корреспондент Городецкая Т.В. Тел. 4-15-91
Специалист по маркетингу Каравайцева О.П. Тел. 4-17-27.
Верстка: Олаг Т.В. Дранникова В.М. Тел. 4-17-27.

Набор Ерофеева Н.М. Тел. 4-17-27
Отдел рекламы: Остраева И.Н. Иобидзе О.В. Тел./факс 3-25-83. e-mail: inna228@yandex.ru
Отдел объявлений, доставка газет Черкез Е.А. Тел. 4-37-43

Наш адрес: 678960, Республика Саха (Якутия), г. Нерюнгри, пр. Дружбы народов, 29 e-mail: insev@yandex.ru

Набор и верстка выполнены в компьютерном центре газеты «Индустрия Севера». Тел. 4-17-27 Отпечатано в МУП Нерюнгринская городская типография, г. Нерюнгри, ул. Северная, 8, Тел. 9-21-82

Объем 5 п.л.
Тираж по подписке 1500
Общий тираж 5000
Время подписания номера в печать по графику в 15.00
Номер подписан в 11.00