ИНДУСТРИЯ Севера

ЗОЛОТОЙ ФОНД ПРЕССЫ 2013

19 июля 2013 г. ПЯТНИЦА № 169-173 (8997-9001)

WWW. isner.ru

Газета недели в Нерюнгри

20 Цена в розницу - рублей.

КРУШЕНИЕ ВЕРТОЛЁТА

Спасатели из Хабаровска рассказывают подробности

Стр. 5

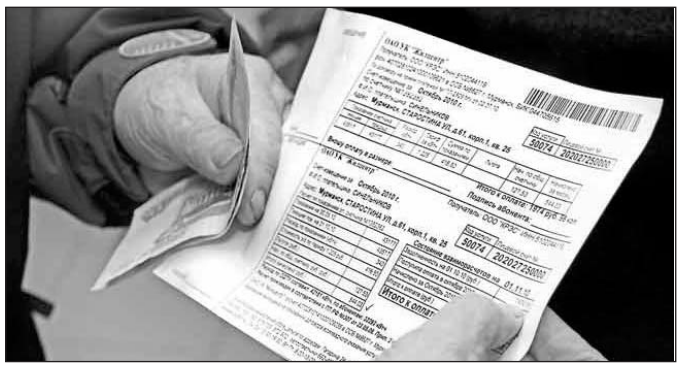

ТАРИФЫ ЖКХ

Плата за «коммуналку» выросла. На сколько?

Стр. 4

2013 год - Год охраны окружающей среды

Фото Юрия КОКОВИНА.

● Транспорт

Железная дорога: грузов больше, пассажиров меньше

Основные показатели ОАО «Железные дороги Якутии» - объем перевозок и грузооборот пошли в рост. Предприятие по итогам 2012 года перевыполнило планируемые объемы работ. В 2012 году ОАО «ЖДЯ» было перевезено 2629,9 тонн грузов, что на 15,5% больше, чем за аналогичный период прошлого года, и на 11,2% выше плана. Рост обеспечен за счет перевозок строительных грузов, нефтепродуктов и угля. Но грузов больше, пассажиров меньше.

Пассажиры пересели на авто. По пассажирским перевозкам наметился спад, хотя и небольшой, всего на 4,2% по пассажиропотоку - на 5,6%. Пассажиропоток сократился потому, что «Федеральная пассажирская компания» (дочерняя структура ОАО «РЖД») отменила с мая не только беспересадочные вагоны от Томмота до Москвы, Благовещенска и Хабаровска, но и поезд Нерюнгри - Тында. Поэтому потенциальные пассажиры пересели на автомобильный транспорт.

НАШ КОРР.

В республике учредили новый почетный знак - «Многодетная семья Якутии». Соответствующий указ президента республики подписан в начале июля.

В республике учредили почетный знак «Многодетная семья Якутии»

Знаком будут награждаться матери многодетных семей, или отцы, в том случае, если дети воспитываются без матери.

По центру знака размещены стилизованные фигуры родителей с тремя детьми. Задний фон родителей и фигуры детей покрыты белой эмалью. Под фигурами золотой волнистый узор.

В нижней части знака размещены дубовые листья золотого цвета. Размер знака 26х35 мм, толщина 3 мм. Крепление знака – безопасная булавка, говорится в приложении к тексту указа.

ЯСИА

16+ НОВОСТЬ недели

С 25 июля по 12 августа включительно в Нерюнгри, Серебряном Бору и Беркаките - ПЛАНОВОЕ ОТКЛЮЧЕНИЕ ГОРЯЧЕЙ ВОДЫ

21 июля – День металлурга

ПОЗДРАВЛЯЕМ!
Традиционно в третье воскресенье июля свой профессиональный праздник отмечают работники металлургической отрасли.

День металлурга — это праздник тех, чей труд является первоосновой всех производственных процессов, так как без вклада металлургов не может обойтись ни одно ведущее предприятие современной экономики.

Нерюнгринская городская администрация тепло и сердечно поздравляет коллективы золотодобытчиков Южной Якутии, работников Ремонтно-механического завода, ветеранов отрасли, людей, посвятивших жизнь одной из самых сложных и почетных профессий, с профессиональным праздником!

Мы от души желаем вам доброго здоровья, процветания, семейного благополучия, созидательного труда и реализации новых планов и идей.

Уверен, что производимая вами продукция будет по-прежнему востребована как на внутреннем, так и на внешнем рынках.

С праздником, металлурги, Южной Якутии!

Л.Н.Олейник,
глава города Нерюнгри

В.Литвиненко,
председатель городского Совета депутатов

● ЖКХ

Почем капремонт?

Правительством республики установлен минимальный размер взноса за капитальный ремонт, который будет платить каждый собственник жилья в многоквартирных домах с апреля следующего года.

Итак, **в деревянном жилом фонде** нужно будет заплатить **3 рубля за квадратный метр, в каменном жилом фонде — 3,5 рубля, для нежилых помещений в многоквартирных домах** тариф составляет **7,6 рубля в деревянном фонде и 8,2 рубля в каменном.**

По сведениям Управления по работе со средствами массовой информации Администрации Президента и Правительства РС(Я), в соответствии с Жилищным кодексом России взнос на капремонт, как ЖКУ и квартплата, является обязательным платежом. И за просрочку здесь также предусмотрены пени 1/300 от ставки рефинансирования.

От уплаты данных взносов освобождаются собственники жилья, признанного в установленном порядке аварийным и подлежащим сносу, а также в случае принятия решения об изъятии земельного участка для государственных и муниципальных нужд. Освобождать еще какую-либо категорию граждан от уплаты взноса за капремонт закон не позволяет.

Важный момент: согласно ЖК РФ капремонт обязаны производить собственники помещения, поэтому если юридически владельцем жилья является муниципалитет, то он должен проводить его за свой счет и предусматривать на это средства в местном бюджете.

Ирина ПОПОВА
(«Якутия», 3 июля 2013г.)

● Хорошая новость!

Волнующий нерюнгринцев вопрос, касающийся отправки домашних вещей при выезде на постоянное место жительства в центральные районы страны, разрешился - об этом представителям городской администрации и профкома ОАО ХК «Якутуголь» сообщила начальник контейнерной станции в п.Беркакит Ирина Орлова. Отправку и перевозку вещей нерюнгринцев, выезжающих на постоянное место жительства в центральные районы страны, будет осуществлять ООО «РЖД-Логистика».

Проблема контейнеров решена

По словам начальника агентства по работе с мелкими партиями грузов Алексея Матвейчука, в Нерюнгри будут формироваться так называемые сборные контейнеры. То есть, в один 20-тонник будут загружаться вещи двух-трех отправителей, регион выезда у которых совпадает.

Документы планируется оформлять на каждого отправителя отдельно. Вещи будут загружаться в контейнер по описи, отправителю на руки будет выдана экспедиторская расписка с указанием объема, веса отправляемого груза, количества мест и т.д., а в пункте назначения – акт о выдаче груза. Все эти документы человек, выехавший на постоянное место жительства в другой регион, в течение 6 месяцев обязан будет предоставить в бухгалтерию предприятия, в котором работал, вместе с квитанцией об оплате услуг «РЖД-Логистика» для возмещения затрат на отправку груза.

В общей сложности выезжающим оплачиваются затраты на отправку вещей в объеме не более 13 куб.м.

Формировать заявки на отправку вещей выезжающих, а также решать вопросы отгрузки, упаковки и транспортировки груза в Нерюнгри будет заниматься **представитель ООО «РЖД-Логистика» – Алексей Ломов, телефон: 8-914-245-99-99.**

С перечнем станций, на которые доставляются грузы «РЖД-Логистика», желающие могут ознакомиться на сайте: **www.rzdlog.ru**

Вывоз с конечной станции до места проживания отправителя будет производиться либо самовывозом, либо по дополнительному договору с представителем «РЖД-Логистика» в том регионе, в который отправляется я груз.

Индира БАБОШИНА

Взносы для ИП уменьшатся

Увеличение размера страховых взносов, подлежащих уплате индивидуальными предпринимателями с 1 января этого года, существенно сыграло на активности предпринимателей. По данным статистики, в нашей не самой населенной республике, с начала года прекратили свою деятельность более 40 тысяч предпринимателей. Массовое закрытие ИП идет по всей стране. Как его остановить - таким вопросом задается журналист газеты “Якутия”.

Для этого Министерство по делам предпринимательства и развития туризма РС(Я) совместно с Общественным советом министерства предлагает изменить пенсионное законодательство в части уплаты страховых взносов. Выработанное предложение в официальном письме за подписью Президента РС(Я) Егора БОРИСОВА направлено в адрес первого заместителя Председателя Правительства РФ Игоря ШУВАЛОВА.

Кстати, часть предложений республики уже учли в рамках доработки проекта Федерального закона «О внесении изменений в статью 14 Федерального закона «О страховых взносах в Пенсионный фонд РФ, Фонд социального страхования РФ, Федеральный фонд обязательного медицинского страхования». В июле Государственная Дума Федерального Собрания РФ в третьем чтении приняла законопроект о снижении взносов в государственные внебюджетные фонды для индивидуальных предпринимателей.

Согласно новому закону, который вступит в силу с 2014 года, размер взносов в Пенсионный фонд сохраняется из расчета 1 МРОТ для тех, у кого годовой доход составляет до 300 тысяч рублей. Таким образом, совокупный размер взносов во все внебюджетные фонды для данной категории предпринимателей составит 16?239,6 рубля в год.

Те индивидуальные предприниматели, у которых годовой доход превышает 300 тысяч рублей, будут отчислять во внебюджетные фонды сумму 1 МРОТ и 1% от суммы превышения порога годового дохода в 300 тысяч рублей. При этом общая налоговая нагрузка на ИП не увеличивается.

Кроме того, принятый закон предусматривает оказание правительством России и региональными властями материальной помощи, в том числе в виде беспроцентного кредита предпринимателям, испытывающим сложности с выплатой взноса, установленного в текущем году, **пишет газета “Якутия”.**

● Кошелёк

Минфином направлен в правительство законопроект “О погашении государственного внутреннего долга РФ по дореформенным сбережениям граждан”. Этим документом ведомство Антона Силуанова решило закрыть проблему компенсации дореформенных вкладов, созданную Думой в 1995 году накануне президентских выборов-96.

Как напоминает “Коммерсант”, речь идет о вкладах россиян в “Сбербанке”, открытых до 20 июня 1991 года (315,3 млрд советских рублей), о взносах в “Росгосстрахе” по договорам личного страхования в период до 1 января 1992 года (29,4 млрд) и о госбумагах СССР и РСФСР, размещенных до 1 января 1992 года (0,84 млрд).

Общая сумма гарантированных сбережений - 345,5 млрд рублей. Действующий закон 1995 года предусматривает их переоформление в государственные ценные бумаги без указания срока такой операции. Законопроект предлагает заменить полную компенсацию вкладов на денежную выплату в соотношении четыре к одному до конца 2020 года.

Минфин хочет выплатить дореформенные вклады по курсу: ЗА ЧЕТЫРЕ РОССИЙСКИХ РУБЛЯ - ОДИН СОВЕТСКИЙ

Как поясняет Минфин, с учетом изменения покупательной способности рубля в условиях 2013 года полная выплата привела бы к катастрофе российских финансов, увеличив внутренний госдолг на 29,6 трлн рублей, что в шесть раз больше его нынешнего размера и почти в три раза превышает объем федерального бюджета.

Остатки по советским вкладам предлагается увеличить в четыре раза. Всего за семь лет Минфин намерен выплатить по такой схеме 340 млрд рублей, после чего тему дореформенных вкладов предлагается закрыть.

Минэкономики в своем заключении документ раскритиковало, назвав “незначительным” и “произвольным” предложенные коэффициенты. Замглавы МЭРТа Олег Фомичев отмечает, что полная компенсация по закону 1995 года означала бы выплату в соотношении 85 рублей на 1 рубль вклада.

РЕЙТИНГ НОВОСТЕЙ
Что нас волновало на этой неделе?

Лучший пристав

Завершился региональный этап Всероссийского конкурса на звание лучшего судебного пристава по нескольким номинациям. Конкурсная комиссия оценивала профессионализм, степень правовой и служебной подготовки участников, а также показатели служебной деятельности. По результатам первого этапа конкурса в числе победителей признаны нерюнгринцы **Алексей Сержаков и Вилена Махатырова.** Результаты конкурса направлены в Хабаровск, где состоится второй этап конкурса. И уже по его итогам будут определены победители по Дальневосточному Федеральному округу по номинациям.

Гимн района

С 20 июня по 20 октября проводится конкурс по созданию гимна муниципального образования «Нерюнгринский район» - торжественного музыкального произведения продолжительностью до четырех минут. Конкурс проводится в четыре этапа. На первом этапе будет определен лучший текст гимна; второй включает в себя написание музыки гимна на текст, ставший победителем. Следующий этап конкурса – запись текста и музыки автором или авторами. На заключительном этапе конкурса готовые проекты гимна рассмотрит конкурсная комиссия. **Победителей ждут дипломы и денежные премии.**

«Соловушка» в Риме

На счету у прославленного коллектива – старшего концертного хора детской музыкально-хоровой школы «Соловушка» города Нерюнгри – немало оглушительных побед на международных и всероссийских музыкальных фестивалях. «Золотые» и «серебряные» медали в Сеуле (Южная Корея), в Бремене (Германия) – вот лишь несколько из них. На днях поступила очередная радостная весть о победе «Соловушки»: на Международном фестивале духовной музыки, который проводился в Риме, старший концертный хор занял второе место. **Наши поздравления!**

День Нептуна

Более десяти лет на берегу Нерюнгринского водохранилища в середине июля проводится День Нептуна. Не стал исключением и год нынешний. Праздник на воде прошел в минувшую **субботу, 13 июля,** и собрал немало участников. Как и в прежние годы, была организована бесплатная доставка пассажиров на праздник тремя автобусными рейсами. На пляже у водохранилища состязались команды волейболистов, работала выездная торговля. Присутствующие с удовольствием пообщались с героем праздника Нептуном; среди детей и взрослых нашлось немало желающих прокатиться с 10-метровой водной горки.

● В номер!

Напомним, что одним из поручений главы республики, данным первым руководителям города и района во время встречи с населением, состоявшейся 12 мая 2013 года в Нерюнгри, было незамедлительное освоение средств, направленных в Нерюнгри на строительство двух 60-квартирных домов в новом городском квартале «Сосновый», предназначенных для переселения жителей аварийных домов. В соответствии с программой строительство первых многоквартирных домов в Нерюнгри должно начаться в августе текущего года.

Глава района саботирует исполнение поручения Президента?

На совещании, проходившем в Нерюнгринской городской администрации 15 июля под председательством вице-президента Республики Саха(Якутия) Дмитрия Глушко, во время которого обсуждались вопросы переселения жителей «авариек» и исполнение поручений Президента РС(Я), участие в котором приняли глава города Нерюнгри Леонид Олейник, первый заместитель главы Нерюнгринской городской администрации Роман Шегельняк, председатель Нерюнгринского городского Совета депутатов Виталий Литвиненко, директор МКУ «Управление земельных и имущественных отношений г. Нерюнгри» Виктор Козлов и другие официальные лица, муниципальное образование «Нерюнгринский район» представлял... управделами Нерюнгринской районной администрации Виталий Шмидт.

Открывая совещание, вице-президент Республики Саха(Якутия) Дмитрий Глушко отметил, что средства, обещанные Президентом республики на строительство жилых домов в Нерюнгри и на приобретение жилья на вторичном рынке под переселение жителей аварийных домов, бюджетом республики предусмотрены, и первый транш уже перечислен в район.

- На сегодняшний день стоит вопрос реализации намеченных мероприятий, но аукционы по земле не проведены. А это значит, что создается угроза срыва сроков начала строительства в городе первых многоквартирных домов. Без проведения аукциона, объявление которого почему-то затягивается администрацией района, мы не можем выбрать застройщика, который бы в соответствии с нашими планами успел бы начать работать до наступления холодов. Я хотел бы услышать, что сделано: как со стороны города Нерюнгри, так и со стороны района, - сказал Д.Глушко.

Об исполнении поручений Президента республики по вопросам переселения жителей аварийных домов в городе Нерюнгри доложил мэр города **Леонид ОЛЕЙНИК,** который отметил, что в настоящее время в городе объявлены аукционы на приобретение 42 квартир на вторичном рынке жилья для переселения жителей аварийных домов. За счет средств городского бюджета приобретены и предоставлены 16 квартир, в том числе 12 - по решению суда. Еще на приобретение за счет средств городского бюджета 10 квартир для жителей дома №24 по ул.Комсомольской на прошлой неделе был объявлен аукцион.

В мае депутатами Нерюнгринского городского Совета принято решение о создании Общественного совета по осуществлению контроля над распределением квартир жителям аварийных домов.

Что касается вопроса по объявлению аукциона на освоение земельных участков, предназначенных для строительства многоквартирных домов и инженерных сетей, то, по словам главы города, принятие решения по данному вопросу затягивается специалистами районной администрации. До настоящего времени аукцион на освоение этих земельных участков районной администрацией не объявлен, несмотря на то, что вся необходимая для этого документация было подана городским муниципалитетом еще 14 июня 2013 года.

- В настоящее время между администрациями продолжается переписка. Складывается впечатление, что объявление аукциона на комплексное освоение земельных участков, предусмотренных под жилищное строительство, затягивается намеренно. Мы просим главу района и специалистов Комитета земельных и имущественных отношений Нерюнгринской районной администрации ускорить процесс. Но, к сожалению, понимания до настоящего времени найти так и не удалось, - сказал Леонид Олейник.

На вопрос вице-президента Дмитрия Глушко, почему со стороны районной администрации и главы района Андрея Фитисова ничего не предпринимается для того, чтобы объявить аукцион на комплексное освоение двух земельных участков, предназначенных для жилищного строительства в г. Нерюнгри, присутствовавший на заседании управделами районной администрации Виталий Шмидт, так и не смог ответить, как впрочем, и на вопрос по обследованию технического состояния СОШ №9 п.Чульман, находящейся в настоящее время под угрозой обрушения.

Поднятые на совещании вопросы нашли отражение в протоколе, согласно которому ***была отмечена неудовлетворительная работа главы района и исполнительного органа МСУ муниципального образования «Нерюнгринский район»*** в части решения вопросов по объявлению аукциона на выделение земельных участков, предназначенных для комплексного освоения в целях жилищного строительства.

Муниципальному образованию «Нерюнгринский район» в срок до 19 июля поручено объявить аукцион на комплексное освоение земельных участков в целях жилищного строительства без изменения условий конкурсной документации, разработанной специалистами городского муниципалитета, с предоставлением информации по этому вопросу в администрацию Президента и правительства РС(Я).

В этот же срок (до 19.07.2013) администрации района поручено согласовать заявку МКУ Управление земельных и имущественных отношений г.Нерюнгри на объявление аукциона на комплексное освоение земельных участков в целях жилищного строительства в г. Нерюнгри в квартале «Сосновый» и заключение специалистов по обследованию здания СОШ №9 п.Чульман.

Министерству образования Республики Саха(Якутия), Министерству архитектуры и строительства РС(Я) направить в Нерюнгринский район группу специалистов для обследования технического состояния здания СОШ №9 в п.Чульман, находящегося под угрозой обрушения.

- Нельзя заниматься бюрократией! Работу нужно выполнять в установленные сроки, а не затягивать решение жизненно важных для населения вопросов! – резюмировал свое выступление вице-президент Республики Саха(Якутия) Дмитрий ГЛУШКО.

К сожалению, участники совещания так и не получили ответы на звучавшие в адрес администрации Нерюнгринского района в этот день вопросы. Присутствующий на совещании управделами районной администрации Виталий Шмидт ссылался то на некомпетентность, то на отсутствие информации. Сам глава района Андрей Фитисов или же его заместители на совещании так и не появились.

Индира БАБОШИНА

● Акция

Ваш голос услышит вся республика

Шанс встретиться с президентом Якутии и лично повлиять на развитие республики получит победитель акции, которую начинает региональное отделение «Молодой Гвардии Единой России». Президентом Егором Борисовым и партией «Единая Россия» был взят курс на привнесение качественных перемен в жизнь республики.

Именно поэтому, чтобы принять участие в акции нужно написать собственное предложение о том, какие именно перемены и в какой области необходимы в жизни Якутии. Таким образом, будет проведен опрос и собраны самые перспективные предложения, которые будут учтены правительством республики. Автор самого интересного предложения сможет изложить и обосновать его при личной встрече с президентом Якутии Егором Борисовым.

В Якутске акция «Вместе в будущее» будет проходить 18 июля и 20 июля. Затем она охватит всю республику, в том числе и наш район.

Наталья ГРИГОРЬЕВА

● Конфликтная ситуация

Чего хотят водители АТА?

16 июля инициативная группа работников автобазы технологического автотранспорта ОАО ХК «Якутуголь» пригласила на пресс-конференцию местные СМИ. Состоялся полуторачасовой разговор с журналистами, что называется, без протокола.

Предыстория вопроса такова: еще осенью прошлого года, по требованию работников, профсоюзный комитет АТА внес предложения руководству холдинговой компании «Якутуголь». В документе шла речь о повышении тарифных ставок и окладов на 24%. Как говорят в коллективе, с 2008 года заработная плата не выросла, в среднем даже уменьшилась. Были в нем оговорены и проблемы предприятия, в частности, шла речь о старой технике, которая регулярно ломается, а коэффициент износа ее не учитывается. Но этот документ так и остался без ответа.

10 июля этого года состоялось собрание представителей трудовых коллективов трех автоколонн АТА. На собрании была избрана инициативная группа, которой было поручено разработать требования к руководству холдинговой компании. 15 июля эти требования были официально вручены адресату. Свои подписи под требованиями поставили более 120 человек.

Чего требуют работники АТА? Предоставления им новых норм оплаты труда – применение существующих норм, по их мнению, снизило зарплату по сравнению с 2011 и 2012 годами. Конкретно водителям предлагается повысить зарплату до 100-120 тысяч рублей, слесарям – до 40-50 тысяч рублей. Включен также пункт повышения зарплаты всем специалистам рабочих профессий.

О том, что зарплата практически не выросла за последние пять лет, участники инициативной группы вновь говорили и на пресс-конференции. Сегодня, по их словам, слесари получают 25 тысяч рублей на руки; средняя зарплата по рабочим специальностям АТА – 34 тысячи рублей. Прозвучала и цифра 50-60 тысяч рублей у водителя БелАЗа.

А пока члены инициативной группы ожидают выводов, которые сделает комиссия по трудовым спорам. И надеются на положительное разрешение конфликтной ситуации.

Нина ЕМЕЛИНА

● Выборы-2013

**Для представителей политических партий и движений избирательная кампания по выборам народных депутатов Госсобрания(Ил Тумэн) перешла в активную фазу.
В выборах примут участие 16 политических команд. Среди них шесть, например, политическая партия «Гражданская позиция» и КПСС, которые вообще не имеют прописки в Якутии. Поговорим о некоторых местных политических движениях.**

Смотрите, кто пошел!

«Медведи»

Общереспубликанский список «Единой России» возглавляет президент республики Егор Борисов. Номер два и три, вице-президент, секретарь регионального отделения партии Дмитрий Глушко и член Общероссийского народного фронта, доверенное лицо Владимира Путина, директор благотворительного фонда «Праздник жизни» Алена Атласова.

Всего в списке 129 человек, выбранных населением во время предварительного открытого народного голосования, а значит, это хорошо знакомые, уже зарекомендовавшие себя люди.

Эсеры

«Справедливая Россия» выдвинула чуть меньше кандидатов, 123. У справедливороссов два лидера – депутат Госдумы Федот Тумусов, который настолько уверен в победе, что уже «ведет переговоры о кандидатуре будущего спикера якутского парламента», о чем заявил на пресс-конференции, и представитель старой гвардии – Василий Власов, при первом президенте Михаиле Николаеве возглавлявший правительство. Третьим в списке значится бывший единоросс, предприниматель Владимир Федоров. Видимо, решив подстраховаться, он идет от «СР» и в Якутскую городскую Думу. Возможно, здесь сыграл расчет на финансирование предвыборной кампании партии за счет средств небедного спонсора.

Коммунисты раздвоились

На нынешних выборах в Ил Тумэн примут участие сразу две коммунистические партии. С одной стороны «парламентская» КПРФ, общереспубликанский список которой возглавляют руководитель регионального отделения Виктор Губарев, Артур Алексеев и студентка, комсомолка (а, возможно, и красавица) Вера Брызгалова. С другой стороны на выборы в ЦИКе РС(Я) зарегистрировалась «Коммунистическая партия социальной справедливости». В ее списке из 24 человек нет ни одного уроженца или жителя Якутии.

С ними Жириновский

Он лично возглавляет общереспубликанскую часть партийного списка ЛДПР. Правда, одновременно, он возглавляет списки еще и в 15 других регионах, где 8 сентября проходят выборы в законодательные собрания. Понятно, что в случае преодоления проходного барьера Владимир Вольфович вряд ли приедет жить и работать в Якутию. Вторым в списке идет якутский предприниматель, координатор регионального отделения партии Гаврил Парахин. Это не первый его опыт участия в выборах, но до сих пор он побед не одерживал. Всего в партийном списке 57 человек.

Не путать с позицией

Партия, которая уже выдала один финт – «Гражданская платформа» Михаила Прохорова. Общереспубликанскую часть возглавляет депутат на сегодняшний день находящийся под следствием Афанасий Максимов. Пока он не признан судом виновным, он обладает всеми конституционными правами, в том числе и правом избираться и быть избранным. У этой новой партии тоже могут возникнуть проблемы, связанные с политическими конкурентами в лице ПП «Гражданская позиция», представители которой выдвигаются по 18 избирательным округам, включая все девять столичных. Ни саму партию, ни людей ее представляющих, тем более что все они иногородние, никто не знает, но, как и с коммунистами может случиться путаница.

Марина КОЛБАСИНА

● Есть такое мнение

Об оскандалившихся эсерах, политических перебежчиках и не прописанных

**Скандалы на политической арене Якутии становятся все громче.
На этой неделе нарастает шумиха вокруг регионального отделения «Справедливой России». Градус кипения повысил депутат Якутской городской Думы по Набережному избирательному округу Анатолий Кырджагасов. Он вышел из этой партии, громко хлопнув дверью.**

По словам самого Кырджагасова, его допекло давление со стороны республиканского лидера эсеров Федота Тумусова. Он назвал это тоталитаризмом. По словам Анатолия Кырджагасова все решения единолично принимает Федот Тумусов. В партии продаются места и процветает коммерческое партнерство. Например, Владимир Федоров был принят в число эсеров исключительно как спонсор. Сейчас он идет первым в списке от «СР» на выборах в Городскую думу.

Кырджагасов не просто предрек распад регионального отделения «Справедливой России». Он заявил, что по сути такой политической партии в Якутии нет.

Второй и не менее громкий скандал разгорелся сразу с несколькими партиями. Объектами внимания стали: «Гражданская платформа», ЛДПР, Аграрная партия России, КПРФ, Российская партия пенсионеров и, опять-таки, «Справедливая Россия». Неожиданно выяснилось, что 21 кандидат в депутаты от перечисленных политических движений могут быть исключены из списка. Причиной этого стало то, что потенциальные народные избранники являются действующими членами «Единой России». Непостоянство и ветреность прощаются юным девицам, а если из партии в партию бегают умудренные опытом мужи, да еще «забывают» об этом сообщить коллегам, это уже называется по-другому. Законы Российской Федерации гласят, что выдвигаться от одной партии, одновременно являясь членом другой – нельзя.

Любопытно, что сами забывчивые кандидаты крайне возмущены тем, что могут оказаться за бортом политической жизни республики, и обвиняют во всем «Единую Россию».

Что касается «Единой России», то на этой неделе закончилась регистрация и проверка в Центральной избирательной комиссии документов, поданых на выдвижение кандидатов регионального отделения партии «ЕР». Партия продолжает работу.

Чем занимаются политические карлики, наводнившие в преддверии выборов Якутию – сказать сложно. Партии типа «За женщин России» или «Зеленые» пока себя никак не проявили. А ведь есть и более мелкие политические объединения. Напомним, что из 15 партий, изъявивших желание принять участие в выборах депутатов Государственного Собрания (Ил Тумэн) Республики Саха(Якутия), шесть не имеют местной прописки. Это: политическая партия «Гражданская позиция», «Коммунистическая партия социальной справедливости», «Социал-демократическая партия России», «Союз горожан», «Родная страна» и «Народная партия России». Кандидаты от этих партий никогда не были в Якутии и вряд ли будут.

Дмитрий СЕМЕНОВ

● В коридорах власти

**На прошлой неделе в Нерюнгринской городской администрации прошла плановая пресс-конференция начальника отдела ЖКХ управления городского хозяйства г.Нерюнгри Валентины КОРШУНОВОЙ, в ходе которой представители городских средств массовой информации задали интересующие их вопросы, касающиеся сферы жилищно-коммунального хозяйства.
На пресс-конференции в основном речь шла об утвержденных с 1 июля 2013 года тарифах на горячее и холодное водоснабжение, водоотведение и отопление. Также были затронуты вопросы сбора средств с собственников жилья на капитальный ремонт многоквартирных домов, порядке расчетов за общедомовые нужды и установке индивидуальных приборов учета водопотребления.**

Плата за ЖКХ

С 1 июля утверждены новые тарифы на предоставление жилищно-коммунальных услуг

Как пояснила Валентина Коршунова, с 1 июля 2013 года введены в действие новые тарифы на жилищно-коммунальные услуги. В соответствии с Жилищным кодексом РФ тарифы на коммунальные услуги устанавливаются субъектом Российской Федерации. Полномочным лицом в Республике Саха(Якутия) является Государственный Комитет цен - Региональная Энергетическая Комиссия РС(Я).

Увеличение тарифа на отопление с 1 июля 2013 года для населения составило 10%. По водоснабжению уровень оплаты увеличился на 8,88%, по водоотведению – на 9,84%.

Постановлением Нерюнгринской городской администрации утверждены тарифы на жилищные услуги для муниципального жилья. Здесь, как пояснила Валентина Викторовна, следует помнить, что тариф, утвержденный городским муниципалитетом, применяется не для отдельно взятой муниципальной квартиры в многоквартирном жилом доме, а для тех домов, в которых собственники не утвердили предлагаемый управляющей жилфондом организацией тариф на жилищные услуги.

Также было отмечено, что тариф на коммунальные услуги утверждается уполномоченным на то региональным органом. На жилищные – решением общего собрания собственников жилья многоквартирного дома по предложению управляющей жилфондом организации.

Тариф рассчитывается управляющей организацией и предлагается на утверждение собственникам. Если собственники не принимают тариф, предложенный управляющей организацией, она вправе пользоваться теми тарифами, которые утверждены муниципалитетом.

В среднем повышение тарифа на содержание и ремонт жилого помещения составило 7,64%. На содержание лифтов – 7,69%. По деревянному жилфонду тариф на содержание и ремонт жилого помещения увеличился на 7,62%. В денежном выражении по каменному жилью этот тариф равен 28,6 рублей на кв.м., в деревянном – 16,94 руб. на кв.м. Плата за наем – в каменных домах с 1 июля составляет 4,40 руб за кв.м., в деревянном жилищном фонде – 2,58 руб.

Также начальником отдела ЖКХ была доведена информация о том, что с 1 января 2014 года вступит в силу закон Республики Саха (Якутия) «О капитальном ремонте», которым предусмотрена обязанность собственников жилья внесения платы за капитальный ремонт.

Средства, поступающие от собственников на капитальный ремонт многоквартирного дома, будут аккумулироваться на специальном счете капитального ремонта и расходоваться адресно. То есть, исключается возможность использования собранных собственниками одного многоквартирного дома средств на капитальный ремонт другого МКД.

Очередность проведения капитального ремонта многоквартирного дома будет устанавливаться региональным оператором. Главным критерием останется год введения в эксплуатацию МКД и его техническое состояние.

Контроль над включением в программу капитального ремонта многоквартирного дома, использования собранных собственниками средств будет осуществляться контролирующими органами, в том числе Управлением жилстройнадзора Республики Саха(Якутия) и органами прокуратуры.

Еще одним вопросом, затронутым на пресс-конференции, стал вопрос оплаты общедомовых нужд (ОДН) на водопотребление. Как пояснила В.Коршунова, норматив на оплату ОДН в многоквартирных домах утвержден постановлением правительства РС(Я) от 13.10.2012 №446 «Об утверждении нормативов потребления коммунальных услуг для населения». С 1 июля 2013 года утверждены нормативы потребления холодного водоснабжения на общедомовые нужды населения в размере 0,012 куб.м. на кв.м. площади мест общего пользования в месяц, горячего водоснабжения на общедомовые нужды населения в размере 0,008 куб.м. на кв.м. площади мест общего пользования в месяц и водоотведения при отсутствии горячей воды на общедомовые нужды населения в размере 0,012 куб.м. на кв.м. площади мест общего пользования в месяц, при наличии горячей воды на общедомовые нужды населения в размере 0,020 куб.м на кв.м площади мест общего пользования в месяц.

Ранее весь перерасход воды по дому распределялся между всеми собственниками жилья, независимо от того, установлены в квартире собственника индивидуальные приборы по водопотреблению или нет. Теперь плата за общедомовые нужды будет взиматься в соответствии с утвержденным нормативом потребления, а перерасход воды по многоквартирному дому, в случае его появления, будет относиться на затраты управляющих жилфондом организаций. Применение такого порядка расчета повысит заинтересованность управляющих жилфондом организаций в выявлении не зарегистрированных и не прописанных жильцов. Также управляющим организациям дано право на составление актов о незаконном проживании и передаче заявлений о выявленных фактах в соответствующие органы. За нарушение действующего законодательства, в частности, при сдаче квартир без соответствующего оформления, проживании сторонних жильцов без регистрации и т.д., к виновным будут применяться административные меры взыскания в виде штрафных санкций.

В ходе пресс-конференции было отмечено, что в настоящее время продолжается работа по установке индивидуальных приборов учета по водопотреблению в квартирах отдельных (льготных) категорий граждан за счет средств государственного бюджета республики и городской казны.

Также проводится работа по вопросу оснащения всех муниципальных квартир города индивидуальными приборами учета по водопотреблению. В настоящее время всем управляющим организациям поручено обследовать муниципальные квартиры, где еще не установлены индивидуальные приборы учета.

Индира БАБОШИНА

● Из первых уст

Леонид ОЛЕЙНИК: «Мы в одной лодке и должны грести в одном направлении»

9 июля в малом зале Центра культуры и духовности им. А.С.Пушкина глава города Леонид ОЛЕЙНИК встретился с жителями аварийных домов, вошедших в программу «Переселение».

Открывая встречу, глава города Леонид ОЛЕЙНИК обратился к присутствующим со словами: «Мы с вами в одной лодке и должны грести в одном направлении. Наконец-то, вопрос переселения жителей «авариек» сдвинулся с «мертвой» точки. Когда я вступил в должность главы, из многочисленных вопросов я определил главные, приоритетные направления своей работы и работы моей команды. И первым стал вопрос, который, по моему твердому убеждению, необходимо было решать, вопрос переселения жителей аварийных домов. За это время нами был выполнен колоссальный объем работы для того, чтобы войти в республиканскую и федеральную программы по переселению жителей из аварийных домов. Я благодарен Президенту республики и правительству РС(Я) за оказанную нам поддержку в решении этого вопроса. И, как результат, наш город вошел в программу и уже сегодня получен первый транш для реализации запланированных мероприятий».

В настоящее время, как отметил Леонид ОЛЕЙНИК, **16 семей горожан уже переселены** в приобретенные администрацией на вторичном рынке жилья за счет городской казны квартиры.

9 июля объявлен аукцион **на приобретение еще 10 квартир.** До конца недели будут размещены заявки **на покупку 43 квартир для переселения.**

В общей сложности в ближайшее время жилье получат **53 семьи жителей города Нерюнгри.**

Говоря о проводимой специалистами городского муниципалитета работе в этом направлении, глава города обратил внимание присутствующих на необходимость погашения имеющейся у них задолженности по жилищно-коммунальным услугам.

«Я не хочу вас пугать, и говорить, что мы не будем переселять тех, у кого не погашены долги по квартплате. Но мне хочется, чтобы вы поняли, что имеющиеся у вас долги рано или поздно придется погашать. Поэтому я призываю вас приступить к погашению имеющейся задолженности уже сегодня. Нам это даст дополнительные средства и возможность своевременно подготовить дома, которые в плане на переселение стоят на следующий год, к зиме. Вам – сократить сумму накопленного долга», - сказал Леонид ОЛЕЙНИК.

Воспользовавшись предоставленной возможностью общения с главой города, жители аварийных домов, вошедших в программу «Переселение», которая будет реализовываться в течение трех лет - с 2012 по 2015 годы - интересовались сроками их переселения, очередностью и другими насущными вопросами.

Как пояснил глава города Леонид ОЛЕЙНИК, и принимавшие участие во встрече заместитель главы Нерюнгринской городской администрации Артур ЯКОВЛЕВ и начальник отдела по учету и приватизации жилья Управления земельных и имущественных отношений г.Нерюнгри Наталья БУКАТКИНА, **вся информация о многоквартирных аварийных домах, вошедших в программу по переселению, с указанием сроков переселения и способа (то есть, речь шла о том, жильцы каких домов будут заселены в квартиры, приобретаемые на вторичном рынке жилья, а какие в новостройки) размещена на официальном сайте Нерюнгринской городской администрации.**

Индира БАБОШИНА

● Происшествие

На прошлой неделе сотрудники Дальневосточного регионального поисково-спасательного отряда МЧС России, принимавшие участие в поисках пропавшего вертолета, вернулись домой.
Вертолет Ми-8, рухнувший в Якутии, двое суток искали двумя группами: наземной - на вездеходах, и с воздуха - вертолетами. Условия были хуже не придумаешь: температура держалась около 5 градусов ниже нуля, туман, временами снег, сильный и порывистый ветер.

Хабаровские спасатели о крушении Ми-8 в Якутии: «Чтобы выжить на холоде, люди закапывались в пепел»

- Мы думали, найдем достаточно быстро, - пожимает плечами Максим Почекунин, старший воздушной поисковой группы. - По имеющейся у нас информации, вертолет был окрашен в ярко-оранжевый цвет. Местность там относительно безлесная - тундра, и яркое пятно можно заметить издалека. Однако время шло, а аварийный борт все никак не попадал в поле зрения. Сильно мешала погода - то туман, то дождь, то снег. Гористая местность. Мы обшаривали буквально каждый метр, но и сильно не мешкали, знали, что в машине «Полярных авиалиний» находилось около тридцати человек, почти треть из них - дети. Время работало против пострадавших. Даже если люди выжили при падении, то холод мог свести их шансы на выживание к нулю.

Поиск, по словам спасателей, шел в радиусе 50 километров. Как объяснил Константин Золотухин, руководитель наземной группы, искали «от точки до точки» в четырех вероятных местах аварии. Но обнаружили выживших случайно - по следу сигнальной ракеты.

- Кто-то из экипажа, заслышав шум винтов, выстрелил из ракетницы, мы увидели, откуда тянется след и прошли над этим местом, - продолжает Максим. - Обломки были частично засыпаны снегом, у куска фюзеляжа стоял человек и махал нам руками. Тут же координаты мы передали в центр и попытались высадить группу, но погода не позволила, да и местность сложная. Пришлось отойти на километр и выбросить трех человек, которые бегом бросились к месту крушения. Там нашли второго пилота - он почти не пострадал, командира с обмороженными руками, бортинженера с переломанными ногами и молодого парня, у него были проблемы со спиной. Он только открыл один глаз и потерял сознание. Плохо было дело. Двоих ходячих мы эвакуировали сразу, остальные дожидались подхода наземной группы, но тогда уже распогодилось и стало возможным их забрать вертолетом. Когда грузили бортинженера, дядька такой пожилой, он плакал...

Выживших было пятеро

- А что бросилось в глаза на месте аварии? Может, что-то необычное заметили? - интересуюсь я.

- Трудно сказать, - поглаживая подбородок, отвечает Константин. - Так получилось, что вертолет выгорел полностью, обломки разбросало от удара о скалу в стороны и остался только двигатель, причем обломки не больше вот этой картинки (указывает на стену, где висит небольшая рамка с фотографией **(прим. ред.)** - Тела под обломками лежали одно на другом. Начинаешь вытаскивать - страшно. Причем, когда мы стали разбирать обломки и вытаскивать тела, то под ними камни еще горячие были, а прошло двое суток.

Со слов экипажа спасатели узнали, как эти дни те провели в ожидании помощи. Чтобы не замерзнуть, им приходилось залезать под фюзеляж, в пепел, и греться.

- В стороне от обломков мы нашли тела еще двух девочек, предположительно, четырех и двенадцати лет. Я так понимаю, что то ли их при ударе выбросило из машины, то ли что другое... Хотя лица и руки у них обгорели, значит в пожаре побывали. Тут ничего сказать не могу. И еще одну женщину нашли, пятую выжившую. Она жива была еще в течение суток, ходила, бродила вокруг, чтобы не замерзнуть, потом присела и умерла, видимо, от переохлаждения или шока. Но пилоты утверждают - ее не видели, хотя тело мы нашли недалеко от фюзеляжа.

- Там ходила байка, - включается в обсуждение Максим Почекунин, - что помимо спасенных, которых нашли мы, якобы в момент удара из вертолета удалось выскочить еще двоим мальчикам. Видимо, родственникам об этом сказал спасенный нами парень, как будто он видел братьев, выпрыгивающих из горящей машины. Но надо понимать, в каком состоянии он находился - шок, обезболивающее и так далее. То есть, ему могло показаться. Местные услышали и ухватились за это как за соломинку. Мы для очистки совести весь район обследовали и вертолетом, и вездеходом, и пешим порядком, никого не нашли, никаких следов, ничего.

- И мы когда только высадились, сразу же опросили всех бывших на месте аварии - есть еще кто живой? Четкий ответ был - нет. Когда уже собирались улетать, с вертолетом прибыл отец тех мальчиков, которые якобы выпрыгнули. Поднял всех на уши, местных проводников, они готовы были чуть ли не в драку лезть. Говорили: «Куда вы улетаете! Давайте искать!». Еле успокоили - мы отработали полностью весь квадрат. Никого больше там не было, - тяжело вздыхает Максим.

- Мы когда отправились на поиски, - продолжает разговор Константин, - местные шушукались, что, мол, когда найдут место падения, надо бы оцепление выставить, потому что родственники пассажиров узнав, что живы только пилоты, уже ружья начали заряжать.

ВЕРСИИ

- А что экипаж, что они говорили, когда вы их нашли? - продолжаю расспросы.

- Особенно ничего. Пить хотели, да бортинженер просил найти какую-то папку с документами, черную, но ее не нашли, я только обнаружил полетную карту... может, он ее имел ввиду? - пытается припомнить командир «воздушной» группы.

- Кстати, на поисках сильно отразилось то, что экипаж отклонился от маршрута?

- Действительно, от положенного маршрута они отклонились - находились в совершенно другом месте. И я вот до сих пор понять не могу, почему командир экипажа имея на руках полетную карту не смог определить точное местонахождение, - хмурится Константин. - Хотя тут может быть дело в погоде. В тумане могло их отнести куда угодно, но, опять же, не факт.

- А как авария произошла по вашему мнению? Есть версия, что шли они в тумане, внезапно увидели сопку, задрали нос на себя и хвостовым винтом зацепили дерево.

- Землю они зацепили. Хвостовой редуктор практически ушел в землю.

- На какой же высоте они тогда летели?

- Если от ровной поверхности взять, то где-то метров сто пятьдесят. Ну, я не эксперт, чтобы выводы делать.

- Кстати, еще одна версия, - присоединяется к разговору проходивший мимо спасатель, тоже участвовавший в поисках. - Мы когда облетали квадрат, то заметили, что ветер в тех местах очень резкий, шквальный и часто меняет направление, причем у земли его практически нет. Возможно, они шли впритирку, вынырнули из-за сопки. Шквал, вертолет задирает нос и хвостовой винт отрубает при ударе о камни. Вертолет начинает вращаться. Пилоты успели выскочить или их и еще нескольких людей выбросило.

- Или обледенение машины, - оживляется Константин. - Вполне возможный вариант, потому и шли так низко.

Разговор с психологом

"Наша задача - вывести людей на плач". С родственниками погибших работали психологи Центра экстренной психологической помощи МЧС России, среди них было 5 специалистов из Хабаровска.

- Очень тяжело было работать, мы для этих людей чужаки. Другая культура, другой менталитет. У якутов особое мировоззрение. Охотники все друг другу родственники. Молчаливые, склонные все держать в себе. Свою слабость не показывать. А нам надо было, чтобы они выговорились, выплакались, вывести их, как говорится, «на плач». Поскольку оставшееся внутри переживание - это однозначные проблемы со здоровьем потом.

- Получалось с трудом, - рассказывает «Комсомолке» подробности общения с родственниками погибших пассажиров Александр Игнатьев, заместитель начальника отдела экстренного реагирования ДВФ ФКУ ЦЭПП. - Вот, например, семья, у которой погиб новорожденный ребенок. Женщине явно хотелось выговориться, но муж сказал: «нет». Значит нет, она сникла и больше на контакт не шла. Нам пришлось работать с ней через директора школы. Более-менее нам стали доверять только после того, как прилетел президент республики. Тут, я повторюсь, особый менталитет. Охотник ушел в тундру, пропал – значит, тундра взяла его. Утонул человек в реке - значит река взяла. Это с их точки зрения нормально. А тут катастрофа, которой они не находили объяснений. Когда же им все рассказал свой человек - успокоились, приняли это как уже свершившийся факт и что с этим как-то надо жить дальше.

Напомним, 2 июля воздушное судно вылетело из поселка Депутатский в село Казачье. Через несколько минут после вылета вертолет столкнулся с сопкой и взорвался. На борту находилось 28 человек, 11 из них дети. Через сутки четверых выживших - трех членов экипажа и 17-летнего пассажира – перевезли в больницу Якутска.

Борис КОКУРИН
«КП - Хабаровск»
(Публикуется с сокращениями)

В поликлинике профосмотров: что нового?

Профилактические медицинские осмотры работников предприятий – этот вопрос для Нерюнгринского района всегда был актуальным. Если раньше к врачам обращались преимущественно сотрудники промышленных предприятий, расположенных возле поселений района, то сейчас большую долю из них составляют вахтовики. Кто-то едет на Эльгу, кто-то – на нефтепровод, а кто-то уезжает на Сахалин. Еще одно веяние времени: количество людей, охваченных медицинскими осмотрами, уменьшается. В 2010 году их было 23 тысячи, в 2011 г. – 11 тысяч. Тем не менее, медицинские осмотры снова обсуждаются – и весьма бурно. На периодических осмотрах работников так называемой декретированной группы (образование, пищевая промышленность, торговля и т.д.) начали осматривать не один-два специалиста, как было принято, а сразу пять-шесть. Вместо привычно одинакового минимума анализов стали назначать целый спектр. Конечно, время на прохождение медосмотра из-за этого увеличилось: работающий народ опять недоволен. Так в чем же дело?

О перечнях и списках

В 2012 году в силу вступил приказ Министерства здравоохранения и социального развития Российской Федерации от 12 апреля 2011 года №302н, изменивший порядок прохождения медицинских осмотров для работающего населения. Документ называется «Об утверждении перечней вредных и (или) опасных производственных факторов и работ, при выполнении которых проводятся предварительные и периодические медицинские осмотры (обследования), и Порядка проведения обязательных предварительных и периодических медицинских осмотров (обследований) работников, занятых на тяжелых работах и на работах с вредными и (или) опасными условиями труда».

Документ содержит перечни вредных и опасных производственных факторов (приложение 1), а также работ, при наличии которых надлежит проводить осмотры. Кроме того, приказ устанавливает непосредственно порядок прохождения медицинских осмотров. Кстати, последние разделяют на два вида. Предварительные медицинские обследования проводят при поступлении на работу. Обязательные - для работников, занятых на тяжелых работах и на работах с вредными и (или) опасными условиями труда.

Для чего нужны медосмотры работников? Предварительные - для проверки, насколько состояние здоровья человека соответствует поручаемой ему работе, и, конечно, для раннего выявления и профилактики заболеваний. Периодические осмотры работающего населения позволяют наблюдать за состоянием здоровья в динамике, своевременно выявлять заболевания, в том числе профессиональные, своевременно принимать меры для сохранения здоровья. Медосмотр – это одна из мер профилактики несчастных случаев на производстве.

Есть список врачей, которых обязаны проходить все люди, пришедшие на медосмотр. Есть и противопоказания для всех без исключения упоминаемых в приказе, профессий – всего 32 наименования. Кроме того, обследуемые обязаны проходить целый спектр анализов и исследований. Один только клинический анализ крови чего стоит! С его помощью определяют уровень гемоглобина, эритроцитов, тромбоцитов, СОЭ и других показателей, электрокардиография, цифровая флюорография тоже необходимы. Таким образом, уровень требований к состоянию здоровья работника значительно повышен.

В приложении №2 к приказу №302н содержится перечень работ, при выполнении которых медицинские осмотры обязательны. Причем, для каждой категории отдельно прописаны: периодичность, врачи-специалисты, которые задействованы в профосмотре, исследования (они дополняют список обязательных исследований), и список дополнительных медицинских противопоказаний. То есть, к общим противопоказаниям для каждой профессиональной категории прибавляется еще небольшой список.

Возьмем, например, пункт 1 приложения №2, где содержится перечень профессий. Для «работ на высоте, верхолазных работ, а также работ по обслуживанию подъемных сооружений» медосмотры проводят 1 раз в год. Работник должен быть осмотрен неврологом, офтальмологом, хирургом, и, если человек занят на верхолазных работах, лором. Не стоит забывать, что список может содержать отмеченные «звездочкой» наименования врачей-специалистов или дополнительных исследований. Возможно, их тоже обяжут пройти, но только при необходимости и по указанию председателя врачебной комиссии. Надлежит сделать обязательные исследования, а еще - измерить остроту и поля зрения, выполнить аудиометрию, проверить вестибулярный аппарат. Здесь же, в пункте 1, прописано еще 9 противопоказаний к профессиям данной категории.

Такие вот детальные, пошаговые инструкции врачи обязаны выполнять: их действия федеральный приказ №302н регламентирует четко. Качество осуществляемых медосмотров проверяют Роспотребнадзор и прокуратура. Ежеквартально сведения о проведенных медосмотрах направляются в Якутский центр профпатологии. Причем, сам порядок прохождения медосмотров для каждой конкретной профессии предусматривает некоторые варианты. Иными словами, одна и та же работа может выполняться в разных условиях – и требования к объему исследований, а также к количеству врачей, тоже будут разными. Здесь многое зависит от места работы, используемых механизмов, и, соответственно, от вредных факторов, воздействующих на организм. Как следствие, врач затруднится с ответом, каких именно специалистов придется пройти, какие исследования сделать и сколько в конечном итоге это будет стоить.

Где, как и на каком основании

Предварительные и периодические осмотры дозволяется проводить медицинским организациям любых форм собственности – при наличии соответствующих разрешений. Самая крупная из таких в Нерюнгринском районе – поликлиника профосмотров ГБУ РС(Я) «Нерюнгринская центральная районная больница». В организации, осуществляющей медицинские осмотры, на постоянной основе должна действовать врачебная комиссия. В нее включают специалистов, имеющих квалификацию или сертификат по специальности «профпатология». Возглавляет комиссию врач-профпатолог.

Приказ №302н указывает, что основанием для проведения предварительного осмотра является исключительно «направление, выданное лицу, поступающему на работу работодателем». Оно выдается в двух экземплярах. Сведения, которые должны быть прописаны в направлении, тоже четко регламентированы. Помимо всего прочего, в нем должны быть указаны: наименование профессии или виды работ, а также вредные и опасные производственные факторы, которые будут воздействовать на человека.

Периодические медицинские осмотры проводят на основании поименных списков. Последние составляет работодатель, исходя из так называемого контингента – профессий, которые подлежат медосмотру. Список подают в медицинскую организацию, которая в течение 10 дней составляет календарный план – не позднее, чем за два месяца с согласованной с медицинской организацией датой начала проведения периодического осмотра. Не позднее 10 дней до вышеуказанной даты работников работодатель информирует своих работников о календарном плане. Врачебная комиссия медицинской организации на основании указанных в поименном списке вредных производственных факторов или работ определяет необходимость участия в предварительных и периодических осмотрах соответствующих врачей-специалистов, а также виды и объем лабораторных и функциональных исследований. Работник должен прибыть в медицинскую организацию в день, установленный календарным планом.

Кроме направления, в медицинской организации от человека потребуют документ, удостоверяющий личность, паспорт здоровья (если есть), а в случаях, предусмотренных законом – и решение врачебной комиссии, проводившей обязательное психиатрическое освидетельствование. На работника заведут амбулаторную карту, которую будут хранить у себя, и – если такового пока еще нет – паспорт здоровья. По окончании медосмотра его выдадут на руки.

На практике

В регистратуре поликлиники профосмотров ГБУ РС(Я) «Нерюнгринская ЦРБ» создана электронная база данных о всех заболеваниях, с которыми человек обращался за медицинской помощью за последние три года. Ее обновляют каждый месяц. В регистратуре, взяв добровольное согласие на прохождение осмотра, выдают маршрут прохождения профосмотра.

Осмотры психиатра и нарколога, а также врача ультразвукового исследования определенного контингента населения скоро будут проводиться в условиях поликлиники. Для них готовят отдельные кабинеты. Несмотря на дефицит кадров, администрация надеется, что такие специалисты все-таки появятся.

Проведение медосмотров всегда было хозрасчетным: медицинской организации нужно закупать оборудование, расходные материалы, канцелярию, выплачивать заработную плату, вывозить бытовые отходы и др. Почему в таком случае поликлиника профосмотров полностью не укомплектована? Потому что прибыль направляют на нужды головной организации – Нерюнгринской ЦРБ, имеющей в составе 40 подразделений. Несколько лет бюджет учреждения был дефицитным: были недополучены огромные средства. Вот и приходится деньги, заработанные в поликлинике профосмотров, направлять на нужды больницы.

В частности, в тариф медосмотра заложено время приема 1 пациента, которое в свою очередь зависит от спектра функциональных обязанностей конкретного специалиста. Согласно ранее проводившемуся хронометражу, в течение часа невролог принимает 6 человек, терапевт – более 5, лор – 8, окулист – 9. Однако с введением в действие приказа №302н, увеличившему количество медицинских исследований, нагрузка на врачей и время, затраченное на одного пациента, значительно возросли. Логичным было бы провести новый хронометраж, уменьшив интенсивность потока (допустим, окулист на законных основаниях мог бы принимать порядка 4 человек в час), но тут мешает другая проблема – пресловутый дефицит кадров.

Большинство врачей в поликлинике профосмотров – приходящие. Они проводят обследования в свободное от основной работы время. Например, окулист – 1 час в день, хирург – 1 час в день, причем, время приема постоянно меняется в зависимости от графика по основному месту работы.

Нарколог действует в рамках республиканского стандарта «Медицинский наркологический осмотр». В него входит сверка базы данных - на основании Постановления Правительства Российской Федерации №3770 от 28.04.93 г. «Перечень противопоказаний для осуществления отдельных видов деятельности, связанных с источниками повышенной опасности (допуск к управлению автотранспортом, разрешение на оружие). Нарколог проводит тестирование на наркотики, интервьюирование на скрытую зависимость и собеседование, назначает исследования на наличие определенных веществ в биологических жидкостях и т.д. Он имеет право проводить полный осмотр человека. Для людей, занятых на шахтных и высоковольтных работах, а также для водителей, показана электроэнцефалография - запись биотоков головного мозга. Общий порядок таков: если экспресс-методы дают положительные или сомнительные результаты, человека направляют на дополнительные обследования, вплоть до экспертизы.

На прием 1 человека выделяется до 10 мин. Время приема – в свободное от основной работы время, с 15 ч 30 мин. до 17 ч 30 мин. согласно нормативу, в день нарколог может осмотреть до 30 человек. Записываются – 70-75, приходится работать сверхурочно. Согласно приказу №302н, работающее население нарколог осматривает 1 раз в год. Полный медицинский осмотр, предусмотренный стандартами, проходят люди, желающие получить разрешение на оружие и водительские права. Его стоимость – 514 руб. В остальных случаях объем исследования врач определяет самостоятельно. Вполне возможно, достаточным будет и обычный осмотр стоимостью 200 руб.

Психиатр тоже осуществляет два вида осмотра: осмотры как таковые и освидетельствование, когда заключение выдает комиссия в составе не менее двух врачей. Стоимость освидетельствования - 350 руб., осмотра – 200 руб. Порядок освидетельствования регламентирован Приказом Минздрава РФ №377 от 28.04.93 г., виды деятельности, при которых оно требуется, - Приказом №695 от 23.09.02 г.

В частности, оно обязательно для «условий повышенной опасности» - при работе на высоте, со взрывчатыми веществами, связанной непосредственно с движением поездов, для гидроспасателей, военизированных частей и т.д. Цель освидетельствования – не допустить к работе имеющего противопоказания человека. На этот случай в психиатрическом диспансере имеется своя база данных. В сомнительных случаях человека могут направить на расширенную комиссию, в состав которой включен профпатолог.

Поликлиника профосмотров располагается в приспособленном помещении, где отсутствует вентиляция, с узкими коридорами. Имеется дефицит кадров. Тем не менее, в учреждении настроены на лучшее. Приказ №302н, детально регламентирующий процедуру осмотров, прежде всего, направлен на сохранение здоровья работающего населения. К помещениям и оборудованию теперь предъявляют повышенные требования. Уже сейчас в поликлинике начались изменения: реконструируют кабинеты, делают косметический ремонт, закупили массу необходимой медицинской техники. Частная клиника, располагавшаяся в здании поликлиники, освободила занимаемые площади. На порядка 200 кв.м устраивают кабинеты специалистов. Словом, в поликлинике профосмотров постепенно наводится должный порядок.

Тамара ГОРОДЕЦКАЯ

P.S. *На сайте федерального Минздрава (https://www.rosminzdrav.ru/docs/mzsr/projects/1983) размещен проект приказа Минздрава России от 22 апреля 2013 г. «О внесении изменения в приложение №2 к приказу Министерства здравоохранения и социального развития Российской Федерации от 12 апреля 2011 г. №302н «Об утверждении перечней вредных и (или) опасных производственных факторов и работ, при выполнении которых проводятся обязательные предварительные и периодические медицинские осмотры (обследования), и Порядка проведения обязательных предварительных и периодических медицинских осмотров (обследований) работников, занятых на тяжёлых работах и на работах с вредными и (или) опасными условиями труда»». Недавно в Ростове–на–Дону состоялась конфе–ренция, где широко обсуждали этот проект. Было принято решение о внесении изменений – с отменой обязательных ежегодных осмотров и осви–детельствований нарколога и психиатра. Изменения в приказ вступят в силу с 1 января 2014 г. Соответственно, врачи Нерюнгринской ЦРБ рассчитывают на существенное улучшение ситуации по прохождению профосмотров, так как сегодня работники предприятий вынуждены тратить много времени на осмотры именно у этих специалистов.*

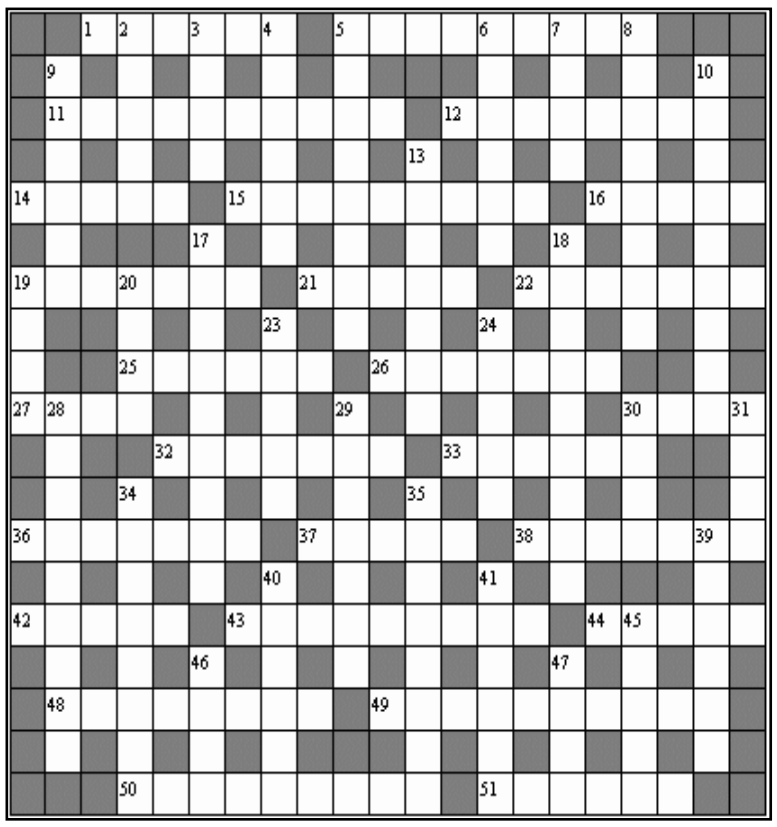

По горизонтали:
1. Одноглазый великан из греческой мифологии. 5. Передняя часть сцены. 11. Отсутствие заботливого отношения к кому-чему-нибудь. 12. Отбивная котлета из межреберной части говядины. 14. Официальный язык Ирана. 15. Чувство утомления. 16. ...-офицер. 19. Итальянский радиотехник и предприниматель. 21. Предмет для уборки мусора. 22. Наручное украшение. 25. Татарский сборщик податей в древней Руси во время татарского ига. 26. Музыкант-духовик. 27. Дела как ... бела. 30. Торопливость. 32. Сверхзвуковой пассажирский самолет. 33. Древнегреческий поэт-драматург, автор трагедии "Эдип-царь". 36. Специальность врача. 37. Шест, которым управляют ездовыми оленями, собаками. 38. Итальянский струнный щипковый музыкальный инструмент. 42. Самая большая река Польши. 43. Иносказание. 44. Национальный герой чешского народа. 48. Не уплаченный в срок налог, сбор. 49. Химический элемент, актиноид. 50. Картина Бориса Кустодиева. 51. Длинная полоса кожи или плотной ткани.

По вертикали: 2. Снежный барс. 3. Обманщик. 4. Массовые периодические издания. 5. Пропагандист. 6. Музыкальное произведение для одного или нескольких исполнителей. 7. Объединенная валюта. 8. Сказочная птица с человеческим лицом. 9. Балет Андрея Эшпая. 10. ... от престола. 13. Крупное непарнокопытное млекопитающее южных стран. 17. Омерзительный поступок. 18. Краевой центр в России. 19. Древняя китайская порода собак. 20. Государство в Вест-Индии. 23. Мягкая ворсистая хлопчатобумажная ткань. 24. Название в Древней Руси некоторых видов метательных машин. 28. Итальянский кинорежиссер ("Красная пустыня", "Профессия: репортер", "Идентификация женщины"). 29. Твердая стихотворная форма. 30. И ... простыл. 31. Порочащие слова. 34. Вымершее пресмыкающееся отряда ящеротазовых динозавров. 35. Егоза, юла. 39. Российская нефтяная компания. 40. Правый приток Лены. 41. Древнегреческий поэт-лирик, автор торжественных хоровых песнопений, культовых гимнов. 45. Американский астронавт, побывавший на Луне. 46. Дерево-медонос. 47. Негодные старые вещи, все бесполезное, ненужное.

ОТВЕТЫ НА КРОССВОРД. По горизонтали: 5. Черевики. 7. Вивальди. 9. Ссуда. 10. Асикрит. 11. Слюда. 12. Гофман. 15. Савва. 18. Батрак. 20. Автожир. 21. Тоскана. 22. Варна. 23. Полёвка. 24. Нивелир. 26. Тирана. 28. Тропа. 31. Туризм. 35. Отрок. 36. Мисюрка. 37. Аскер. 38. Припарка. 39. Дивиденд.
По вертикали: 1. Геката. 2. Тираж. 3. Свита. 4. Плюсна. 5. Частота. 6. Ирина. 7. Взрыв. 8. "Индиана". 13. Метёлка. 14. Ножовка. 15. Сервант. 16. Ветрило. 17. Антанта. 18. Бисквит. 19. Траулер. 23. Приступ. 25. Разъезд. 27. "Накипь". 29. Ряска. 30. Парад. 32. Уганда. 33. Хмырь. 34. Жатва.

Гороскоп с 22 по 28 июля

ОВЕН. В начале недели любые контакты будут получаться с большим трудом, во избежание споров, иногда лучше дипломатично промолчать, и может быть, часть дел сделать в одиночку. В середине недели, чтобы сделать то, что намечено, Овнам потребуются усилия и уверенность в своих действиях.

ТЕЛЕЦ. Не превращайтесь в практичного зануду, вы способны на большее! К тому же, если не воспользуетесь своими способностями в полной мере, судьба вас не простит. Следуйте своим внутренним потребностям и ощущениям. Среду, четверг Тельцы с уверенностью смогут назвать счастливыми днями.

БЛИЗНЕЦЫ. Есть опасность, что в карьере Близнецы могут уступить дорогу другим, но всё равно в это время ваши инициативы никто не услышит. Время окончания недели, прекрасно подойдёт для проведения важных переговоров. Вы в это время будете в меру красноречивы и необыкновенно убедительны.

РАК. В начале недели у Рака будет возможность воплотить в реальную жизнь давние замыслы. Если работа не в радость, начните поиски новой, должно повезти. Доходы - по труду. Будьте внимательны к здоровью. Хороши походы, или отдых в санатории. Не подгоняйте близких людей под свой идеал.

ЛЕВ. Вторник - один из самых удачных дней недели: в этот день Лев многое успеет решить, могут открыться новые возможности. В среду больше внимания стоит уделить детям, дома можно устроить небольшой праздник. С пятницы становятся удачными дела, связанные с кредитами, ссудами, долгами.

ДЕВА. Не боитесь работы? Тогда вы имеете все шансы улучшить своё финансовое положение, подняться по служебной лестнице, и решить личные проблемы. Работу, здоровье и вообще все сферы своей жизни, Девам рекомендуется направить на зарабатывание денежного содержания себе и семье.

ВЕСЫ. На этой неделе будьте особенно внимательны в делах и взаимоотношениях. Изрядной доли осмотрительности потребует решение семейных проблем. У некоторых из Весов не будет ни времени, ни, что самое главное, желания для того, чтобы вступить в чью-то игру. И не вступайте, не надо.

СКОРПИОН. Скорпионам есть, чем заняться - подведением итогов, завершением ранее начатых дел. Уделите, по возможности, как можно больше внимания семье или друзьям - удовольствие и пользу извлечете немалую. Среди близких и знакомых найдётся немало энергичных людей, которые поддержат вас.

СТРЕЛЕЦ. Понедельник для Стрельцов непростой, таящий какой-то подвох. Старые дела вряд ли преподнесут сюрпризы, но будьте осторожны, если вас будут пытаться соблазнить чем-то новым. Лучше оставаться в рамках надёжных отношений и заниматься текущей работой. В выходные принимайте гостей.

КОЗЕРОГ. Товары повседневного спроса и продукты питания можете покупать в любой день недели. Вы неожиданно вспоминаете, как много у вас друзей, а вот семья на время теряет вас из вида. До субботы вы все в работе, а в воскресенье Козерогов ждут помощь, любовь, подарки и хорошее общество.

ВОДОЛЕЙ. Не расстраивайтесь, это всё легко поправимо, а Судьба, пусть даже и не сразу, но обязательно преподнесет вам какой-нибудь приятный сюрприз. Суббота подарит время для встречи или станет началом весьма интересного и интригующего знакомства. Проведите воскресный вечер в компании.

РЫБЫ. Вероятно, что к середине недели Рыбы будут более всего восприимчивы к внешним влияниям, и менее всего озабочены самовыражением. Они не дадут правильных оценок чему бы то ни было. Если у вас есть романтический интерес, именно последние дни недели благоприятны для его реализации.

Всероссийская негосударственная тиражная денежно-вещевая лотерея «Золотой ключ»

780 тираж 13.07.2013г.

ПРОДАНО БИЛЕТОВ 637.065

Тур	Порядок выпадения и номера шаров	Количество выигравших билетов, шт.	Победитель получает, руб.
1	66, 56, 89, 37, 57, 18, 19	1	Квартира 1.000.000,25 руб. № 01276278 г. Кисловодск
2	53, 38, 44, 9, 55, 50, 20, 30, 41, 76, 65, 13, 70, 71, 16, 73, 3, 81, 26, 2, 34, 82, 83, 54, 4, 58, 49	1	Квартира 1.000.000,25 руб. № 01190995 г. Архангельск
3	78, 48, 5, 64, 39, 80, 51, 42, 62, 52, 31, 79, 77, 69, 33, 10, 17, 46, 45, 88, 74, 1, 32, 87, 15, 67, 40, 7, 21, 24, 6, 63, 8	1	Квартира 1.000.000,25 руб. № 00239053 Московская область
4	85	8	973 руб.
5	59	10	738 руб.
6	14	10	568 руб.
7	36	26	443 руб.
8	27	69	351 руб.
9	86	88	283 руб.
10	28	234	230 руб.
11	47	251	190 руб.
12	72	407	159 руб.
13	11	658	135 руб.
14	22	1.515	117 руб.
15	61	2.239	103 руб.
16	60	3.223	92 руб.
17	25	5.919	82 руб.
18	90	8.580	76 руб.
19	23	13.470	70 руб.
20	12	18.539	68 руб.
21	35	27.949	60 руб.
22	84	42.164	59 руб.
23	43	62.873	57 руб.
Всего:		188.235	15.130.293,75 руб.
В джекпот отчислено:			796.331,25 руб.
Невыпавшие шары:		29, 68, 75	

Результаты 979 тиража, состоявшегося 14 июля 2013 г.
Джекпот: 4.470.000 рублей.
В призовой фонд Джекпота: 400.000 рублей.
В тираже участвовало билетов: 536.073
Выиграло билетов: 104.406
Призовой фонд: 13.401.825 рублей!

Тур	Порядок выпадения чисел в розыгрыше	Количество выигравших билетов	Выигрыш каждого билета (руб.)
1	38, 28, 5, 39, 19, 4, 85	1	150.003 № 33451191 Иркутск
2	3, 7, 9, 52, 63, 21, 49, 23, 71, 60, 1, 76, 68, 50, 74, 44, 34, 88, 81, 20, 82, 16, 84, 10, 29, 13, 73, 22, 47, 30	1	240.000 № 00400657 Грозный
3	59, 67, 14, 51, 31, 26, 87, 12, 42, 86, 11, 48, 24, 54, 79, 90, 18, 6, 55, 27, 70, 17, 33, 46, 80	2	500.000 № 00277229 Пермь № 00863343 Уфа
4	40	1	200.000
5	32	2	200.000
6	77	3	200.000
7	2	4	1.000
8	66	7	700
9	35	4	500
10	62	18	400
11	56	29	300
12	72	39	201
13	25	62	170
14	53	103	150
15	69	204	125
16	15	231	112
17	37	388	110
18	64	769	109
19	78	1097	108
20	89	1607	107
21	8	2664	105
22	41	5123	103
23	65	7253	102
24	83	9184	101
25	57	16893	100
26	36	23267	98
27	58	35450	97
В призовой фонд Джекпота		400.000	

Невыпавшие числа: 43, 45, 61, 75.
Если ни одного из этих чисел на игровом поле Вашего билета нет, то Ваш билет выиграл!
Выплата выигрышей 979 тиража с 16.07.13 по 16.01.14

www.tvbingo.ru

Бинго **669 тираж** 14 июля 2013г.

Видеотрансляция розыгрыша на официальном интернет-сайте www.tvbingo.ru

Основной розыгрыш проводился до 39 хода

Выпавшие номера шаров:
18 19 09 77 24 25 43 23 81 17 51 85 45 06 62 87 55 07 33 31 47 21 48 52 44 76 28 74 57 36 02 54 60 66 04 20 39 78 73

Категория	Количество выигрышей	Сумма выигрыша
Категория 1: ЛИНИЯ (до 7 хода)	1	27 362 руб.
	Выиграл билет серии 669: №0013910 г.Красноярск.	
ДЖЕК ПОТ до 35 хода не разыгран		
БИНГО (15 совпадений)	1	300 000 руб.
	Выиграл билет серии 669: №0117028 г.Ставрополь.	
Категория 3: 14 совпадений	6	9 121 руб.
Категория 4: 13 совпадений	74	740 руб.
Категория 5: 12 совпадений	527	130 руб.
Категория 6: Дополнительный розыгрыш по двум последним цифрам номера билета	Выигрышные комбинации: 34,76,27,62,79,57,44,24,61,60	
	4 411	50 руб.
Категория 6: Дополнительный розыгрыш по последней цифре номера билета	Выигрышная комбинация: 9	
	4 646	30 руб.

Дополнительно разыграно
Выигрыши в размере 200 000 рублей (Автомобиль) выиграли билеты серии 669: №0092023 г.Санкт-Петербург , №0067956 г.Пермь, №0063044 г.Москва.

ВСЕГО:	9 669	1 465 288 руб.

В фонд «Джек Пот» следующего тиража перечислено 194 257 руб

Разрешение ФНС России №948 от 28.06.2012г. ГРН Н200К/001044 ФНС

Выигрышные билеты принимаются к оплате на следующий день после проведения тиража с предъявлением документа, удостоверяющего личность.
Выигрыши выдаются Оператором или его региональным представителем, после предъявления лотерейного билета.
Выигрышные билеты лотереи «БИНГО», лотереи «СПОРТЛОТО 5 из 49» и лотереи «ЗОЛОТАЯ РЫБКА» принимаются к оплате до 28.06.2017г.
Выигрышные билеты лотереи «СПОРТЛОТО +» принимаются к оплате до 29.12.2017 г.

ТВОИ ЛЮДИ, НЕРЮНГРИ!

От комсорга класса - до председателя райсовета

В небольшом рабочем поселке Аллах-Юнь Усть-Майского района Якутии в семье молодых специалистов Веры и Николая Шавриных, приехавших в этот заснеженный и легендарный край по распределению после окончания Хабаровского горного техникума, появилась на свет долгожданная дочка. Родители нарекли ее Галиной.
Детство Галины, которое прошло в шахтерском поселке Кангалассы, мало чем отличалось от детства сотен других детей советской эпохи, и было по-настоящему счастливым. Росла девочка в обычной советской семье, воспитывалась на идеалах современной эпохи. Главным увлечением были книги. Именно произведения русских классиков сыграли главную роль в формировании личности моей героини.
- Тогда не было компьютеров. А книги, были настоящими учителями жизни. Читали много, все подряд. Анализировали, спорили, старались во всем походить на литературных героев, - рассказывает моя собеседница, с легкостью цитируя Лермонтова, Пушкина, Толстова и Чехова.
Родители Галины Кошуковой, которые 5 августа отметят знаменательный юбилей – 60-летие совместной жизни и сегодня проживают в Якутии в шахтерском поселке Кангалассы рядом с Якутском. Годы трудовой деятельности прошли в подразделении промышленного гиганта республики – флагмана угольной промышленности п/о «Якутуголь» на разрезе «Кангаласский».
С детства родители приучали дочь к труду и честности, с малых лет прививая понятия чести и достоинства.

- В жизни можно было все простить и все исправить, кроме предательства, подлости, лжи. Это были главные принципы воспитания в то время. Всегда нужно было уметь быть честным не только перед собой, но и перед окружающими тебя людьми. Нужно было уметь признавать свои ошибки. Нельзя было оставаться равнодушным к чужой беде, отказывать в помощи нуждающимся. И мы свято следовали этим идеалам, на которых воспитывались и учились жить, **- говорит Галина Николаевна Кошукова.**

Несмотря на то, что жить приходилось в сложных бытовых условиях, люди отличались чуткостью, открытостью и добротой. Проживая в так называемых «засыпухах», в квартирах барачного типа, они умели делить сообща все выпадающие на их долю беды и радости. Во всем присутствовало чувство локтя: один за всех и все за одного.

С детства Галина поняла одно из главных жизненных правил: трудности только закаляют характер, и чтобы достичь поставленной цели, человек должен уметь рассчитывать только на свои силы, на самого себя. Обладая природным очарованием, способностью сострадать и не оставаться безучастной к происходящему, ей всегда легко удавалось ладить с людьми. А волевой характер, уверенность и настойчивость помогали добиваться реализации поставленных целей. Так проходила жизнь молодой советской девушки, которая волею Судьбы всегда находилась в центре внимания, в гуще происходящих событий. Активная жизненная позиция, верность идеалам советской эпохи, открытость и дружелюбие, принесли свои плоды.

Именно ей в школьные годы сверстники доверили встать во главе пионерской организации, а в старших классах возглавить комсомольскую первичку, выбрав комсоргом.

Являясь лидером, Галина принимала решения, выступала инициатором организации встреч своих школьных товарищей с героями Великой Отечественной войны и тыла, являлась

Родители: Вера Александровна и Николай Григорьевич Шаврины.

активисткой Тимуровского движения и вместе с товарищами оказывала помощь представителям старшего поколения.

Сверстники с удовольствием принимали участие во всех предлагаемых ею проектах – будь то встреча с ветеранами Великой Отечественной войны, или посещение и оказание помощи на дому одиноким пенсионерам, проведение субботников или подготовка школьных тематических вечеров, поход в кино, или организация досуга малышей.

Школьные годы – самые прекрасные в жизни каждого из нас. Именно в этот период формируются характер и личность человека, определяется его жизненная позиция. Галина не была исключением, и, возможно, поэтому, выбрала не совсем женскую, по тем временам профессию – профессию строителя.

- Мой отец очень хотел сына, поэтому воспитывал меня по-мужски. Доверял управление мотоциклом, брал с собой на рыбалку, учил управлять моторной лодкой, на которой частенько выезжали рыбачить на Лену. Поэтому, сложилось так, что я больше общалась с мальчишками, - рассказывает моя собеседница. – И, когда пришло время выбирать профессию, – сомнений не было. Твердо знала, что буду строителем.

В Парламенте Республики (январь, 2013 г.)

В 1978 году Галина став дипломированным специалистом по промышленному и гражданскому строительству, после окончания института приехала на Всесоюзную молодежную стройку – в город Нерюнгри.

- Это было прекрасное время. В только начинающем строиться городе жизнь бурлила. Молодые специалисты ехали сюда из различных уголков могучего и нерушимого Союза, чтобы возвести здесь город своей мечты, **- продолжает моя собеседница.**

Специалисты, тем более строители, в то время были очень востребованы, поэтому с трудоустройством проблем не возникло. Работать Галина начинала мастером в СУ-7 треста «Гражданстрой». Потом перешла работать инженером в проектно-сметное бюро треста «Гражданстрой». Затем работала руководителем группы подготовки производства, начальником отдела проектирования производства работ комбината «Якутуглестрой», заместителем главного инженера Разрезо-строительного управления комбината «Якутуглестрой».

Непосредственное участие принимала в строительстве первых каменных многоквартирных домов, школ и детских садов, Центра культуры и духовности им. А.С.Пушкина, Нерюнгринского угольного разреза и обогатительной фабрики. Это было время больших побед. Стройка велась ударными темпами. Каждый день в город приезжали все новые и новые бригады строителей, молодежные десанты, комсомольские отряды. Дома и объекты соцкультбыта росли как грибы. Жизнь постепенно налаживалась.

В тресте "Гражданстрой" с начальником ССУ-11 Л.М.Жуком (1983 г.).

Здесь Галина встретила свою судьбу. Семья была дружной, муж Андрей работал в строительном управлении СУ-17 треста «Гражданстрой», поэтому кроме личных привязанностей, молодых объединяла работа. В том числе благодаря помощи и поддержке супруга Галине удалось реализовать все свои планы, добиться успеха в профессиональной деятельности, став руководителем одного из ведущих частных предприятий строительной индустрии Нерюнгринского района.

1992 год открыл новую страницу в жизни моей героини. Время повсеместной перестройки

На заседании в Госсобрании (Ил Тумэн) (январь 2013 г.).

для людей инициативных и волевых открывало много возможностей для реализации собственных планов и идей. Именно тогда, многие из них, уловив новые веяния современной эпохи, предпринимали попытки по открытию собственного дела.

Одним из таких пионеров-создателей малого бизнеса в Нерюнгри и стала Галина Кошукова, создав частную строительную компанию ООО «СахаРемстрой».

- Решение уйти в собственный бизнес – не было спонтанным. Это решение принимали с супругом вместе. Вместе просчитывали свои силы, все возможные риски и прогнозные затраты. Вместе решали с чего начинать. Опасения того, что не получится, безусловно, были. Но вера в себя и собственные силы, все-таки взяли верх.

В первый же год работы предприятию, со штатной численностью всего шесть человек, удалось не просто сработать рентабельно, но и получить существенную прибыль.

Первый офис базировался в небольшом помещении, выделенном директором Нерюнгринского автотранспортного предприятия Виктором Григорьевичем Скотаренко. Это была одна комнатка, в которой помещался стол и несколько стульев.

Благодаря помощи и поддержке директора ОАО «Сахателеком» Анатолия Ивановича Фесенко, у «Сахаремстрой» появился новый офис, который базировался в п. Серебряный Бор. Здесь же, фирма открыла свой первый магазин. Ассортимент составляла продукция, которой рассчитывались с предприятием заказчики предоставляемых ими услуг: от продуктов питания до запчастей и строительных материалов.

Время шло, бизнес постепенно расширялся. Новое тысячелетие открыло новые возможности для тех, кто сумел выстоять в 90-е. В этот период государство стало уделять внимание развитию частного бизнеса. Стали создаваться общественные советы, призванные оказывать помощь и содействие представителям малого предпринимательства.

В Якутии в 2003 году был создан Координационный Совет по поддержке и развитию малого предпринимательства при Президенте Республики Саха(Якутия), в состав которого вошла Галина Кошукова.

На эвенкийском празднике Икэнипкэ.

Встреча на Эльге.

Активная жизненная позиция, неравнодушие и стремление к самосовершенствованию, заложенные еще в детские годы, стали определяющими на жизненном пути Галины Кошуковой.

В 2002-м Галина Николаевна принимает решение участвовать в выборах депутатов Нерюнгринского муниципального Совета. За Галину Кошукову проголосовало большинство избирателей. С большим преимуществом Галина Кошукова побеждает на выборах и становится депутатом представительного органа местного самоуправления района.

Депутатство дает хорошую возможность не просто решать насущные проблемы нуждающихся в то время представителей малого и среднего бизнеса, но и отстаивать права и интересы своих избирателей, заниматься решением более глобальных вопросов, направленных на повышение качества жизни земляков.

В одном из пунктов предвыборной программы кандидата в депутаты значилось обслуживание многоквартирных домов, расположенных на территории избирательного округа, по которому и баллотировалась Г.Кошукова. Начавшееся в это время реформирование отрасли жилищно-коммунального хозяйства требовало принятия кардинальных мер и решений в вопросах содержания жилищного фонда. И здесь Галина Кошукова была одной из первых. Жители многоквартирных домов, расположенных на пр. Дружбы народов, сданных в эксплуатацию в 1981, 1982 и 1983 годах, доверили частному предприятию «СахаРемстрой» заниматься их обслуживанием и содержанием.

- Мы были пионерами в этом деле. Начинать приходилось с нуля. Тогда не было никаких адресных программ по проведению ремонтных работ, не выделялись средства на ремонт инженерных внутридомовых сетей. Своими силами приобретали лакокрасочные и строительные материалы, чтобы привести в порядок подъезды, отремонтировать козырьки и перила, лестничные марши. Устанавливали и утепляли входные двери в подъездах, приобретали и устанавливали кодовые замки, ремонтировали межпанельные швы, балконные перекрытия и т.д. Все работы выполнялись за счет средств квартплаты жильцов. И надо сказать, что нам это удавалось.

Открытие этно-культурного центра "Эян" в с. Иенгра (2002 г.).

Не остаются без внимания бизнес-леди и народного избранника вопросы социальной обеспеченности малоимущих слоев населения, ветеранов Великой Отечественной войны и тыла, проблемы многодетных семей и пенсионеров, занятости молодежи и обучения подрастающего поколения. Пристальное внимание уделяется деятельности образовательных учреждений, как общего среднего, так и профессионального звена. С 2002 года Галина Кошукова входит в состав Государственной аттестационной комиссии Технического института (филиал) Якутского Государственного университета им. М.К.Аммосова.

Особое внимание уделяется вопросам развития и возрождения строительной индустрии. Являясь по образованию строителем, Галина Николаевна поднимает вопросы завершения строительства имеющейся на территории района «незавершенки». Силами специалистов, возглавляемого ею предприятия «СахаРемстрой» приводятся в порядок заброшенные городские объекты. Из руин удалось восстановить здание, в котором сегодня располагается одна из самых престижных гостиниц Нерюнгри – «Тимптон». Вторую жизнь получает заброшенный когда-то «Каскад», где в настоящее время базируются рынок и современные торговые павильоны.

В с. Иенгра в июле 2002 года на месте бывшего пепелища, по решению местных жителей села Иенгра, появляется современный этнокультурный центр «Эян», в стенах которого сегодня проходят все культурно-массовые мероприятия и торжественные вечера, посвященные празднованию знаменательных дат, здесь же проходят встречи высокопоставленных гостей из столицы республики, дальневосточных и зарубежных делегаций.

Осенью 2003-го в с. Иенгра ООО «СахаРемстрой» сдает в эксплуатацию детский сад «Золотиночка». В Нерюнгри - в 2006-ом ООО «СахаРемстрой» завершено строительство детского сада «Радуга», в котором силами предприятия были выполнены не только строительно-монтажные работы, но и приобретена вся необходимая для детского дошкольного учреждения мебель, игровые комплексы, оборудование для пищеблока и прачечной и т.д.

В том же 2006 году силами предприятия Галины Кошуковой завершается строительство в Нерюнгри главного офиса Сберегательного банка на пр. Ленина.

Высокий профессиональный труд Галины Кошуковой отмечен заслуженными наградами. В 2005 году Галине Николаевне присвоено звание **«Почетный строитель России»,** в 2011-м - **«Заслуженный строитель Республики Саха (Якутия)».**

В 2008 году нерюнгринцы вновь поддержали кандидатуру Галины Кошуковой на выборах в районный Совет депутатов. Учитывая имеющийся богатый опыт в сфере строительства, коллеги назначили ее председателем постоянной депутатской комиссии по строительству и ЖКХ. Постепенно количество домов, взятых на обслуживание «СахаРемстроем» увеличивалось. Предприятие росло. И в 2011 году для обслуживания жилищного фонда было создано дочернее предприятие «Жилремстрой».

Параллельно с основной деятельностью, Галина Кошукова продолжает заниматься депутатской работой, исполняя наказы своих избирателей. И в феврале 2012 года большинством голосов избирается председателем Нерюнгринского районного Совета депутатов (II созыва).

День оленевода в Иенгре.

- Депутатство – это не самоцель, - говорит моя собеседница. - Это, прежде всего, желание изменить в лучшую сторону жизнь земляков, это колоссальная ответственность перед теми, кто доверил мне представлять свои интересы в различных органах власти, отстаивать их права, принимать решения, направленные на повышение качества жизни каждого жителя района, не зависимо от его политической и социальной принадлежности.

Я убеждена, что депутаты должны работать, прежде всего, для народа. Именно интересы народа, избирателей, должны быть главенствующими при принятии ими тех или иных решений.

Сегодня Галина Кошукова – человек в районе хорошо известный. Многие нерюнгринцы знакомы с ней лично, многие находили в ее лице главного помощника в решении насущных проблем, доброго друга и наставника – в профессиональной деятельности.

Встреча с президентом РС(Я) В.Штыровым (2002 г.).

Сфера деятельности предпринимателя Кошуковой постоянно расширяется. Созданный в лихие 90-е бизнес, твердо стоит на ногах и продолжает развиваться. А Галина, по-прежнему, отличается юношеским задором и неравнодушием к бедам и чаяниям своих соотечественников. Она, как и много лет назад, всегда готова протянуть руку помощи ближнему, встать на защиту прав и интересов своих земляков, добиваться принятия важных для каждого жителя района решений, направленных на повышение инвестиционной привлекательности родного города и нерюнгринской земли.

Индира БАБОШИНА.
Фото из архива Г.Н.Кошуковой

ПОЧТОВАЯ ЭКСПЕДИЦИОННАЯ КОМПАНИЯ

ДОСТАВКА ГРУЗОВ ЖЕЛЕЗНОДОРОЖНЫМ И АВТОМОБИЛЬНЫМ ТРАНСПОРТОМ ПО ВСЕЙ РОССИИ

Единая справочная: 8-800-200-80-11
Филиал в Нерюнгри: +7 (41147) 66-0-66
База ППС, оф.4, 1 этаж
www.postec.ru

Уважаемые нерюнгринцы!

Социальными магазинами продолжается прием вещей от населения для социально незащищенных граждан. Принимаются бывшие в употреблении, но находящиеся в хорошем состоянии, детские, женские и мужские вещи, предметы домашнего обихода, постельные принадлежности, детские игрушки, обувь.

Прием вещей от населения осуществляется по пятницам и субботам с 12 до 16 часов в социальном магазине г.Нерюнгри, расположенном по адресу: ул.Карла Маркса, 17/1 (первый этаж).

19 октября 2013 г. в 19.00 по адресу: г.Нерюнгри, ул. Южно-Якутская, 27/2 (культурно-этнографический центр) состоится общее собрание по учреждению общественной организации “Саха аймах”. Справки по тел.: 8(41147) 4-20-68, +7-924-160-2059.

В ЗАО «Металлургшахтспецстрой» требуются: монтажники, электромонтажники. **В ООО «Мечел транс Восток» для работы в г. Тында** – ведущий специалист отдела кадров. **Обращаться по тел.: 93-587, 93-507.**

Давайте начнем экономить !!!

Предприятие реализует трубы и фитинги из пластика для воды, отопления и канализации, квартирные водомеры Minol, биметаллические радиаторы

К вашим услугам установка и монтаж

4-64-27
8-914-284-3503
8-924-160-3912
С 10-00 до 17-00, в субботу с 11-00 до 15-00.

Геологов, 55/1, здание бывшего ДЕЗ, 2 эт., каб. 29

ЖАЛЮЗИ - от 300 руб./кв.м
РУЛОННЫЕ ШТОРЫ - от 650 руб./кв.м
Выезд на замер, установка - БЕСПЛАТНО
4-23-86, 25-25-3, 8-924-167-7575.

Предъявителю купона - дополнительная скидка 5%
Купон действителен до 1 октября 2013 г.

ОБЪЯВЛЯЕТ АКЦИЮ
«Готовь сани летом!»
ЕВРОПА
ПРЕДЛАГАЕМ ЧИСТКУ ВЕЩЕЙ ЗИМНЕГО АССОРТИМЕНТА:
дубленки, пуховики, пальто и др.
ЕвропаПлюс ХИМЧИСТКА
со скидкой 10-20%
Наш адрес: ул. Аммосова, 2/2.
Часы работы: понедельник-суббота - с 9 до 20 час., воскресенье - с 10 до 18 час.
ПРИ ЗАКАЗЕ НА СУММУ СВЫШЕ 5 000 ДИСКОНТНАЯ КАРТА В ПОДАРОК!
(41147) 6-22-55, (41147) 68-123, +7-914-283-8050, +7-924-465-0415

НУЖЕН РЕМОНТ?
ООО «ЕвроСтрой»
предлагает полный спектр услуг по самым новейшим технологиям
Комплекс ремонтно-строительных и ремонтно-отделочных работ любого уровня сложности (входы, наружные работы, крыльца, ремонт, отделка, перепланировка помещений, составление и подготовка технической, отчетной и сметной документации).
Вы можете быть уверены! Поставленные задачи будут выполнены в нужные вам сроки и на высоком уровне!
Ждем вас по адресу: ул.Ленина,16/1, офис 83 (последний подъезд, с обратной стороны).
Тел.: 6-35-84, 8-924-877-9501.

ул. Кравченко, 18
4-30-37, 8-924-875-08-64
МАГАЗИН "Гоби"
ТОВАРЫ ИЗ МОНГОЛИИ
Одежда из:
• верблюжьей шерсти
• пуха Яка
• кашемира
В магазине «Гоби» вы можете приобрести не только одежду, но и одеяла, пледы, спальные мешки, шапки, шарфы, варежки и перчатки, кожгалантерею и многое другое. Здесь также представлены кашемировые пальто и мужские кожаные куртки.
Режим работы: пн-пт - с 11 до 19 час., перерыв с 14 до 15 час. сб, вс - с 11 до 18 час., без перерыва

АТЕЛЬЕ «Натали»
- *Пошив и реставрация кож. изделий;*
- *ремонт одежды;*
- *пошив а/м чехлов.*

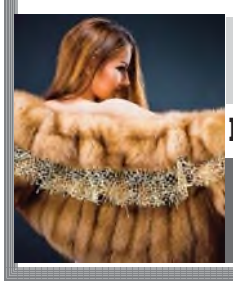

Летняя скидка на реставрацию и чистку шуб
Имеются меха и кожа
Юж.-Якутская, 39/1. Тел.: 6-24-19, 8-924-142-0707.

РЕАЛИЗУЕМ МЕТАЛЛОПРОДУКЦИЮ в г.Нерюнгри

Лист оцинкованный 0,55 мм;
лист 2 мм, 3, 4, 5, 6, 8, 10, 16, 20 мм;
полоса 4х40;
круг А1 Ф 12, 16, 20, 30 мм;
уголок 40, 50, 63, 75, 100 мм;
швеллер 8, 10, 12, 14, 16, 24 мм;
труба профильная 15х15х1,5; 20х20х1,5; 25х25х1,5; 40х20х2; 50х50х3;
труба ВГП Ф 20, 25, 32, 40, 50;
труба э/с ГОСТ 10705-80 Ф 57, 76, 89, 108, 159, 219;
катанка 6,5 мм, 8 мм.

ГИБКАЯ СИСТЕМА СКИДОК
Возможно формирование сборных вагонов
8-924-160-2110, 8-914-241-1777

Общество с ограниченной ответственностью
«Южно-Якутский научно-исследовательский центр”
(Учебный центр)

ООО «Южно-Якутский научно-исследовательский центр» - специализированная организация, занимающаяся научно-образовательной деятельностью:

- подготовка и проверка знаний работников предприятий по вопросам охраны труда (госаккредитация от 08.06.11г. № 1827);
- осуществление функций службы охраны труда или специалиста по охране труда работодателей, численность работников которого не превышает 50 человек (госаккредитация от 06.12.12г. № 2687);
- подготовка и проверка знаний работников предприятий по пожарно-техническому минимуму;
- предаттестационная подготовка по промышленной и энергетической безопасности.

Заявки принимаются по адресу: г. Нерюнгри, пр. Геологов, 55/1, офис 23-27 (3 этаж)
Тел. (41147) 48-110, тел/факс (41147) 44-326. E-mail: uzent@rambler.ru

Плановое отключение горячего водоснабжения в Нерюнгринском районе

Энергетики филиала «Нерюнгринская ГРЭС» ОАО «ДГК» приступают к очередному этапу ремонтной кампании, направленной на подготовку энергооборудования к надежной работе во время отопительного сезона 2013-2014гг.

Так, в соответствии с ремонтной программой и утвержденным графиком отключения магистральных тепловых сетей и оборудования Нерюнгринской ГРЭС для проведения летних ремонтных работ с 25 июля по 12 августа включительно в городе Нерюнгри, поселках Серебряный Бор и Беркакит будет отключен теплоноситель, обеспечивающий подогрев горячего водоснабжения. В этот период персоналу района тепловых сетей предстоит устранение свищей на магистральных трубопроводах, замена, демонтаж и врезка 29 единиц арматуры, замена участков трубопроводов. К началу работ подготовлены необходимые материалы, оборудование и запасные части.

25 июля будут проводиться гидравлические испытания магистральных тепловых сетей на прочность и плотность. В этот период категорически запрещается находиться в зоне прокладки тепловых сетей, спускаться в тепловые камеры и колодцы.

Пресс-служба филиала «Нерюнгринская ГРЭС» ОАО «ДГК»

Информация о наличии (отсутствии) технической возможности доступа к регулируемым товарам и услугам регулируемых организаций, а также о регистрации заявок на подключение к системе тепло-, водоснабжения и водоотведения ООО «Энергорайон Чульман» за II квартал 2013 года.

№ п/п	Наименование показателей	теплоснабжение	водоснабжение	водоотведение
1	Количество поданных заявок на подключение к системе	1	1	1
2	Количество зарегистрированных заявок на подключение к системе	0	0	0
3	Количество исполненных заявок на подключение к системе	0	0	0
4	Количество заявок на подключение к системе, по которым принято решение об отказе в подключении	0	0	0
5	Резерв мощности системы	0 (Гкал/час)	0 (тыс.м^3/сут)	0 (тыс.м^3/сут)
6	Справочно: количество выданных тех.условий на подключение	1	1	1

Центр занятости приглашает на работу

ООО «Сахаяна» маг. «Сандалы» требуется грузчик. Тел. 6-70-63.

Администрации п.Чульман требуются: бухгалтер, экономист, секретарь. Тел. 7-17-70.

ФГУП «Ведомственная охрана» Минэнерго России требуется контролер. Тел. 4-29-83

ГБУ РС(Я) РИАЦЭМ Министерства охраны природы РС(Я) требуется главный инженер-химик. Тел. 4-61-96.

ГБУ РС(Я) Республиканский центр для детей и подростков с ограниченными возможностями слуха и речи «СУВАГ» требуется бухгалтер-материалист. Тел. 4-64-33

Управлению федеральной службы судебных приставов по РС(Я) требуются: судебный пристав-исполнитель, помощник судебного пристава-исполнителя. Тел.: 4-52-74, 4-02-61.

Филиал ФГУП «Охрана» МВД требуется бухгалтер. Тел. 4-27-93

Дистанция пути ПЧ-23 п.Беркакит требуется водитель категории «ВСД». Тел. 7-35-95.

Нерюнгринской ЦРБ требуются: специалист отдела кадров, медицинская сестра, кухонная рабочая, плотник, санитарки, электрик, подсобный рабочий, уборщица, водитель. Тел.: 4-59-65, 4-21-70.

ОАО «ЯУС» требуются: энергетик, слесарь-сантехник. Тел. 4-11-98.

ОАО «Нерюнгринский городской водоканал» требуются: электромонтер по ремонту и обслуживанию электрооборудования 3 разряда, фрезеровщик 5 разряда, слесарь по КИПи А 5 разряда. Тел. 4-17-78

ОАО «Нерюнгриэнергоремонт» требуются: начальник монтажного участка, мастер по ремонту оборудования тепловых сетей, фрезеровщик, газорезчик, электрослесарь по ремонту электрооборудования. Тел. 9-53-82

ОАО «НАТП» требуются: водители «Д», слесарь-моторист 5 р., мойщик-уборщик автобусов, электрогазосварщик 4,5 р., бухгалтер расчетного отдела. Тел. 4-18-70.

ОАО «Дорожник» требуются: машинист экскаватора, лаборант асфальтобетонного завода, машинист автогрейдера, оператор асфальтобетонного завода. Тел. 6-45-77.

ОАО «Нерюнгринская птицефабрика» требуются: слесарь по ремонту сельскохозяйственного оборудования, птицевод, начальник птицеводческого участка, теплотехник, секретарь, рабочие в убойный цех, рабочие в ветеринарную службу, грузчики, слесарь-сантехник, плотник, слесарь по ремонту электрооборудования, электрогазосварщик. Тел. 7-92-85.

ООО «Нерюнгринская мониторинговая компания» требуется электромеханик (техник по системам сигнализации). Тел. 4-47-01.

ООО «Инфосистемы-РП» требуется менеджер. Тел. 4-77-04

ООО «СпецтрансЧульман» требуются: крановщик, машинист автогрейдера. Тел. 7-62-03

ООО «Саха-промэлектроремонт» требуется газоэлектросварщик. Тел.: 9-22-71, 9-22-74

ООО «Аракс» требуются: контролер-кассир, бухгалтер-кассир. Тел.: 3-03-03, 4-24-52

ООО «ЖУК» требуются: мастер, слесарь-сантехник, плотник, дворник, уборщик лестничных клеток. Тел. 4-47-91.

МУП «ЖЭК» требуются дворники. Тел. 3-35-09.

МУП «С ЖЭК» требуются: мастер ЖЭУ, мастер-теплотехник СТУ. Тел. 7-94-54

ООО «Транспорник Беркакит» требуется водитель. Тел. 7-33-34

ООО «Управляющая компания Беркакит» требуется ведущий инженер по охране труда (можно по совместительству). Тел. 7-33-34

ООО «Полиграфический центр» требуются: переплетчик, дизайнер. Тел.: 4-24-19, 4-07-09

ООО «Калина» требуется дистрибьютер-курьер. Тел. 8-924-463-43-49.

ООО Юридическое агентство «Советник» требуется секретарь-администратор. Тел. 6-59-48

ООО «Техстройконтракт-Сервис» требуются: механик, бухгалтер. Тел. 8-914-713-21-77.

ООО Компания «Саха-Таас» требуются: заведующий хозяйством, бухгалтер. Тел. 6-11-19.

ООО «ТД Акварель» требуется кассир-продавец. Тел.: 6-51-87, 8-924-464-61-30.

МБУ «Нерюнгринская городская библиотека» требуется специалист по кадрам. Тел. 4-05-30.

МБУК НЦ Библиотечная система требуется заместитель директора по АХЧ. Тел.: 4-36-50, 4-35-88.

Южно-Якутскому технологическому колледжу требуются: педагог-психолог, специалист по аудио- визуальным средствам обучения, слесарь-электрик. Тел.: 4-06-42, 4-02-41.

Д/с «Классика» требуются: повар, работник по обслуживанию здания, кухонная рабочая, помощник воспитателя. Тел.: 4-16-44, 4-09-54.

Д\с «Жаворонок» требуются: кухонный рабочий, уборщик производственных и служебных помещений. Тел. 4-04-27

Д/с «Красная шапочка» требуются: помощник воспитателя, повар 5 р., медицинская сестра, подсобная рабочая кухни, уборщик служебных помещений. Тел. 6-50-58.

Д/с «Полянка» требуются: помощник воспитателя, медицинская сестра бассейна, подсобная рабочая кухни, повар. Тел. 4-20-38.

Д/с «Снежинка» требуются: воспитатель, повар, медицинская сестра бассейна, помощник воспитателя, уборщик производственных и служебных помещений. Тел. 6-33-29.

Д/с «Одуванчик» требуются: воспитатель, делопроизводитель, помощник воспитателя, плотник, слесарь-сантехник. Тел.: 6-22-09, 6-27-24.

Д/с №2 «Веселый дельфин» требуются: медицинская сестра диетическая, медицинская сестра процедурная, воспитатель, учитель физической культуры, слесарь-электрик. Тел. 4-37-31.

МОУ СОШ №2 требуется педагог-психолог. Тел. 6-20-33.

МОУ СОШ №15 требуются: рабочий по комплексному обслуживанию, сантехник, электрик, дворник. Тел.: 6-88-18, 7-45-16.

ИП Кизерова требуются страховые агенты. Тел. 8-924-860-64-25.

Предлагаем вакансии для трудоустройства с выездом.

ВАХТА:

ООО «Стройсервис» требуются варщик битума, машинист паровой котельной установки, уборщик служебных помещений, электрогазосварщик, кладовщик ГСМ, кладовщик. Тел.: 8(495)9599894, 8(495)9599892.

ООО «Стройконтроль» требуются: оператор на нефтебазу, автокрановщик. Тел. 4-21-50.

ООО «Правоурмийское» Хабаровский край, п. Солнечный требуются: маркшейдер участковый, начальник транспортно-механического участка, проходчик (с правом управления самоходными буровыми установками) миниматик, бумер, ВТФ, машинист дизельной электростанции, водитель самосвала, водитель пассажирского транспорта, мастер хвостового хозяйства, технолог обогатительной фабрики, начальник обогатительной фабрики, концентраторщик, ученик концентраторщика, сушильщик-фильтровальщик, ученик сушильщика-фильтровальщика, машинист насосных установок, пробоотборщик, ученик машиниста насосных установок, пробоотборщик, главный механик, юрист, инженер по охране труда и промышленной безопасности, инженер КИПиА и РзиА, инженер технического отдела, инженер по охране окружающей среды и надзору ГТС, начальник горно-обогатительного комплекса, начальник административно-хозяйственного участка, геолог участковый, заточник, машинист буровых установок, механик подземного участка, электрослесарь дежурный и по ремонту оборудования, специалист отдела информационных технологий, начальник участка энергообеспечения, наладчик КИПиА и РзиА, электрослесарь подземный, машинист а/м крана, разнорабочий, кладовщик, повар. Тел. 8-914-427-57-76, e-mail: asvasileva@rus-olovo.ru.

СЕЗОН:

ООО «Сахалинуголь» требуются: машинист экскаватора гидравлического 5,6 р., горный мастер, электрослесарь подземный 4,5 р. Тел. 8(495)956-25-26 (добавочный 213), эл.адрес: BajsarovMF@sahmsk.ru.

ОАО «Алмазы Анабара» требуются: водители «БелАз», машинисты бульдозеров Д-375, водители фронтальных погрузчиков, мотористы ДВС, слесарь по топливной аппаратуре, токари. Тел.: 8(4112) 45-13-00, 8-914-270-73-52.

ООО «Нирунган» требуются: мастер горный, водитель «СДЕ», ДОПОГ, машинист бульдозера ТЗТ, ЛЗТ, машинист автогрейдера, машинист погрузчика фронтального, слесарь по ремонту агрегатов, слесарь по топливной аппаратуре, моторист по ремонту импортных двигателей, инженер по землеустройству, главный маркшейдер, участковый маркшейдер, механик по автотранспорту, машинист погрузчика, занятый на погрузке горной массы. Тел. 6-93-07.

Обращение к предприятиям, организациям и населению Нерюнгринского района

Обращение к предприятиям, организациям и населению Нерюнгринского района по соблюдению правил электро- и пожарной безопасности в охранных зонах объектов электросетевого хозяйства и особых условий использования земельных участков, расположенных в границах таких зон.

Для надёжного энергоснабжения предприятий и организаций Нерюнгринского района филиал ОАО «Дальневосточная распределительная сетевая компания» «Южно-Якутские электрические сети» вышел на новый уровень обслуживания клиентов, который способствует повышению качества обслуживания потребителей.

С целью бесперебойного электроснабжения населенных пунктов и предприятий, предотвращения поражения электрическим током и соблюдения правил пожарной безопасности, филиал ОАО «ДРСК» «Южно-Якутские электрические сети» призывает предприятия, организации, и население Нерюнгринского района соблюдать требования Постановления Правительства РФ от 24 февраля 2009 года №160 «О порядке установления охранных зон объектов электросетевого хозяйства и особых условий использования земельных участков, расположенных в границах таких зон».

В охранных зонах запрещается осуществлять любые действия, которые могут нарушить безопасную работу объектов электросетевого хозяйства, в том числе привести к их повреждению или уничтожению, и (или) повлечь причинение вреда жизни, здоровью граждан и имуществу физических или юридических лиц, а также повлечь нанесение экологического ущерба и возникновение пожаров, в том числе:

а) набрасывать на провода и опоры воздушных линий электропередачи посторонние предметы, а также подниматься на опоры воздушных линий электропередачи;

б) размещать любые объекты и предметы (материалы) в пределах созданных в соответствии с требованиями нормативно-технических документов проходов и подъездов для доступа к объектам электросетевого хозяйства, а также проводить любые работы и возводить сооружения, которые могут препятствовать доступу к объектам электросетевого хозяйства, без создания необходимых для такого доступа проходов и подъездов;

в) находиться в пределах огороженной территории и помещениях распределительных устройств и подстанций, открывать двери и люки распределительных устройств и подстанций, производить переключения и подключения в электрических сетях (указанное требование не распространяется на работников, занятых выполнением разрешенных в установленном порядке работ), разводить огонь в пределах охранных зон вводных и распределительных устройств, подстанций, воздушных линий электропередачи, а также в охранных зонах кабельных линий электропередачи;

г) размещать свалки;

д) производить работы ударными механизмами, сбрасывать тяжести массой свыше 5 тонн, производить сброс и слив едких и коррозионных веществ и горюче-смазочных материалов (в охранных зонах подземных кабельных линий электропередачи);

е) складировать или размещать хранилища любых, в том числе горюче-смазочных, материалов;

ж) размещать детские и спортивные площадки, стадионы, рынки, торговые точки, полевые станы, загоны для скота, гаражи и стоянки всех видов машин и механизмов, за исключением гаражей-стоянок автомобилей, принадлежащих физическим лицам, проводить любые мероприятия, связанные с большим скоплением людей, не занятых выполнением разрешенных в установленном порядке работ (в охранных зонах воздушных линий электропередачи);

з) использовать (запускать) любые летательные аппараты, в том числе воздушных змеев, спортивные модели летательных аппаратов (в охранных зонах воздушных линий электропередачи);

В пределах охранных зон без письменного решения о согласовании сетевых организаций юридическим и физическим лицам запрещаются:

а) строительство, капитальный ремонт, реконструкция или снос зданий и сооружений;

в) посадка и вырубка деревьев и кустарников;

е) проезд машин и механизмов, имеющих общую высоту с грузом или без груза от поверхности дороги более 4,5 метра (в охранных зонах воздушных линий электропередачи);

ж) земляные работы на глубине более 0,3 метра (на вспахиваемых землях на глубине более 0,45 метра), а также планировка грунта (в охранных зонах подземных кабельных линий электропередачи);

Разъясняйте детям дошкольного и школьного возраста опасность приближения к объектам электросетевого хозяйства.

В случае обнаружения упавших на землю проводов, запрещается приближаться к ним на расстояние менее 8 метров.

При обнаружении повреждения объектов электросетевого хозяйства, возникновении пожаров необходимо в кратчайший срок сообщить об этом:

- в службу - 01, или по тел. 37-5-34

Пресс-служба филиала ОАО «ДРСК» «Южно-Якутские электрические сети».

ПРОГРЕСС РЕСУРС
Член Российского союза поставщиков металлопродукции

ВНИМАНИЕ!
действует гибкая система скидок

Предлагаем металлопродукцию ведущих российских производителей.
г. Нерюнгри (п. Сер. Бор, ПКУ "НГРЭС").
Тел. (41147) 7-84-81, факс 7-93-63. E-mail: prog-res@neru.sakha.ru

Арматура ф 8,10,12, 14, 16, 18, 20, 22, 25 мм. А-IIIст.25Г2С
Круг А-1 Ф 12, 14,18, 20, 25 мм 3СП
Лист г/к 1;1,5; 2; 3; 4; 6, 8; 12, 14 мм **ст 3СП;** 8 **ст 09Г2С**
Лист рифленый 4; **лист ПВЛ 508** 4; 5 мм
Лист оцинкованный 0,55; 0,7 мм
Полоса 4х20; 4х40
Профлист С8, С18, С21 С-44
Сетка сварная 100х100х4 (5)
Сетка рабица 20х20х1,6; 50х50х2,5
Труба ф 15-50 вгп, ст.2ПС,3ПС
ф 57-219 э/с; ст. 3ПС; ст. 20

Профильная 10х10х1,2;15х15х2 - 60х40х3; 20х20х1,8; 25х25х2; 40х25х2; 40х40х2; 50х25х1,8; 60х60х3
Уголок 25-125 ст.3СП, ст.09Г2С
Отводы, болты, гайки, гвозди, пробки на радиаторы.
Швеллер 8,10, 12, 14, 16 мм ст.3СП, 09Г2С
Шестигранник 12,14, 41 мм
Электроды МР-3 ф 3,4,5, УОНИ 3,4,5 мм
Проволока колючая 2,8 мм
Проволока вязальная 1,2; 3 мм
Катанка 6 мм, 8 мм

Постоянно поддерживаем и обновляем ассортимент.
Возможна поставка под заявку на реквизиты заказчика.

Нерюнгринский филиал ГУП «РЦТИ» (БТИ)
РЦТИ

- *РИЭЛТОРСКИЕ УСЛУГИ*
- *ИЗГОТОВЛЕНИЕ ТЕХНИЧЕСКОЙ ДОКУМЕНТАЦИИ*
- *МЕЖЕВАНИЕ ЗЕМЕЛЬНЫХ УЧАСТКОВ, КАДАСТРОВЫЕ РАБОТЫ*
- *ГЕОДЕЗИЧЕСКИЕ, КАРТОГРАФИЧЕСКИЕ И ТОПОГРАФИЧЕСКИЕ РАБОТЫ*
- *ОЦЕНКА НЕДВИЖИМОСТИ, БИЗНЕСА, ИНВЕСТИЦИОННЫХ ПРОЕКТОВ*
- *КАДАСТРОВАЯ ОЦЕНКА*
- *СОСТАВЛЕНИЕ ДОГОВОРОВ И ЮРИДИЧЕСКОЕ СОПРОВОЖДЕНИЕ СДЕЛОК С НЕДВИЖИМОСТЬЮ*

Приглашаем вас к взаимовыгодному сотрудничеству
РС (Я), г. Нерюнгри, пр. Геологов, 77/2 (здание налоговой инспекции),
телефон для справок (41147) 4-38-75, 4-74-45

Смотрите в кинотеатре “Октябрь”

Тел. 4-12-92

Каждый понедельник и вторник пенсионерам скидка 50% на сеансы до 17 часов.

с 13 июля

с 18 июля

с 18 июля

с 25 июля

Справки по тел. 4-25-38 (автоответчик)

КВАРТИРЫ В НОВОСИБИРСКЕ | этажи

региональное агентство недвижимости
novosibirsk.etagi.com

НОВОСТРОЙКИ

- Единая цена с Застройщиками
- Более 3500 квартир
- Фото, планировки квартир
- Обмен вторичного жилья на новостройку
- Только надежные застройщики

ВТОРИЧНОЕ ЖИЛЬЕ

СДЕЛКА БЕЗ РИСКА

- Фиксированная и прозрачная стоимость услуг
- Более 4000 актуальных предложений
- Покупка по специальным программам
- Гарантия безопасности сделки
- С нами 95% заявок на ипотеку одобряются
- Покупка квартиры по выгодной цене

ЭКОНОМЬТЕ ПО ИПОТЕКЕ до 250 тыс. руб.*

Финансовую услугу по кредитованию оказывает «ВТБ 24 (ЗАО): «Программа кредитования Банка «Ипотека. Готовое жилье» процентной ставкой за пользование кредитом при сумме кредита в 1,5 млн. рублей с первоначальным взносом в 20% и сроком на 20 лет. В рамках данной программы в ВТБ24 можно получить кредит на приобретение готового жилья на срок до 50 лет при первоначальном взносе не менее 10% от стоимости приобретаемого объекта недвижимости. Переменная процентная ставка Банка зависит от размера первоначального взноса и моратория на изменение процентной ставки (1год, 3 год, 5 лет) и варьируется от 10,9% (для клиентов компании “Этажи” процентная ставка начинается от 9,9%) до 14,05% (13,05%) годовых в рублях РФ. Минимальная сумма кредита – 1 000 000 рублей; максимальная – 75 000 000 рублей. Комиссия за выдачу кредита в ВТБ24– отсутствует Обеспечение по кредиту – залог приобретаемого Объекта недвижимости. Досрочное погашение (полное/частичное) в ВТБ24 без ограничений по сумме, без штрафов и моратория. Дополнительные расходы по кредиту: страхование объекта недвижимости. Страхование жизни и трудоспособности заемщика, страхование риска утраты права собственности на недвижимость осуществляется по инициативе заемщика. Ген.лицензия банка ЦБ РФ 1623».

Звоните! Ваш региональный риэлтор АННА
+79248755001

Уважаемые нерюнгринцы и гости нашего города!

КРЫТЫЙ СТАДИОН “ГОРНЯК”

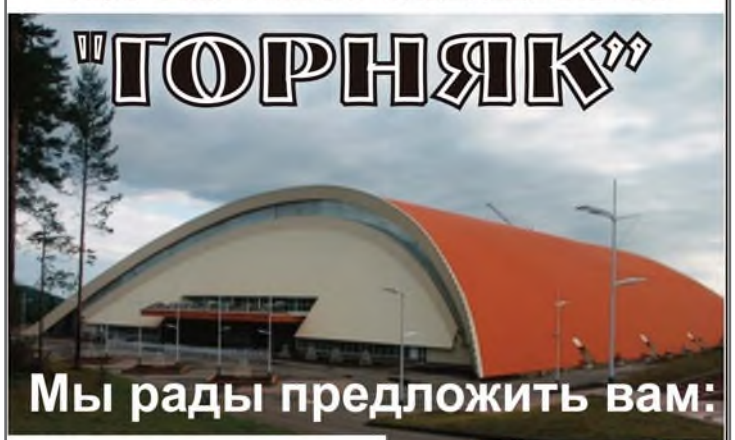

Мы рады предложить вам:

- Футбольное поле
- Легкоатлетическую дорожку
- Настольный теннис
- Бадминтон
- Ролики (до 12 лет)
- Тренажерный зал
- Групповые занятия фитнес-"MIX"
- Детскую комнату (от 2 лет)
- Надувные аттракционы
- Лыжный прокат
- Керлинг
- Настольные игры
- Электромобили
- Инфракрасную сауну
- Солярий

Ждем вас ежедневно с 9 до 21 час., выходной - понедельник.
Справки по тел. 6-95-39.

Предприятие ООО «Спецтранс Чульман» примет на работу крановщика, машиниста автогрейдера. Заработная плата по договоренности. Обращаться по телефону 70196 - отдел кадров и 8 924 161 6791.

УВАЖАЕМЫЕ ВЕТЕРАНЫ ВОЙНЫ И ИНВАЛИДЫ! Городская библиотека предлагает вам обслуживание на дому (бесплатно). Обращаться по тел. 4-05-03, кроме понедельника.

МБУ “Нерюнгринская городская библиотека” приглашает жителей и гостей города в солнечную погоду посетить **“Летнюю библиотеку под зонтиком”**, которая предлагает вам книги, газеты, журналы на любой читательский вкус и возраст. Мы работаем **с понедельника по пятницу с 12 до 17 час.** на площадке перед библиотекой. Ждем вас!
Тел.: 4-05-03, 4-05-30.

ПРОДАМ: ёмкость (V-10 куб.м), трубы диам. 20, пускатели, выключатели промышленные (380 Вт), леса строительные, баллоны (кислород, пропан). Тел. 8-924-160-65-60.

ЧИСТКА ПОДУШЕК
с заменой наперника.
Срок изготовления - 1 день
Две или более - вывоз и доставка бесплатно.
Тел.: 3-29-91, 8-924-162-9095, 8-914-247-2355.

На строительство автодороги «Лена» приглашаем:
начальника участка,ведущего специалиста ПТО, машиниста катка, машиниста погрузчика.
Тел.: 8-39-52-419-420, 8-39-52-407-567
e-mail: kdr@zaotrud.ru

ИНФОРМАЦИОННОЕ СООБЩЕНИЕ

Муниципальное образование «Нерюнгринский район», представляемое Комитетом земельных и имущественных отношений Нерюнгринского района сообщает, что 27 июня 2013 года состоялся открытый аукцион по продаже права на заключение договора аренды земельного участка.

Лот №1.

Право аренды земельного участка с кадастровым номером 14:19:209002:449, категория земель – земли населенных пунктов, разрешенное использование – земельные участки, предназначенные для размещения объектов торговли, общественного питания и бытового обслуживания, общей площадью 2254 кв.м., по адресу: Республика Саха (Якутия), Нерюнгринский район, Серебряный Бор, центральная площадь, в районе ЦТП-3, для строительства магазина.

На аукцион было подано четыре заявки. Одна заявка представлена и оформлена ненадлежащим образом.

Победителем признан – ИП Агарзаев Логман Шахбала оглы. Договор аренды земельного участка №305 заключен 27 июня 2013 г.

Лот №2.

Право аренды земельного участка с кадастровым номером 14:19:102009:140, категория земель – земли населенных пунктов, разрешенное использование – земельные участки, предназначенные для размещения домов индивидуальной жилой застройки, общей площадью 1153 кв.м., по адресу: Республика Саха(Якутия), г.Нерюнгри, 490 м на северо-восток от пересечения ул.Южно-Якутская – ул.Комсомольская, участок №23, для строительства индивидуального жилого дома.

На аукцион было подано три заявки.

Победителем признан – ИП Щербатых Александр Валерьевич. Договор аренды земельного участка №304 заключен 27 июня 2013 г.

ООО «Магистраль Беркакит» извещает:

С 1 июля 2013 года вступают в силу Постановление №446 «Об утверждении нормативов потребления коммунальных услуг для населения РС(Я) и «Правила предоставления коммунальных услуг собственникам и пользователям помещений в многоквартирных домах», утвержденных Постановлением Правительства РФ №354 от 06.05.2012 г., которое определяет расчет-размер фактического расхода холодной и горячей воды на общедомовые нужды, исходя из показаний общедомового прибора учета. Подробная информация размещена на официальном сайте ООО «Магистраль Беркакит»: http://www.magber.my.ru

В.Ковалев,
генеральный директор ООО «Магистраль Беркакит»

Государственное казенное учреждение РС(Я) "Нерюнгринское Управление социальной защиты населения и труда" информирует граждан, что в целях повышения социального статуса многодетных семей, выражения признания за их заслуги в воспитании детей и за вклад в демографическое развитие Республики Саха(Якутия), Указом президента РС(Я) от 05.07.2013 №2162 "Об учреждении нагрудного знака многодетным семьям в Республике Саха(Якутия)" учрежден нагрудный знак.

Нагрудный знак и удостоверение многодетной семьи выдаются семьям, проживающим на территории Республики Саха(Якутия), на срок наличия у них статуса многодетной, определенного частью 1 статьи 17 закона РС(Я) «Об охране семьи, материнства, отцовства и детства в Республике Саха(Якутия)» от 17.12.2008 г. № 643-З №147-IV. Многодетной признается семья, имеющая на содержании и воспитании троих и более детей в возрасте до восемнадцати лет.

Обращаем внимание, что в настоящее время ведется активная техническая работа по изготовлению нагрудных знаков и удостоверений единого установленного образца. О сроках начала регистрации многодетных семей, необходимых документах для выдачи нагрудных знаков и удостоверений население района будет уведомлено дополнительно.

Подробную информацию вы можете получить, обратившись лично в ГКУ РС (Я) "Нерюнгринское УСЗНиТ" по адресу: г.Нерюнгри, ул.К.Маркса, 15 или позвонив по телефону 3-01-91.

Т.Тарасенко,
и.о. начальника Государственного казенного учреждения РС(Я) «Нерюнгринское УСЗНиТ».

ИНФОРМАЦИОННОЕ СООБЩЕНИЕ

Комитет земельных и имущественных отношений Нерюнгринского района в соответствии с решением Нерюнгринского районного Совета депутатов от 20.09.2012 №5-38 «Об утверждении Прогнозного плана (программы) приватизации муниципального имущества муниципального образования «Нерюнгринский район на 2013-2015 годы» и постановлением Нерюнгринской районной администрации от 01.07.2013 №1362 «О проведении аукциона по продаже муниципального имущества» проводит аукцион, открытый по составу участников и закрытый по форме подачи предложений о цене имущества.

На аукцион выставлен: автомобиль КамАЗ-53213 (специальный мусоровоз), год изготовления 1989, модель, № двигателя 740,10-995492, шасси №0021536, кузов №1144943.

Начальная цена продажи объекта – 31000 (тридцать одна тысяча) рублей, без НДС.

Условия и сроки платежа: единовременно в течение пяти дней со дня заключения договора купли-продажи.

Средство платежа: денежная единица /валюта/ РФ.

Реквизиты для перечисления окончательных платежей: УФК по Республике Саха(Якутия) в Нерюнгринском районе (Комитет земельных и имущественных отношений Нерюнгринского района), ИНН 1434027060, р/счет 40101810100000010002 в ГРКЦ НБ Республики Саха(Якутия) Банка России г.Якутск, БИК 049805001, КПП 143401001, ОКАТО 98406000000, КБК 164 1 14 02053 05 0000 410 «Доходы от реализации иного имущества, находящегося в собственности муниципальных районов (за исключением имущества муниципальных автономных учреждений, а также имущества муниципальных унитарных предприятий, в том числе казенных), в части реализации основных средств по указанному имуществу».

Для участия в аукционе претендент вносит задаток в размере 10 процентов начальной цены продажи муниципального имущества.

Сумма задатка - 3100,0 (три тысячи сто) рублей.

Реквизиты для перечисления задатка: Нерюнгринская районная администрация (Комитет земельных и имущественных отношений Нерюнгринского района, л/с 55164034115), ИНН 1434027046, КПП 143401001, т/с 40302810598495000003, банк получателя: РКЦ Нерюнгри г.Нерюнгри, БИК 049849000.

Задаток возвращается участникам аукциона, за исключением его победителя, в течение 5 дней со дня подведения итогов аукциона.

Местонахождение аукционной комиссии: г.Нерюнгри, пр. Дружбы народов, д.21, каб.112.

Адрес места приема заявок и документов, возможность ознакомления со сведениями о продаваемом имуществе: г.Нерюнгри, пр. Дружбы народов, д.21, каб.108, тел. 4-22-81.

Дата начала приема заявок – 22 июля 2013 года с 9 часов 30 минут.

Дата окончания приема заявок – 20 августа 2013 года в 16 часов 00 минут.

Дата определения участников аукциона: 21 августа 2013 года в 11-00 час.

Дата и место проведения аукциона: 05 сентября 2013 года в 11-00 час.

Покупателями муниципального имущества могут быть любые физические и юридические лица, за исключением государственных и муниципальных унитарных предприятий, государственных и муниципальных учреждений, а также юридических лиц, в уставном капитале которых доля Российской Федерации, субъектов Российской Федерации и муниципальных образований превышает 25 процентов.

Перечень представляемых претендентами документов и требования к их оформлению:

Одновременно с заявкой претенденты представляют следующие документы:

1. Юридические лица:

- заверенные копии учредительных документов;
- документ, содержащий сведения о доле Российской Федерации, субъекта Российской Федерации или муниципального образования в уставном капитале юридического лица (реестр владельцев акций, либо выписка из него или заверенное печатью юридического лица и подписанное его руководителем письмо);
- документ, который подтверждает полномочия руководителя юридического лица на осуществление действий от имени юридического лица (копия решения о назначении этого лица или о его избрании) и в соответствии с которым руководитель юридического лица обладает правом действовать от имени юридического лица без доверенности.

2. Физические лица предъявляют документ, удостоверяющий личность, или представляют копии всех его листов.

3. В случае если от имени претендента действует его представитель по доверенности, к заявке должна быть приложена доверенность на осуществление действий от имени претендента, оформленная в установленном порядке.

4. Опись представленных документов. Заявка и опись составляются в двух экземплярах.

5. Предложения о цене муниципального имущества подаются в день подведения итогов аукциона. По желанию претендента запечатанный конверт с предложением о цене имущества может быть подан при подаче заявки.

Все листы документов, представляемых одновременно с заявкой, должны быть прошиты, пронумерованы, скреплены печатью претендента (для юридического лица) и подписаны претендентом или его представителем.

Срок заключения договора купли-продажи: в течение 15 рабочих дней со дня подведения итогов аукциона.

Порядок определения победителя: победителем аукциона признается участник, предложивший в ходе торгов наиболее высокую цену за имущество.

При равенстве двух и более предложений о цене муниципального имущества победителем признается тот участник, чья заявка была подана раньше других заявок.

В.Зюзьков,
и.о. председателя Комитета земельных и имущественных отношений Нерюнгринского района.

ПРОДАМ недвижимость

Жилую приват. площадь (1-й эт., 59 кв.м, отдельн. вход) или под коммерч. деят. в центре. Тел. 8-914-247-5687.
* * *
Две комнаты (2-й эт., 32 кв.м) в общежитии по Ленина,6/2. Тел. 8-924-361-0639.
* * *
Колясочную приват. (17,4 кв.м, пл. окно и трубы, в/сч., дмф, тепл., солн.) по Геологов,61/2. Тел.: 8-924-876-4941, 3-00-74.
* * *
Малосемейку «малютка» приват. (4/5, 16,6 кв.м, ванная, ухож., ж/д) по Кравченко. Тел. 8-924-464-9137.
* * *
Малосемейку (4/5, 35,1 кв.м, б/б, с/у разд., пл. окна, в/сч., космет. рем.) по Др.народов,29 - 850 тыс. руб. Тел.: 8-924-361-9716, 3-29-34.
* * *
Малосемейку (4/5, 34,9 кв.м, с/у разд., б/б, б/рем.) по Др.народов,29/3 - 830 тыс. руб. Тел.: 8-924-592-7367, 3-29-34.
* * *
1-комн. кв. (5/9) по Ю.-Якутской,28 – 1,3 млн руб., торг. Тел. 8-924-862-0006.
* * *
1-комн. кв. улучш. пл. (39,5 кв.м, б/ванная, возм. с мебелью) по Кравченко,18 – 1,3 мревлн руб., торг. Тел.: 4-07-34, 8-924-179-6440.
* * *
1-комн. кв. (5/5, 34 кв.м, с/у разд., тепл., космет. рем., трубы заменены) по К.Маркса,25/3 – 1,1 млн руб. Тел. 8-924-160-252.
1-комн. кв. (4-й эт., рем., пл. окна, ж/д, возм. с мебелью) по Ленина,16 в кв. «М», торг. Тел. 8-924-161-3702.
* * *
1-комн. кв. (2-й эт., 33,2 кв.м, пл. трубы) по К.Маркса,9/4 – 1,05 млн руб., хор. торг. Тел.: 4-43-67, 8-924-465-2433.
* * *
1-комн. кв. (5/5, пл. окна, рама, новые двери, линолеум, светл., чистая, свободн.) по Ленина,7/1. Тел. 8-924-179-0066.
* * *
1-комн. кв. (8-й эт., водонагрев., отл. рем., нов. двери, окна, унитаз, свободн.) по Ю.-Якутской,38 – 1,15 млн руб., вид опл. люб. Тел.: 8-924-868-1530, 8-924-177-1006.
* * *
1-комн. кв. (3-й эт., 36 кв.м, тепл., б/рем.) по Ленина,4. Тел. 8-924-173-6808.
* * *
1-комн. кв. (6/9, 37 кв.м) по Др.народов,3/2. Тел.: 8-924-361-9406, 8-924-160-1966.
* * *
1-комн. кв. (4/5, 35 кв.м, рем.) – 1,1 млн руб.; 2-комн. кв. (5/5, б/рем.) по Ойунского,3. Тел. 8-914-243-8567.
* * *
1-комн. кв. (4/10, 33,3 кв.м, б/з, с/с, ж/д, пл. окно, в/сч.). Тел. 8-924-160-4583.
* * *
1-комню. кв. в «свечке» (6-й эт., б/з, кафель в ванной, больш. кухня, свободн.) рядом а/стоянка – 1,05 млн руб. Тел. 8-914-246-5092.
* * *
1-комн. кв. (1/5, б/з, рем.) или под офис по Ленина,19/1 – 980 тыс. руб. Тел. 8-924-875-7896.
1-комн. кв. (7-й эт.) по Мира,15/1 – 1,5 млн руб., торг или меняю на Казань. Тел. 8-924-160-4637.
* * *
1—комн. кв. (4/5, 38,1 кв.м, рем., б/ванная, с/у разд., можно с мебелью и быт. техн.) по К.Маркса,18. Тел. 8-924-361-3147.
* * *
1-комн. кв. (3/5, пл. окна, двери, рем., в отл. сост.) по Ю.-Якутской,31. Тел.: 8-924-161-1571, 8-924-161-1211.
* * *
1-комн. кв. (2/9, 36 кв.м, с меб. и быт. техн., 2 балк.) по Мира,15/3 – 1,2 млн руб.; 3-комн. кв. (4/9, 82 кв.м) по Ю.-Якутской,43 – 2,4 млн руб. Тел. 8-924-179-9596.
* * *
1-комн. кв. (60 кв.м) в г.Приморск-Ахтарск (Азовское море) – по цене застройщика. Тел. 8-924-161-6782.
* * *
1-комн. приват. кв. (10/10, 38,2 кв.м, с/у разд.) по Аммосова,6/2. Тел. 8-924-179-6463.
* * *
1-комн. кв. (3/5, 32 кв.м, с/с, б/б, пл. окна, космет. рем.) по К.Маркса,27/2 - 900 тыс. руб., торг или обмен на 2-комн. Тел.: 8-924-361-3629, 3-29-34.
* * *
1-комн. кв. (2/2, 35,6 кв.м, с/у разд., б/рем.) в п.Сер.Бор,94 - 450 тыс. руб. Тел.: 8-924-160-4070, 3-29-34.
* * *
1-комн. кв. (4/9, 37,2 кв.м, с/с, б/з, с нишей, в/сч., ухож.) по Кравченко,21/1 - 1,1 млн руб. Тел.: 8-924-361-9716, 3-29-34.
1-комн. кв. (5/5, 32кв.м, с/с, б/б, пл. окна, межкомн. двери, кафель, рем.) по К.Маркса,9/3 - 950 тыс. руб. Тел.: 8-924-361-3629, 3-29-34.
* * *
1-комн. кв. (5/9, 34,7 кв.м, с/с, б/з, межкомн. двери, пл. окна, космет. рем.) по Геологов,6/1 – 1,1 млн руб. Тел.: 8-924-160-4070, 3-29-34.
* * *
1-комн. кв. (2/5, 34,8 кв.м, с/с, б/б, космет. рем.) по К.Маркса,9/3 - 1 млн руб. Тел.: 8-924-361-9716, 3-29-34.
* * *
1-комн. кв. (2/4, 35 кв.м, с/с, б/з, в/сч., ухож.) в п.Беркакит по ул.М.Джалиля,1 – 660 тыс. руб., торг. Тел.: 8-924-592-7367, 3-29-34.
* * *
2-комн. кв. (с новой мебелью). Тел.: 8-914-284-1524, 8-924-362-7750.
* * *
2-комн. кв. (солн., хор. рем., б/ванная, кафель, пл. трубы и окна, б/з и обшит МДФ, ж/д, межкомн. двери) по Др.народов,25 – 2,1 млн руб. Тел. 8-924-362-2803.
* * *
2-комн. приват. кв. улучш. пл. (4/10, 64,1 кв.м, пл. окна, тепл,, солн.) - 2,1 млн руб., торг. Тел. 8-924-767-4418.
* * *
2-комн. кв. (8/9, б/з, космет. рем., солн., ж/д, в/сч.) по Др.народов,6/1 (рядом с домом а/стоянка). Тел.: 8-914-282-9797, 8-914-245-3131.
* * *
2-комн. кв. улучш. пл. (6-й эт., 66,3 кв.м, б/ванная, б/рем.) по Др.народов,18 в кв. «К» (рядом д/сад, школа). Тел. 8-924-160-4711.
2-комн. кв. (3/9, 53,6 кв.м, б/ванная, пл. трубы, в/сч., солн.) двор не проездной по Др.народов,5 – 1,75 млн руб. Тел. 8-924-160-7572.
* * *
2-комн. кв. (5/5) по К.Маркса,20 – 1,6 млн руб. Тел.: 4-98-17, 8-924-162-5124.
* * *
2-комн. кв. (8/10, 63,7 кв.м, свободн., ухож., солн., част. с мебелью) по Аммосова,14 – цена и торг при осмотре. Тел.: 6-11-75, 8-924-160-6684.
* * *
2-комн. кв. (4/10, 57/2 кв.м, тепл., ухож., в/сч., Интернет, IP-TV) по Мира,19/1 (рядом МЦ «Олеся», ДЦП, школа, д/сады). Тел.: 8-914-244-7227, 8-914-119-6555.
* * *
2-х и 3-комн. кв-ры на одной площ. (2/5) под офис по Чурапчинской,37/3. Тел. 8-914-823-2435.
* * *
2-комн. кв. (6-й эт., с мебелью, быт. техн. и аппаратурой) по К.Маркса,7 – 1,9 млн руб., торг. Тел.: 4-54-97, 8-914-246-1935.
* * *
2-комн. приват. кв. (1-й эт., нов. с/техн., рем., ж/д) в центре п.Сер.Бор – 500 тыс. руб. Тел. 8-924-179-8747.
* * *
2-комн. кв. улучш. пл. (4/9, 62 кв.м) по Ю.-Якутской,38 или обмен на 1-комн. кв. Тел. 8-924-160-2058.
* * *
2-комн. приват. кв. (2-й эт., тепл.) в брус. доме по Ю.-Якутской,18/4. Тел. 8-914-243-1835.
2-комн. кв. улучш. пл. (9/10, 57,5 кв.м, космет. рем., пл. трубы, в/сч., светл., тепл.) по Строителей,3/1 (возле УВД) – 1,8 млн руб. Тел. 8-924-362-6233.
* * *
2-комн. кв. (2/5, 51 кв.м) по К.Маркса,1/1 – 1,5 млн руб. Тел. 8-924-361-3648.
* * *
2-комн. кв. улучш. пл. (6-й эт., 66,3 кв.м, б/ванная, б/рем.) по Др.народов,18 в кв. «К» (рядом д/сад, школа). Тел. 8-924-160-4711.
* * *
2-х и 3-комн. кв-ры на одной площ., общ. кор. (4/9, пл. окна, ж/д) по Др.народов,3. Тел.: 4-68-53, 8-924-161-5768.
* * *
2-комн. кв. (2-й эт.) в р-не церкви и 1-комн. кв. (3-й эт.) по Ленина,4. Тел. 8-924-173-6808.
* * *
Срочно! 2-комн. кв. (3/5, 55 кв.м, б/з, окна на обе стор., космет. рем., можно с мебелью) по Чурапчинской,37/1. Тел.: 6-90-14, 8-914-240-7686.
* * *
2-комн. кв. (5/5) по Аммосова,10/1. Тел. 8-924-761-4801.
* * *
2-комн. кв. (8/9, пл. окна) по Чурапчинской,39. Тел.: 6-86-99, 8-924-567-1009.
* * *
2-комн. кв. (5/5, в/сч., пл. трубы, солн.) по Ленина,14/1 в кв. «М». Тел. 8-924-178-9446.
* * *
2-комн. кв. (7/9, 54 кв.м, б/ванная) по Др.народов,25 – 2,1 млн руб., торг. Тел. 8-924-767-4287.

ПРОДАМ недвижимость

2-комн. кв. в г.Орел. Тел. 8-914-247-2125.
* * *
Срочно! 2-комн. кв. (2-й эт., пл. окна и трубы, в/сч., с/у разд., есть подвальн. помещ.) по Сосновой,4. Тел.: 8-924-178-7459, 8-914-284-1920.
* * *
2-комн. кв. (52 кв.м, б/б, б/рем.) по К.Маркса,6. Тел. 8-914-282-8793.
* * *
2-комн. кв. улучш. пл. (3-й эт.) в центре п.Чульман. Тел. 8-924-165-5930.
* * *
2-комн. кв. улучш. пл. (4/9, 61,2 кв.м, ст/пак., в/сч.) по Др.народов,16 – 1,85 млн руб. Тел. 8-914-244-7793.
* * *
2-комн. кв. улучш. пл. (6/10, 56,6 кв.м) по Строителей,1 – цена и торг при осмотре. Тел.: 8-924-361-8287, 4-58-63.
* * *
2-комн. кв. улучш. пл. (1/5, 54 кв.м, лоджия, солн.) по Школьной,12 в ПГТ п.Чульман. Тел. 8-924-591-3606.
* * *
2-комн. кв. (3/9, 61 кв.м) по Мира,15/2 – 1,8 млн руб., рассрочка. Тел. 8-924-160-4115.
* * *
2-комн. кв. (1/4, 49 кв.м, пл. окна и трубы, погреб) по Др.народов,17/2 – 1,4 млн руб., торг. Тел.: 8-924-361-3629, 3-29-34.
* * *
2-комн. кв. (2/2, тепл.) в УГПД п.Сер.Бор 2В, (рядом школа, д/сад) – 450 тыс. руб. Тел.: 8-924-160-4070, 3-29-34.
* * *
2-комн. кв. (5/5, 52,3 кв.м, б/з, пл. окна, в/сч., ухож.) по Кравченко,9/1 – 1,55 млн руб. Тел.: 8-924-592-7367, 3-29-34.
* * *
2-комн. кв. (2/10, 62,9 кв.м, на 1 стор., б/ванная, б/рем.) по Лужников,3/1 - 1,4 млн руб., торг. Тел.: 8-924-465-6667.
* * *
2-комн. кв. (4/5, 53,4 кв.м, на 2 стор., б/з, б/рем.) по Чурапчинской,47 – 1,3 млн руб. Тел.: 8-924-361-3629, 3-29-34.
* * *
2-комн. кв. (5/5, 46,6 кв.м, в/сч., пл. трубы, б/рем.) по К.Маркса,1 – 1,3 млн руб. или обмен на 3-комн. в районе Чурапчинской, "Сказка". Тел.: 8-924-160-4070, 3-29-34.
* * *
2-комн. кв. (9/9, 54,6 кв.м, на 2 хоз., межкомн. двери, ухож.) по Тимптонской,1 – 1,65 млн руб. Тел.: 8-924-592-7367, 3-29-34.
* * *
2-комн. кв. (2/9, 60,5 кв.м, пл. окна, балк. перепл., межкомн. двери, б/рем.) по Геологов,79/1 - 1,7 млн руб. Тел.: 8-924-361-9716, 3-29-34.
* * *
2-комн. кв. (1/9, 53,6 кв.м, на дорогу, пл. окна, б/рем., кафель) по Др.народов,1 – 1,6 млн руб., торг. Тел.: 8-924-361-3629, 3-29-34.
* * *
2-комн. кв. (4/5, 52,8 кв.м, б/б, пл. окна, кафель, част. с мебелью) по Ю.-Якутской,31/1 – 1,45 млн руб. Тел.: 8-924-160-4070, 3-29-34.
* * *
2-комн. кв. (3/9, 53,3 кв.м, б/з, пл. окна, кафель, ухож.) по К.Маркса,14 - 1,9 млн руб. Тел.: 8-924-592-7367, 3-29-34.
* * *
2-комн. кв. (2/2, 41,6 кв.м, с/с, космет. рем.) в п.Сер.Бор, квартал 2В, дом 58 - 500 тыс. руб. Тел.: 8-924-361-9716, 3-29-34.
* * *
2-комн. кв. (1/9, 57 кв.м, б/з, на дорогу, б/ванная, б/рем.) по Мира,27 - 1,3 млн руб., торг. Тел.: 8-924-361-3629, 3-29-34.
* * *
2-комн. кв. (9/9, 52,3 кв.м, межкомн. двери, ухож.) по Геологов,81/3 – 1,5 млн руб. или обмен на 1-комн., все районы + допл. Тел.: 8-924-160-4070, 3-29-34.
* * *
2-комн. кв. (1/9, 57,6 кв.м, пл. окна, межкомн. двери, кафель, ухож.) по Др.народов,16/1 – 1,75 млн руб. Тел.: 8-924-592-7367, 3-29-34.
2-комн. кв. (4/9, 53,4 кв.м, пл. окна, радиаторы, кафель, ухож.) по Др.народов,5 – 1,8 млн руб., торг. Тел.: 8-924-361-9716, 3-29-34.
* * *
2-комн. кв. (2/2, 41,9 кв.м, ламинат, межкомн. двери, част. с мебелью, рем.) по Ю.-Якутской,18 - 900 тыс. руб. Тел.: 8-924-361-3629, 3-29-34.
* * *
2-комн. кв. (1/5, 51,8 кв.м, на 2 стор., б/з, космет. рем., в/сч.) по Чурапчинской,38 - 1,5 млн руб. Тел.: 8-924-160-4070, 3-29-34.
* * *
2-комн. кв. (4/5, 45,3 кв.м, б/обшит, межкомн. двери, космет. рем.) по Аммосова,2/1 – 1,65 млн руб., торг. Тел.: 8-924-592-7367, 3-29-34.
* * *
2-комн. кв. (2/9, 55,7 кв.м, б/з, ж/д, космет. рем., в/сч.) по Тимптонской,7 – 1,8 млн руб. Тел.: 8-924-361-9716, 3-29-34.
* * *
2-комн. кв. (9/9, 60,4 кв.м, космет. рем., пл. окна, нов. линолеум) по Мира,15/1 – 1,5 млн руб. Тел.: 8-924-361-3629, 3-29-34.
* * *
2-комн. кв. (1/9, 60,3 кв.м, б/з, пл. окна, межкомн. двери, космет. рем.) по Геологов,81/3 – 1,65 млн руб. Тел.: 8-924-160-4070, 3-29-34.
* * *
2-комн. кв. (4/5, 49,7 кв.м, б/з, кафель, в/сч., ухож.) по Ойунского,3 – 1,3 млн руб. Тел.: 8-924-592-7367, 3-29-34.
* * *
2-комн. кв. (5/5 47,5 кв.м, б/з, с/с, межкомн. двери, в/сч., космет. рем.) по К.Маркса,1 – 1,25 млн руб. Тел.: 8-924-361-9716, 3-29-34.
* * *
2-комн. кв. (2/9, 55,2 кв.м, б/з, пл. окна и трубы, част. космет. рем.) по Тимптонской,7 – 1,6 млн руб. Тел.: 8-924-361-3629, 3-29-34.
* * *
3-комн. кв. (4/5, 61,2, светл., ухож., балк. из зала) по Ойунского,3/1 (рядом к/т «Октябрь», и др.) или меняю на 3-4 комн. кв-ру улучш. пл. Тел. 8-924-464-9137.
* * *
3-комн. кв. (1-й эт., полы утепл.) в брус. доме по Комсомольской, торг. Тел.: 4-51-81, 8-924-179-0865.
* * *
Срочно! 3-комн. кв. (2/10, 72,5 кв.м) по Др.народов,16/1. Тел.: 8-924-463-2513, 8-924-463-8599.
* * *
3-комн. кв. (9/10, 84,9 кв.м, тепл., б/з, в/сч.) в п.Беркакит. Тел.: 8-924-362-6553, 8-914-144-3935.
* * *
3-комн. кв. (1/9) или под коммерч. деят. Тел. 8-914-240-8999.
* * *
3-комн. кв. (4/9, 70 кв.м, пл. окна и трубы, б/з, кладовка) по Др.народов,25 – 2,65 млн руб., торг, ипотека. Тел. 8-924-464-6938.
* * *
3-комн. кв. (3/5, быт. техн.) по Др.народов,27/2 (рядом СШ №1, д/сад) – 2,7 млн руб., торг. Тел.: 4-12-66, 8-924-162-3844.
* * *
3-комн. кв. улучш. пл. (6/9, рем., мебель, кладовка) по Мира,1. Тел.: 6-16-68, 8-924-462-5532.
* * *
3-комн. кв. (4/9, 70,5 кв.м) по Ленина,21/1 – 2,1 млн руб., торг. Тел.: 8-924-865-1906, 8-914-284-1649.
* * *
3-комн. кв. (4/5, чистая, пл. трубы, б/заст. и обшит рейкой). Тел.: 4-48-88, 8-924-178-9624.
* * *
3-комн. кв. улучш. пл. (5/9, окна на 2 стор., двери); гараж в п.Беркакит. Тел.: 8-924-161-6580, 8-914-241-3218.
* * *
3-комн. кв. улучш. пл. (1/9, окна на 2 стор.) удобна под коммерч. деят. по Ленина,25/1. Тел. 8-924-161-7025.
* * *
3-комн. кв. (5/5, 69,4 кв.м, в/сч., пл. трубы, б/з, ж/д) по Ленина,16/1. Тел. 8-914-241-1212.
3-комн. кв. по Мира,7. Тел. 8-914-247-7837.
* * *
3-комн. кв. (6/9, б/ванная, част. с мебелью). Тел.: 8-924-362-9927, 8-924-362-9872.
* * *
3-комн. кв. (3/5, 69 кв.м, ухож., солн., част. с мебелью) по Тимптонской,7/2 (во дворе д/сад, школа), торг. Тел. 8-924-767-4357.
* * *
3-комн. кв. улучш. пл. (2/5, 85,7 кв.м) в п.Беркакит. Тел. 8-924-362-9173.
* * *
3-комн. кв. (4/5, 67,7 кв.м, на 2 стор., в/сч., в ванной плитка до потолка, рем.) по Чурапчинской,48. Тел. 8-924-862-0778.
* * *
3-комн. кв. (8-й эт., рем., с вынесенной кухней, двойной балк., отделка пластик., документы оформлены) по Ленина,1/1. Тел.: 8-914-247-1404, 4-50-31.
* *
3-комн. кв. (3/5, 71 кв.м, пл. трубы, в/сч., б/б, с мебелью и быт. техн.) по К.Маркса,27/1 – 1,6 млн руб. Тел.: 4-85-30, 8-914-241-2702.
* * *
3-комн. кв. (3/9, 70 кв.м, 2 балк., в хор. сост.) по Ленина,6. Тел. 8-924-465-1729.
* * *
3-комн. кв. (1-й эт., балк., в/сч., пл. окна и трубы) по Ойунского,2 – 1,85 млн руб. Тел. 8-924-463-3974.
* * *
3-комн. кв. (3/4, 68,8 кв.м, пл. окна и трубы, 2 балк., б/кухня, в/сч., б/д, мебель в подарок) по Геологов,61 (рядом к/т «Октябрь»), торг. Тел.: 8-914-241-6101, 8-924-179-6352.
* * *
3-комн. кв. (8/9, 73 кв.м, пл. окна) по Ленина,10. Тел.: 8-924-160-8841, 6-28-10.
* * *
3-комн. кв. в кам. доме в Аэропорту (большой долг) или меняю, рассмотрю все варианты. Тел. 8-924-875-8586.
* * *
3-комн. кв. (6/9, 81,5 кв.м, окна ПВХ, в/сч., б/ванная, б/рем.) в центре. Тел. 8-924-160-3210.
* * *
3-комн. кв. (69 кв.м, в/сч., 2 пл. окна) по Др.народов. Тел. 8-924-160-2341.
* * *
3-комн. приват. кв. (2-й эт., 71,6 кв.м) по К.Маркса – 2,2 млн руб., торг или меняю на 1+1, 1+допл. Тел.: 4-44-06, 8-924-877-5667.
* * *
3-комн. кв. улучш. пл. (10/10, 79 кв.м, б/ванная, кухня, солн.) по Мира,3/1 – 2,15 млн руб., торг. Тел.: 8-914-245-1739, 8-924-876-9102.
* * *
3-комн. приват. кв. (тепл.) в брус. доме, рядом земельн. участок в п.Чульман (Аэропорт) – 550 тыс. руб. Тел. 8-924-178-8937.
* * *
3-комн. кв. (3/5, 68,8 кв.м, в/сч., пл. трубы, б/рем.) по Геологов,81; дачу в СОТ «Дачник» на водохранилище. Тел. 8-924-464-9674.
* * *
3-комн. кв. (3/9, 72 кв.м) по Геологов,59. Тел. 8-924-876-8257.
* * *
3-комн. кв. (4/5) по Чурапчинской,37/3. Тел.: 8-924-162-6165, 8-924-361-8467.
* * *
3-комн. приват. кв. (2/5, б/д, в/сч., солн., ДМФ, каб., пл. трубы) по Др.народов,3/1 (рядом парк, гимн. №1, д/сад). Тел.: 4-54-59, 8-924-179-3627.
* * *
3-комн. кв. (1/5, 70 кв.м, отл. рем., пл. окна и трубы, кафель, межкомн. двери, потолки, утепл. полы) по Строителей,3. Тел.: 4-42-57, 8-924-875-3569.
* * *
3-комн. кв. (4/10, солн., рем., в/сч., балк. на 3 комн., с/у разд.) в центре или обмен на Подмосковье, Новосибирск, Краснодар. Тел.: 8-914-243-0232, 8-924-161-1476.
* * *
3-комн. кв. улучш. пл. (9/10, 84,5 кв.м) по Др.народов,12/1. Тел.: 6-24-52, 8-924-361-3181.
3-комн. кв. (3/5, 70 кв.м, пл. окна, межкомн. двери, рем., в/сч.) по Др.народов,5/1 – 1,9 млн руб. Тел. 8-924-179-3189.
* * *
3-комн. кв. (8/9, пл. трубы, в/сч., Интернет, чистая, уютн.) в кв. «М» (рядом школа, д/сад, ЦДТ) - 1,9 млн. руб., торг. Тел.: 6-19-13, 8-914-243-0561.
* * *
3-комн. кв. (72 кв.м), гараж в п.Беркакит. Тел.: 6-11-26, 8-924-160-8187.
* * *
Срочно! 3-комн. кв. (84 кв.м) по Др.народов,6/2, торг. Тел. 8-924-464-4313.
* * *
3-комн. кв. (1-й эт., балк., в/сч., пл. окна и трубы) по Ойунского,2. Тел. 8-924-463-3974.
* * *
3-комн. кв. (74 кв.м) по Аммосова или меняю на 2+допл. Тел.: 8-924-162-6505, 8-914-306-7206 (с 17 до 22).
* * *
3-комн. кв. (7/9, 69,5 кв.м, балк. обшит, пл. окно, нов. с/техн., космет. рем.) по Тимптонской,1 – 2,2 млн руб. Тел.: 8-924-361-3629, 3-29-34.
* * *
3-комн. кв. (9/9, 81,9 кв.м, космет. рем., кафель) по Аммосова,4/2 - 2 млн руб. или обмен на 1 + допл. Тел.: 8-924-160-4070, 3-29-34.
* * *
3-комн. кв. (9/10, 84,4 кв.м, на 2 стор., на 2 хоз., кафель, ухож.) по Др.народов,12/1 – 2,1 млн руб. Тел.: 8-924-592-7367, 3-29-34.
* * *
3-комн. кв. (4/5, 67,2 кв.м, на 2 стор., балк. обшит, межкомн. двери, кафель, ухож.) по Чурапчинской,46 – 1,55 млн руб. Тел.: 8-924-361-9716, 3-29-34.
* * *
3-комн. кв. (5/5, 68,6 кв.м, на 2 стор., межкомн. двери, космет. рем.) по Аммосова,10/1 - 1,6 млн руб. Тел.: 8-924-361-3629, 3-29-34.
* * *
3-комн. кв. (5/5, 67,3 кв.м, на 2 стор., на 2 хоз., б/з, пл. окна и трубы, б/рем.) по Др.народов,35 - 1,8 млн руб., торг. Тел.: 8-924-160-4070, 3-29-34.
* * *
3-комн. кв. (2/5, 70,2 кв.м, б/б, кафель, в/сч., ухож.) по Др.народов,9/1 - 1,75 млн руб., торг. Тел.: 8-924-592-7367, 3-29-34.
* * *
3-комн. кв. (1/9, 73,8 кв.м, пл. окна, межкомн. двери, ухож., кафель) по Аммосова,8 - 1,45 млн руб., торг. Тел.: 8-924-361-9716, 3-29-34.
* * *
3-комн. кв. (4/4, 67,7 кв.м, пл. окна, кафель, натяжн. потолок, радиаторы, рем.) по Др.народов,17/2 – 1,75 млн руб. Тел.: 8-924-361-3629, 3-29-34.
* * *
3-комн. кв. (6/9, 75 кв.м, балк. перепл., пл. окна, кафель, в/сч.) по Ю.-Якутской,45 - 1,8 млн руб. Тел.: 8-924-160-4070, 3-29-34.
* * *
3-комн. кв. (1/5, 68,8 кв.м, балк. перепл., 2 пл. окна, ухож.) с гаражом по Геологов,81 - 1,75 млн руб. Тел.: 8-924-592-7367, 3-29-34.
* * *
3-комн. кв. (3/5, 66,3 кв.м, на 2 стор., б/з, межкомн. двери, кафель, нов. линолеум, космет. рем.) по Геологов,43 - 1,7 млн руб. Тел.: 8-924-361-9716, 3-29-34.
* * *
3-комн. кв. (1/9, 71,5 кв.м, б/з, пл. окна, межкомн. двери, част. ламинат, кафель, с мебелью) по Геологов,81/2 - 2,2 млн руб. Тел.: 8-914-242-1501, 8-924-361-36-29.
* * *
3-комн. кв. (5/5, 83,6 кв.м, пл. окна, ухож., нов. с/техн.) по Советской,79 в п.Чульман - 1,4 млн руб., торг или обмен в г.Нерюнгри на 1-комн. в центре или 2-ком. - все районы. Тел.: 8-924-160-4070, 3-29-34.
* * *
3-комн. кв. (5/5, 71,9 кв.м, б/з, дер. ст/пак., межкомн. двери, ухож., кафель) по Ленина,7/1 – 1,9 млн руб. Тел.: 8-924-361-9716, 3-29-34.
3-комн. кв. (1/5, 76,1 кв.м, на 2 стор., пл. окна, межкомн. двери, кафель, рем.) по Кравченко,20 – 2,5 млн руб. или обмен на 1-комн. Тел.: 8-924-160-4070, 3-29-34.
* * *
1/2 половину в 4-комн. кв-ре улучш. пл., возм. обмен, варианты. Тел.: 8-924-463-6194, 8-924-567-7071.
* * *
4-комн. кв. (7/9, 101 кв.м) по Др.народов,19. Тел.: 8-914-282-9098, 8-924-161-1720.
* * *
4-комн. кв. (2-й эт., 83 кв.м) по Кравченко,17/1, ипотека, торг. Тел.: 8-914-282-3803, 8-924-590-4046.
* * *
4-комн. приват. кв. (2/5, в/сч., 2 кладовки) по Др. народов,33 – 2,7 млн руб. Тел. 8-924-463-9592.
* * *
4-комн. кв. (1/9) или под коммерч. деят. по Др.народов,3. Тел.: 8-924-876-6637, 4-36-39.
* * *
4-комн. кв. (100 кв.м). Тел.: 6-61-39, 8-924-862-6514.
* * *
4-комн. кв. (7/9, 91,8 кв.м, на 2 стор., в/сч., ухож.) по Геологов,67 – 2,1 млн руб., торг. Тел.: 8-924-361-9716, 3-29-34.
* * *
4-комн. кв. (3/5, 83,4 кв.м, на 2 стор., 2 пл. окна, межкомн. двери, б/рем.) по Строителей,3 – 1,75 млн руб. Тел.: 8-924-160-4070, 3-29-34.
* * *
4-комн. кв. (3/5, 87,7 кв.м, пл. окна, межкомн. двери, кафель, ухож.) по Др.народов,33 – 2,2 млн руб. Тел.: 8-924-592-7367, 3-29-34.
* * *
4-комн. кв. (10/10, 83,6 кв.м, б/з, б/рем., в/сч.) по Мира,7 – 2,05 млн руб. Тел.: 8-924-361-9716, 3-29-34.
* * *
Коттедж на Чурапчинской; 2-комн. кв. в дерев. доме по Чурапчинской. Тел. 8-924-162-2703.
* * *
Благоустр. дом (3 комнаты, надворн. постр.) в п.Чульман (МТФ) или меняю на кв-ру. Тел. 7-17-32.
* * *
Дом в городе (85 кв.м, 8,5 сот, участок засажен, есть рябина, черемуха, жимолость, гараж, 2 теплицы). Тел.: 8-924-875-9790, 6-95-78.
* * *
Брусов. благоустр. дом из 3-х комнат (есть все) в п.Чульман. Тел. 8-924-877-6028.
* * *
Дом (пл. окна, цифров., баня, зимн. кухня, теплица) в Амурской обл. Шимановского р-на, возможен обмен. Тел. 8-914-044-3577.
* * *
Панельный дом (275 кв.м, б/рем., центр. отопл., вода, баня, гараж) по 70 лет Октября в п.Чульман – 1,25 млн руб. Тел.: 8-924-361-3629, 3-29-34.
* * *
Действующий павильон с налаженным бизнесом, с торговым оборудованием. Тел. 8-924-361-4471.
* * *
Парикмахерское место и маникюрное место. Тел. 8-924-179-8558.
* * *
Действующий торгов. павильон (торгов. площ. 38 кв.м, свет, вода, канализация, отопл.). Тел. 8-924-895-2006.
* * *
Незаверш. стр-во по Кабахтинской, площ. 328, 3 гаража, земельн. участок 1614, кузня, действующее СТО – 5 млн руб. Тел.: 8-924-361-3629, 3-29-34.
* * *
Дачу (дом, баня, 2 теплицы, ухож.) в СОТ «Энергия» на водохранилище. Тел.: 8-924-463-9658, 8-914-245-9968.
* * *
Дачу для отдыха (земля 6 сот и 2-этажн. дом в собств., есть все) на водохранилище. Тел.: 8-924-769-9633, 8-914-283-5980.
* * *
Дачу на водохранилище в СОТ «Энергия». Тел. 8-924-465-6153.
* * *
Дачу в СОТ «Энергетик» на водохранилище. Тел. 8-924-362-4965.
Дачу (свет, емкость под воду, мебель) в «Лесной сказке» (за разрезом) – недорого. Тел. 8-924-592-3024.
* * *
Дачу (2-эт. дом, вода, свет, баня, 2 стекл. теплицы, больш. участок) на водохранилище. Тел. 8-921-161-9942.
* * *
Гараж (6х13, выс. ворот 4,5м). Тел. 8-914-284-7973.
* * *
Гараж (5х6, свет, тепло, яма, охрана, ухож.) в ГЭК «Горняк» - 250 тыс. руб. Тел. 8-924-760-7151.
* * *
Гараж (4х6, тепло, свет) в р-не «КрасТИСИза». Тел.: 8-914-282-9797, 8-914-245-3131.
* * *
Гараж (5,2х6,1, свет, тепло, яма) в ГЭК «Горняк». Тел. 8-914-249-6275.
* * *
Гараж (4,3х6,47, 28 кв.м, свет, охрана) в ГЭК «Факел-1». Тел. 8-924-877-3809.
* * *
Гараж под легк. а/м, склад (6х16, двое ворот 3,45х3,45, свет, тепло + автономн. котел) в р-не «Арго». Тел.: 6-51-32, 8-924-464-6748.
* * *
Гараж (4,7х6, без тепла, свет) в ГЭК «Факел» - 130 тыс. руб., торг. Тел. 8-924-162-0702.
* * *
Гараж (5х6, свет, тепло) с документами в ГЭК «Горняк» - 200 тыс. руб. Тел. 8-924-761-3725.
* * *
Гараж (5х7,5, ворота 3х2,4м) в ГЭК «Горняк» - 290 тыс. руб. Тел.: 8-914-245-1739, 8-924-876-9102.
* * *
Гараж (свет, тепло) в кооперативе «ЗиС». Тел.: 8-924-161-4564, 8-914-283-1824.

ПРОДАМ авто и запчасти

Срочно! А/м КамАЗ – контейнеровоз, торг. Тел. 8-924-162-3101.
* * *
А/м ВАЗ-2104 (в хор. сост.). Тел. 8-924-461-6630.
* * *
А/м Ниссан Авенир (1999 г.в., дизель). Тел. 8-924-466-2277.
* * *
А/м Мазда МР3 (2007 г.в., цв. «темно-серый металлик» , 4WD, новый кузов, полн. компл., ухож.) – 750 тыс. руб. Тел. 8-924-760-7151.
* * *
А/м Honda Airwave 2007 г.в., 4WD, ПТС от 20.02.13г. + компл. зимн. шин) – 460 руб., торг. Тел. 8-924-361-5018.
* * *
А/м Тойота Карина (1995 г.в., двиг. 7А, есть небольш. поломка) – 90 тыс. руб., торг. Тел.: 8-924-368-8054, 8-924-862-2482.
* * *
А/м Мазда MPV (2007 г.в., цв. «темно-серый металлик», 4WD, полн. компл., ухож.) – 700 тыс. руб., можно с гаражом. Тел. 8-924-760-7151.
* * *
Мотоцикл №Кавасаки ZZR-400» (2003г., цв. «темн. вишня», 1 хоз.), 2 шлема (черный и красный). Тел. 8-924-877-3809.
* * *
Трицикл на базе ИЖ (самоделка). Тел. 8-924-362-0498.
* * *
А/м Тойота Виста (1999 г.в., в отл. техн. сост.), торг. Тел. 8-924-161-3702.
* * *
М/а Хундай Старекс» (2003 г.в., V 2,5), Тойота Таун Айс (1991 г.в., V 2,0), Нива ВАЗ-2121 (1993 г.в.), двиг. 2СТ, 3СТ в разборе. Тел.: 4-32-12, 8-924-362-3742.
* * *
А/м Тойота Ахио (2008 г.в., V 1,5, цв. белый, сигнализ. с а/запуском + литье зимн. резины) – недорого. Тел. 8-924-362-6862.
* * *
А/м Москвич (1992 г.в., т/о, страховка). Тел. 8-914-116-1608.
* * *
А/м Тойота Аурис (2007 г.в., цв. белый, миним. пр., не битый, 1 хоз.) – 440 тыс. руб. Тел.: 8-924-161-8469, 8-914-119-1247.

Редакция **“ИНДУСТРИИ СЕВЕРА”** *принимает бесплатные частные объявления* ***для опубликования в пятничном номере (“толстушке”).***

ОБЪЯВЛЕНИЯ КОММЕРЧЕСКОГО ХАРАКТЕРА ПУБЛИКУЮТСЯ ТОЛЬКО НА ПЛАТНОЙ ОСНОВЕ.

Купоны принимаются во всех пунктах продажи газеты.

Поставьте “галочку” ТОЛЬКО В ОДНУ РУБРИКУ

- ☐ ПРОДАМ
- ☐ МЕНЯЮ
- ☐ КУПЛЮ
- ☐ СНИМУ
- ☐ РАЗНОЕ
- ☐ ЗВЕРЬЕ МОЕ
- ☐ ЗНАКОМСТВА

Выберите ОДИН ПУНКТ

- ☐ Недвижимость
- ☐ А/м и зап. части
- ☐ Компьют. и оргтехника
- ☐ Средства связи
- ☐ Быт. техника
- ☐ Мебель
- ☐ Одежда, обувь
- ☐ Разное

ТЕКСТ (печатными буквами, не более 15 слов):

Купон действителен до 15 часов 23 июля 2013 г.

ФИО, адрес, телефон заказчика (не публикуются):

ПРОДАМ авто и запчасти

Джип Хендай Терракан (2002 г.в., 4WD, двиг., дизель, лев. руль, цв. темный). Тел.: 4-13-19, 8-924-465-8438.
* * *
М/г Мазда Бонго (1994 г.в., г/п 2 тн) – недорого. Тел. 8-924-362-7995.
* * *
А/м Шевроле Нива (2005 г.в., в хор. сост.), диски колесные на Ниву. Тел. 8-924-362-3154 (до 22).
* * *
А/м ММС Autlander (2007 г.в., V 3л, 4WD) – 650 тыс. руб. или обмен. Тел. 8-914-229-6996.
* * *
А/м Хонда Фит (2001 г.в.). Тел. 8-924-465-0921.
* * *
А/м Тойота Королла Румион (2008 г.в., в отл. сост., с/с, V 1500). Тел. 8-924-161-9572.
* * *
А/м Исузу Эльф (1997 г.в., фургон, г/п 3 тн, аппарель до 600 кг, в отл. сост., 1 хоз.) возм. с гаражом. Тел.: 8-914-245-1739, 8-924-876-9102.
* * *
А/м МАЗ-64229, ППР 12м. Тел.: 8-924-160-6446, 8-924-360-2710.
* * *
А/м Тойота Аксио (2008 г.в., люкс, V 1,8, автомат 7 СТ, с/с, навител, DVD, камера, мультируль). Тел. +7-924-179-7679.
* * *
А/м Нива-2121 (1991 г.в., в отл. сост., двиг., новая ходов., цв. «вишня», некрашеная). Тел. 8-924-361-9838.
* * *
А/м Нива (1990 г.в., в хор. техн. сост., цв. зеленый) – 95 тыс. руб., книгу «Ремонт Лада Калина», стойки на Калину. Тел. 8-914-110-1434.
* * *
А/м Ниссан Отти (2009 г.в., т/о 2 года, V 0,7, сигнализ., цв. белый) – 250 тыс. руб. Тел.: 7-97-24, 8-924-463-1092.
* * *
А/м Волга-31029 (1996 г.в.). Тел.: 8-924-161-4564, 8-914-283-1824.
* * *
А/м Мицубиси Аутлендер (2007 г.в., V 2,4, АКПП, типтроник, КЗВ DVD, VP3, в отл. сост.) – 830 тыс. руб. Тел. 8-924-360-8877.
* * *
М/г Кио Бонго (2008 г.в., б/пр., 1 тн, тенд, 1-кабинник). Тел. 8-914-064-1094.
* * *
А/м Москвич-2141 (1992 г.в., т/о пройден). Тел. 8-914-116-1608.
* * *
А/м Тойота Аксио (2010 г.в., V 1,5, пр. 22 тыс. км, куплена в Японии для себя + зимн. резина). Тел. 8-914-249-9978.

ПРОДАМ комп. и оргтехнику

ПК Селерон VIN-XP в комплекте – звук. карта, модем + монитор Rolsen с 505 + клавиатура, лазерн. мышь – 3,5 тыс. руб. Тел. 8-924-160-8729.

ПРОДАМ электр.-быт.технику

Новую стир. машину с центрифугой, торг. Тел. 8-924-465-4014.
* * *
Морозильную камеру – 4,5 тыс. руб. Тел.: 8-914-246-5782, 8-924-877-1601.
* * *
Мороз. камеру «Бирюса» - 7 тыс. руб., муз. центр – 2 тыс. руб. Тел.: 4-98-17, 8-924-162-5124.
* * *
Холодильник «Daewoo Electronics» (б/у 2 года, в отл. сост.). Тел. 8-924-179-0066.
* * *
Морозильную камеру, музыкальный центр. Тел.: 4-98-17, 8-924-162-5124.
* * *
Домашний комбайн (новый) – недорого. Тел. 8-924-361-1123 (Елена Александровна).
* * *
Дешево. Швейн. машину «Тойота» на з/части. Тел.: 6-31-34, 8-924-162-8864.
Швейн. машину, эл/плиту, вязальн. машину «Ладога» (все б/у). Тел.: 8-924-865-8217, 8-914-244-3595.
* * *
Телевизоры «Хитачи» (1990 г.) и «LG» (б/у) на з/части – дешево. Тел. 8-924-361-7368.
* * *
Посудомоечную машину «Эленберг» (новая, 8 персон) – 10 тыс. руб. Тел. 8-924-593-7973.
* * *
Эл/нагреватель «Бархатный сезон» настенный. Тел. 8-914-247-3937.
* * *
Варочную панель «Электролюкс» (новая, Германия). Тел. 8-914-247-7837.

ПРОДАМ мебель

Отдам диван-книжку (б/у) на дачу. Тел. 8-924-162-3578.
* * *
Большой компьютерный стол – недорого. Тел. 8-914-244-8252.
* * *
Трельяж (б/у, в отл. сост.) – 1,5 тыс. руб. Тел. 8-924-160-7573.
* * *
Спальню 5 предм., 2-спальн. кровать, стол журн., стол письм. (все б/у) – дешево. Тел.: 8-914-246-5782, 8-924-877-1601.
* * *
Столы (б/у): журнальный и раскладной - дешево. Тел.: 8-914-284-1649, 8-924-865-1906.
* * *
Компьютерн. стол (цв. светл., в отл. сост.) – 4 тыс. руб., письм. стол (цв. светл., в хор. сост.) – 1,5 тыс. руб. Тел.: 4-58-69, 8-924-875-4628.
* * *
Стол офисный с тумбой, три шкафа под любой товар или под книги – недорого. Тел. 8-914-246-6286.
* * *
2-створч. шифоньер и 3-створч. шкаф (б/у, в хор. сост.) с антресолью. тел.: 4-84-21, 8-924-160-9311.
* * *
Мебель (б/у): стол компьютерный, тумбочки 2+2, стеллаж для книг, трельяж. Тел.: 4-12-66, 8-924-162-3844.
* * *
2-спальн. кровать (1,6х2, цв. «орех», б/у, в отл. сост.) с матрацем – 5 тыс. руб., торг. Тел.: 4-96-47, 8-924-162-4472.
* * *
4-секц. стенку («светл. орех», красив., б/у 3 года, в отл. сост.). Тел. 8-924-178-4512.
* * *
Углов. диван + креслом + журн. столик (б/у, в хор. сост.) – 15 тыс. руб. Тел. 8-924-161-7998.
* * *
Кресло-кровать, диван-кровать, шкаф-купе 3-створч., стенку-горку, тумбу под обувь, шкафы под книги. Тел. 8-924-160-6098.
* * *
Стол компьютерн., тумбочку под ТВ, стенку (светл.) с зеркалами (все б/у). Тел.: 8-924-877-6626, 8-924-877-6616.
* * *
Кухню из 6-ти предм. (б/у) – 5 тыс. руб. Тел.: 8-924-862-2624, 8-914-245-4597.
* * *
Мягк. уголок (5 предм., Болгария) – 15 тыс. руб., большой 3-створч. шифоньер с антрес. – 7 тыс. руб. Тел.: 8-914-118-8521, 8-924-876-9102.
* * *
Мягк. уголок, стенку 5-секц., спальню (натуральн. дерево), стол компьютерн., шкаф 3-створч. (все б/у) – недорого. Тел.: 8-924-361-9737, 8-914-246-8423.
* * *
Три кресла (б/у) на дачу, стенку-горку (новая, темн., длн 2,8м). Тел. 8-924-876-2823.
* * *
Обеден. зону, туалетн. столик, компьютерн. стол, 2 кресла, пуфик (все б/у) – недорого. Тел.: 6-21-75, 8-914-246-6303.
* * *
2-спальн. кровать (б/у, в хор. сост.) с двумя тумбочками – недорого. Тел. 8-924-160-9744.
Кух. гарнитуры: б/у – 5 тыс. руб., новый – 42 тыс. руб., стенку (б/у) – 10 тыс. руб. Тел.: 8-924-463-3519, 8-924-366-2373.

ПРОДАМ одежду, обувь

Срочно! Шикарное свадебн. платье (расшитое пайетками, длинное, р-р 40-46, цв. белый + туфли). Тел. 8-924-161-3139.
* * *
Очень красив. свадебн. платье (р. 44-46, цв. кремовый, б/у, в отл. сост.). Тел. 8-924-464-0001.
* * *
Супермодное платье на девушку (р-р 42, цв. «золото», Мексика), костюм (р-р 42, Корея). Тел. 8-924-160-7306.
* * *
Срочно! Красив. свадебн. платье (цв. «шампань», р-р 44-48, + вуаль, перчатки б/у, в отл. сост.). Тел. 8-924-162-3802.
* * *
Свадебн. платье (р-р 44, б/у, в идеальн. сост.) – 10 тыс. руб. Тел.: 8-924-160-0943, 8-914-119-1045.
* * *
Нов. спортивн. женск. костюм (р-р 48-50, фабричн., хор. качества, пр-во Китай). Тел. 8-924-876-7206.
* * *
П/шубок норк. (очень красив., шикарн. мех, отл. качество, р-р 48-50, 52) - недорого. Тел. 8-924-160-7306.
* * *
Новые очень элегантн. норк. красив. шубки, шикарн. мех, отл. качество, от эксклюзивн. до классич. (р-р 40-42, 44-46). Тел. 8-924-160-7306.
* * *
Нов. норк. очень красив. шубу (р-р 44-46, светл., крестовка, пластины, натуральн. финский мех). Тел. 8-924-160-7306.
* * *
Норк. а/леди на замке (коричневая, пластины, б/у) – 25 тыс. руб., торг, мутон. шубу (воротник ч/бурка, б/у) – 20 тыс. руб., торг. Тел. 8-924-161-1413.
* * *
Красив. зимн. шубу из меха енота (р-р 50), шапку зимн. женск. (р-р 57), мужск. зимн. шапку (р-р 57), унты женск. (р-р 38). Тел. 8-924-362-9927.
* * *
Очень дешево норк. шубу а/леди (р-р 42-44, б/у, в отл. сост.) – 20 тыс. руб., нов. норк. шубу (отл. качество, р-р 52-54) – 50 тыс. руб. Тел.: 8-924-877-7999.

ПРОДАМ разное

Аэролодку. Тел. 8-924-464-7950.
* * *
Торговое оборудование эконом-панели, вешала, манекены, торсы. Тел. 8-914-244-8252.
* * *
Велосипед 3-колесн., стульчик (б/у) для кормления. Тел. 8-924-160-6845.
* * *
Недорого бензокосы + з/части. Тел. 8-924-160-5964.
* * *
Книги: Шекспир (8 том.), Бушков (7 книг), Л.Кассиль (5 том.), советские детективы (24 тома). Тел.: 8-914-246-5782, 8-924-877-1601.
Детск. 3-колесн. велосипед для ребенка двух-трех лет, ролики (р-р 39-42) все б/у. Тел. 4-87-38.
* * *
Коляску 3-колесн. «зима-лето» (2 в 1, в отл. сост., Германия) – недорого. Тел. 8-924-862-5045.
* * *
Цветы комнатные в горшках – дешево. Тел.: 8-914-284-1649, 8-924-865-1906.
* * *
Формовочную машину для производства строительных блоков. Тел. 8-924-877-0273.
* * *
Детск. коляску «зима-лето» и коляску-трость (красивые, б/у) – недорого, спортивн. уголок, манеж для поездки в поезде детям. Тел. 8-924-361-4606.
* * *
Линолеум (новый, красив.) – 1000 руб./погон.м, двери новые дерев., узорные с рефленым стеклом – дорогие, торг. Тел. 8-914-284-1735.
* * *
Железн. дверь (правая, б/у) – 3 тыс. руб., столик сервир. (б/у) – 300 руб., шланг (новый) – 500 руб. Тел. 8-924-877-5588.
* * *
Мойку нерж. (левая, б/у). Тел.: 4-84-21, 8-924-160-9311.
* * *
Коляску «зима-лето» (цв. серо-зеленый, б/у 9 мес., в отл. сост.) – 7 тыс. руб., торг. Тел.: 8-924-160-0943, 8-914-119-1045.
* * *
Коляску «зима-лето» (цв. розово-сиреневый, б/у 1 год, в отл. сост.) – 5,5 тыс. руб. Тел. 8-924-361-0410.
* * *
Клетку большую и маленькую для птиц, попугаев, аквариум небольш. + сачок (все в отл. сост.) – 500 руб./шт. Тел. 8-924-877-7999.
* * *
Коляску «зима-лето», коляску-трость летнюю, прыгунки (новые). Тел.: 8-924-162-6426, 4-00-77.
* * *
Арбалет «Скорпион» (новый) – 7 тыс. руб. Тел. 8-914-245-0725.
* * *
Термос (3л), фото-реле ФР-2УЗ, электроды, редукторы, провод АПБПН 2х2,5, ПГВА 2,5, ПГВА 1,55, кабель сетевой. Тел. 8-924-162-3652.
* * *
Вешалку-стойку для торг. одеждой, переносн. стеллаж-витрину, вертушки для открыток, стойки для торг. обувью, пуговицами, решетку-витрину. Тел. 8-924-162-3652.
* * *
Железную дверь – 5 тыс. руб, ДСП (200х80) – 6 шт. – по 1000 руб. Тел.: 8-924-463-3519, 8-924-366-2373.
* * *
Молочные фляги по 800 и 1,2 тыс. руб. Тел.: 8-914-245-1739, 8-924-876-9102.
* * *
Сварочн. аппарат «Paskard» инверторный (200А, 4,5 кг), телескоп МАХ. Тел. 8-914-246-4627.
* * *
Регистр отопл. L-5м, эл/рубанок, эл/пилу-паркетницу, ведра и ванны оцинкован., тали ручные, штангециркули, эл/кабель резинов. 4-жильн. – дешево. Тел. 6-19-39.
* * *
Пальму вашингтония (очень больш.) для офиса, салонов. Тел.: 8-924-162-6405, 6-11-30.
* * *
Бензокосу (б/у) – недорого. Тел. 8-924-160-5964.
Справочник для поступающих в высш. и средн. учебн. заведения Благовещенска и Амурской обл. Тел.: 8-924-160-8716, 8-914-246-7264.

МЕНЯЮ недвижимость

1-комн. кв. (6-й эт.) по Ленина,1/3 на 2-3-комн. кв. с больш. долгом без допл. Тел.: 8-924-362-2917, 6-60-92.
* * *
1-комн. кв. (5/5, пл. окна, рем.) по Др.народов,9/3 на 2-комн. кв. с нашей допл. Тел. 8-914-116-9296.
* * *
1-комн. кв. (рем.) хор. подъезд по Др.народов,9/3 + допл. на 2-3-комн. кв. Тел.: 8-914-116-3987, 8-924-162-2715.
* * *
1-комн. кв. (38,8 кв.м, с/у разд., пл. окна, в/сч., Интернет, цифров., б/з) плюс допл. на 2-комн. кв. или продам. Тел. 8-924-465-6785.
* *
2-комн. кв. (с мебелью, кухней) по Мира,27 на 1-комн. кв. или секцию в малосемейке + допл. Тел. 8-924-160-3912.
* * *
3-комн. кв. в Нерюнгри на кв-ру в Подмосковье. Тел. 8-914-247-7837.
* * *
3-комн. кв. улучш. пл. (2/5, 85,7 кв.м) в п.Беркакит на 1-комн. в Нерюнгри. Тел. 8-924-362-9173.
* * *
3-комн. кв. (3-й эт.) по Др.народов,27/1 на 2+допл. Тел.: 8-924-361-3422, 8-914-119-7207.
* * *
4-комн. кв. (4/5) в р-не маг. «Сказка» на 2-комн. кв. или продам. Тел.: 4-42-43, 8-924-160-4854.
* * *
4-комн. кв. (1-й эт.) на 3-комн., 2+1, варианты или продам. Тел.: 6-38-49, 8-914-118-4311.
* * *
Участок 15 сот. в Краснодарском крае г.Тимашевск на автомобиль или ваши варианты. Тел. 8-924-162-7426 (Елена).

КУПЛЮ недвижимость

Срочно! 1-комн. кв. (этаж любой) расчет наличными в пределах 700 тыс. руб. Тел. 8-924-161-9438.

КУПЛЮ разное

Монеты, жетоны (золотые, серебр.), значки, настольн. медали, царские, иностран. награды, бронзовые, фарфоровые статуэтки, предметы старины, иконы. Тел.: 4-86-48, 8-914-248-0404.
* * *
А/м Нива или УАЗ (на ходу) с целым кузовом, в нормальном сост. Тел. 8-914-116-9296.

СНИМУ

Квартиру от месяца и больше. Тел.: 8-924-592-7367, 8-924-361-3629, 3-29-34 (с 10 до 18).

РАЗНОЕ

Ищу работу в сфере торговли. Тел. 8-924-598-4842.
Воспользуюсь услугами водителя легкового а/м, УАЗ-фургон, УАЗ бортовой 2-кабинник. Тел. 8-924-178-0455.
* * *
Нашедших документы на имя Казанцева Геннадия Васильевича прошу вернуть. Тел.: 4-14-15, 8-924-160-6829.
* * *
Нашедших военный билет на имя Щербакова Владимира Сергеевича прошу вернуть. Тел. 8-924-872-1801.
* * *
Ищу работу на а/м ГАЗ-66 (дизель, тепл. кунг, пригоден для проживания 5 чел.). Тел.: 8-924-161-2641, 8-924-161-2642.

ЗВЕРЬЕ МОЕ

Очаровательный декоративный кролик ищет подругу. Тел. 8-924-361-0910.
* * *
Отдам в добрые руки красив. серого котенка (2 мес., приучен к лотку). Тел. 8-924-160-3022.
* * *
Отдам котят (возр. 1 мес., к туалету приучены). Тел. 8-924-169-2296.
* * *
Отдам в добрые руки кошку (1 год, окрас черный), кошку (2 года, окрас 3-цветный) к туалету приучены. Тел. 8-924-179-0066.
* * *
Отдам в добрые, ответств. руки красив., умных котят (возр. 1,5 мес.). Тел.: 3-39-14, 8-924-362-3541.
* * *
Продам котят породы невская маскарадная и сибирской кошки с родословной – недорого. Тел.: 8-924-865-8217, 8-914-244-3595.
* * *
Отдам котенка в хор. руки (ласковый, игривый, ходит в лоток). Тел. 8-924-862-4714.
* * *
Красив. породистый кобелек английского коккер-спаниеля ищет девочку для вязки. Тел. 8-924-877-7999.
* * *
Отдам в добрые руки молодую стерилизованную дворняжку для содержания в поселках. Тел. 8-924-362-3097.
* * *
Продам канареек от поющих родителей (местные, цветные). Тел.: 8-924-161-6810, 8-924-161-6820.

ЗНАКОМСТВА

Уважаемые женщины! Не звоните по телефону 8-924-161-2463, мне 63 года, женился, счастлив! Удачи всем!
* * *
Симпатичный человек познакомится с девушкой приятной внешности (желат. замужней) для встреч, мат. поддержка, порядочность. SMS на тел. 8-924-464-8521.
* * *
Познакомлюсь с женщиной приятной внешности до 45 лет из Чульмана. Мне 48, мат. поддержка. SMS на тел. 8-914-245-3417.
* * *
Женщина желает познакомиться с одиноким мужчиной от 55 до 65 лет, вредн. привычки в меру, с которым можно скрасить вместе старость. Тел. 8-914-246-7982.

ПРОДАМ

Комнату в общежитии по ул. Кравченко, 19/3 (19 кв.м). Тел. 8-924-768-5465.

Срочно в связи с отъездом 1-комн. кв. по ул. К.Маркса, 5 (1/5, с/с, хор. ремонт, теплая, уютная, можно под офис) - 995 т. руб. Торг. Тел. 8-914-283-9993.

1-комн.кв. по ул. Аммосова, 2/2 (3/9) и 2-комн. кв. по Д.народов, 16/1 (3/10, хор. ремонт). Цена и торг при осмотре. Тел.: 8-924-160-2453, 8-924-162-3008.
* * *
1-комн. кв. в п. Сер. Бор (брус. дом, 1 эт., б/з) - 650 тыс. руб. Торг. Тел. 8-924-161-4402.
* * *
1-комн. кв. по ул. Ю.-Якутская, 24 - 1 млн 50 тыс. руб. Тел. 8-924-162-9073.
* * *
1-комн. приват. кв. по ул. Кравченко, 20 - 850 тыс. руб. Торг. Тел.: 8-924-465-1388, 8-924-178-1978.
* * *
1,5-комн. кв. (38 кв.м) по ул. Кравченко, 21/1, с мебелью. Торг при осмотре. Тел.: 8-914-221-7159, 8-924-761-2023.
* * *
2-комн. кв. по пр. Др. народов, 6/2 (56,4 кв.м, пласт. окна, трубы, кафель, м/к двери, линолеум, рядом авт. остановка, аптека, школа, банк, почта) - 2 млн 100 тыс. руб.; мебель (обеденная зона, туалетный столик с пуфиком, два кресла и комп. стол). Тел.: 6-21-75, 8-924-465-1076.
* * *
2-комн. кв. улучш. план. по ул. Ленина, 14 (59 кв.м, больш. ванная, солн. стор., 5/9). Тел. 8-924-865-4307.
* * *
2-комн. кв. по пр. Мира, 25/1 с мебелью (4/5, теплая). Тел. 8-911-006-0117.
* * *
2-комн. кв. по ул. К.Маркса, 5 (1 эт., под офис). Тел. 8-924-592-3099.
* * *
Срочно 2-комн. кв по ул. Ленина, 6 (4/10, без ремонта). Тел. 8-924-161-9140.
* * *
2-комн. кв. по ул. Ленина. 18 ("свечка". 6/10, ремонт, теплая). Тел.: 6-83-05, 8-914-242-7187.

2-комн. кв. по Ю.-Як., 35 (2/9, 64 кв.м, большая ванная, б/з, тепл., окна во двор). Тел.: 6-12-84, 8-924-876-5664.

2-комн. кв. в кирпичн. доме в с.Москвитино Свободненского района (2 эт., летняя кухня, огород рядом с домом). Тел. 8-914-586-5528.

2-комн. кв. по ул. Юж.-Як., 34 (2 эт., ремонт, пл. тр., ок., в/сч.) с мебелью и оргтех. - 2,5 млн руб. Тел. 8-924-161-8674.

2-комн. приват. кв. улучш. план. по ул. Аммосова, 8 (8/10, 64 кв.м, в/сч., Интернет, ТВ). Тел.: 6-24-89, 8-924-875-2578.
* * *
2-комн. кв. по ул. К.Маркса, 1/2 - 1,3 млн руб. Торг. Тел.: 8-924-465-1388, 8-924-178-1978.
* * *
2-комн. кв. по пр. Мира, 15/2 (3/9, ремонт, мебель). Тел. 8-924-366-2386.
* * *
Срочно! 2-комн. кв. в п. Чульман в центре, недорого. Тел. 8-924-862-8342.
* * *
2-комн. кв. по Геологов, 39/1 (2/9, 57, 4 кв.м). Тел. 8-924-875-2235.
* * *
2-комн. кв. улучш. план. по Аммосова, 4/2 (4/9). Тел.: 6-64-34, 8-924-463-6794.
* * *
2-комн. кв. с новой мебелью. Тел.: 8-914-284-1524, 8-924-362-7750.
* * *
2-комн. кв. по ул. Кравченко, 9/1 (5/5). Тел.: 8-914-242-4038, 8-924-178-4642.
* * *
2-комн. кв. в Новосибирске (17-этажный дом, сдан в 2012 г.). Тел.: 8-914-242-4038, 8-924-178-4642.
* * *
3-комн. кв. в Беркаките (68,3 кв.м, евроремонт, стеклопакеты, встроенные шкафы, отделан балкон, встроенная кухня с быт. техникой, спальня) - 1,6 млн руб. Тел.: 72-2-97, 8-914-249-7108.
* * *
3-комн. кв. в авиагородке (ухож., 2/5, пласт. окна, трубы, нов. радиаторы, больш. ванная). Тел.: 8-924-361-0762, 4-76-42 (в любое время).
* * *
3-комн. кв. по пр. Др. народов, 27/1 (3 эт.). Тел.: 8-924-361-3422, 8-914-119-7207.
* * *
3-комн. кв. по пр. Геологов, 49 (2/9, пласт. окна, ухож., с мебелью). Цена договорная. Тел.: 8-924-178-9441, 4-27-24.
* * *
3-комн. кв. по ул. Ю.-Якутская, 34 (1 эт., 84,2 кв.м). Тел. 8-924-465-22-24.
* * *
3-комн. кв. по ул. Строителей, 1 (84 кв.м, 9/10, чистая, с мебелью). Ипотека, торг. Тел.: 4-19-40, 8-924-870-8119.

3-комн. кв. по Геологов, 55 (1 эт., можно под офис, в хор. сост.) - 2200 т. руб., торг. Мебель б/у (дешево). Тел. 8-924-162-0834.

3-комн. кв. улучш. план. по пр. Мира, 5 (83 кв.м, кв. "М". пласт. окна, водосчетчики, свободная). Тел. 8-914-116-5091.
* * *
3-комн. кв. в Аэропорту. Тел.: 8-923-678-4148, 8-924-464-0038.
* * *
В. п. Беркакит ухож. кв. (улучш. план., 83,5 кв.м). Тел.: 7-31-05, 8-924-161-1291.
* * *
3-комн. кв. по Кравченко, 9/1 (3/5, 68,8 кв.м, пл. окна, в/сч., межком. дв.). Цена 1млн 700 т. руб. Тел. 8-924-179-8628.
* * *
3-комн. кв. по Аммосова, 4/2 (9/9). Тел. 8-924-162-4829.
* * *
3-комн. кв. по пр. Др. народов, 14/1 - 2,3 млн руб. Торг. Тел. 8-924-162-1633.
* * *
3-комн. кв. по Аммосова, 8/1 (8/10, в хор. сост.). Тел. 8-924-463-3874.
* * *
3-комн. приват. кв. в дерев. доме по ул. Комсомольская (1 эт., пласт. трубы, б/з, рем., полы утепл.) - 800 тыс. руб. Реальному покупателю - хороший торг. Тел. 8-924-179-0865.
* * *
3-комн. кв. по ул. Кравченко, 21 (5/9, общ. S - 72 кв. м). Цена договорная при осмотре. Тел.: 8-924-361-6301, 8-924-362-7992.
* * *
Жилую приватизированную площадь (59 кв.м, 1 эт., отдельный вход, центр). Можно под коммерческую деятельность. Тел. 8-914-247-5687.
* * *
Торг. павильон (свет, вода, тепло, стоки). Тел.: 8-914-242-4038, 8-924-178-4642.
* * *
Торговое оборудование (возможно с товаром). Тел. 8-914-242-5536.
* * *
Гараж в ГЭК "Горняк-1" на 1 машину (теплый, в собственности). Тел. 8-924-366-2386.
* * *
Гараж в "Родничке". Тел. 8-924-162-9073.
* * *
Теплый гараж на 2 а/м (6х6) по Мира-Тимптонской, нов. площ. Тел. 8-924-463-0991.
* * *
Гараж на 2 м/а в р-не ЗиС. Цена 350 т.руб. Торг. Тел. 8-924-160-7837.
* * *
А/м КамАЗ ППР (10 м) в отл. сост. - 500 тыс. руб. Тел. 8-924-162-1262.
* * *
А/м КамАЗ-5511. Тел. 8-914-244-6935.
* * *
ПАЗ 32054 (2006 г.в, дизель в ОТС). Тел. 8-924-873-7455.
* * *
А/м Ниссан Эльгранд (1997 г.в.) или автообмен. Тел. 8-924-161-5732.
* * *
А/м Volkswagen Golf (2000 г.в., V-1,4, 75 л.с., 3-дверный, цв. "вишня", левый руль) - 230 тыс. руб. Тел. 8-914-242-2165.
* * *
Самосвал Шаньси (2012 г., пробег 5000, в ОТС, 25 т). Варианты. Тел. 8-914-242-2606.

Угловые диваны, евро-софы, евро-книжки, наборы мяг. мебели. Разнообраз. модели. Скидки, доставка, рассрочка. Тел.: 4-82-59, 8-914-242-8265.

Ноутбук новый, на гарантии. Дешево. Тел. 8-914-245-3967.

Действующий бизнес в центре города. Тел. 8-924-465-0077.

В связи с отъездом бизнес (микрофинансовая организация, высокий доход, много клиентов). Тел.: 8-914-242-4979, 8-924-179-7620.

Действующий бизнес (видео-, фотоуслуги). Тел. 8-924-862-8549.

Торг. оборудование. Тел. 8-924-862-8549.

Садовый гриллер «Цептер» (всегда прожаренные шашлыки). Тел.: 8-924-361-5995, 8-914-242-5548.
* * *
Диски на игровую консоль Xbox 360 в отл. сост. Тел. 8-924-168-0921.
* * *
Очень древнюю божественную книгу, икону и крест. Желательно православному верующему человеку. Тел. 8-914-249-6417.

МЕНЯЮ

3-комн. кв. по Геологов, 49/1 (5/9, 2 лоджии, в хор. сост.) на 2-комн. с ремонтом + доплата или ПРОДАМ. Тел. 8-924-162-0834.

3-комн. кв. без ремонта по ул. К.Маркса, 9/4 на 2-комн. с ремонтом. Тел. 8-924-463-8746.

СНИМУ

1-, 2-комн. кв. в дер. доме или секцию в малосемейке. Тел. 8-924-464-3225.

СДАМ

Комнату в квартире дер. застройки. тел. 8-924-862-1059.
* * *
Колясочную с 20 июля. Тел. 8-924-179-1077.
* * *
1-комн. кв. с быт. техникой в кв. "М". Тел. 8-924-876-3433.
* * *
1-комн. меблиров. кв. по ул. Аммосова, 6/1. Тел. 8-924-362-8576.
* * *
1-комн. кв. на длит. срок. Тел.: 8-924-160-3677, 8-914-282-0890.
* * *
1-комн. кв. Тел.: 8-914-244-4446, 6-72-92.
* * *
1-комн. кв. по ул. Аммосова, 2/1. Тел. 8-924-463-1695.
* * *
1-комн. кв. в кв. "К". Частично меблиров. Тел. 8-914-243-8504.
* * *
1-комн. кв. - 11000 руб./мес. Тел. т8-924-361-4606.
* * *
1-комн. кв. посуточно (с ремонтом) - 1500 руб./сутки. Не пожалеете! Тел.: 8-914-242-9696, 8-924-160-6767.
* * *
1-комн. кв. на длит. срок. Тел. 8-914-585-5605.
* * *
1-комн. кв. по ул. Кравченко (малосемейка, 35 кв.м) или продам. Тел. 8-914-233-4005.

Частная гостиница
"ЛАГУНА"
посуточная аренда
1-2-3-комн. квартир
в г.г. Нерюнгри, Тында, Сковородино, Алдан, Белогорск, Хабаровск
Полный пакет отчетных документов. Безналичный расчет.
8-914-241-85-37, 8-924-361-22-55, 8-924-161-18-21

1-комн. кв. на длит. срок. Тел. 8-924-463-7447.

1-2-комн. кв. посуточно в г. Благовещенск. Отчет. док-ты. Тел.: 8-961-953-2441, 8-914-590-8852.

1-, 2-комн. кв. Тел. 8-924-173-6808.
* * *
1,2,3-комн. кв. посуточно. Полный пакет отчет. док-тов. Тел.: 8-924-361-8515, 8-914-248-0743.

1,2,3-комн. кв. Уют, комфорт (люкс). Отчет. док-ты. Тел.: 8-924-177-7788, 8-914-118-7811.

2-, 3-комн. кв. в аэропорту в кам. доме. Тел. 8-924-875-8586.
* * *
3-комн. кв. на длит. срок. Тел.: 8-914-240-7397, 8-914-118-4018.
* * *
3-комн. кв. на длит. срок. (частично меблиров.). Тел. 8-924-160-3576.
* * *
3-комн. кв. по пр. Геологов, 81 с мебелью и быт. техникой (фото на AVITO.ru). Тел.: 8-924-361-2200, 8-924-465-2200.
* * *
Квартиры посуточно, почасово. Тел. 8-924-161-5939.

Квартиры посуточно, почасово. Тел.: 8-924-178-9454, 8-914-118-9367.

Квартиры посуточно в центре. Отчет. док-ты. Тел.: 8-924-463-0008, 8-924-161-3320.

Квартиры посуточно. отчет. док-ты. Тел.: 8-924-877-7909, 6-77-79, 8-914-246-2417 (Татьяна).

Торговую площадь в подвальном помещении в центре. Тел. 8-924-161-9942.

Гараж на 1 а/м на МЖК с августа. Тел.: 6-05-92, 8-924-162-7257.

УСЛУГИ

Ремонт квартир. Тел. 4-03-38.
* * *
Ремонт квартир. Тел. 8-924-876-9199.
* * *
Ремонт квартир. Кафель. Утепл. балконов. Плотн. работы. Тел. 8-924-865-3705.
* * *
Ремонт квартир, кафель, м/к двери. тел. 8-924-163-4607.
* * *
Ремонт квартир. Тел.: 8-924-463-4250, 8-914-243-0819.
* * *
Кладка кафеля, установка входных дверей, линолеум, пластик. Тел. 8-924-160-6807.
* * *
Установка дверей (входных, межкомн.), настил линолеума, сборка мебели. Тел.: 6-13-25, 8-924-465-2492.
* * *
Плотник, электр. сантех. Замена труб, устан. водомеров, радиаторов, водонагрев., кафель. Тел.: 8-924-178-4414, 8-914-116-4440.
* * *
Установка водомеров, замена труб на пластик, радиаторов. Тел. 8-924-463-8125.

«Рем-Стир Сервис» Ремонт стиральных машин-автоматов, посудомоечных машин на дому. Город, поселки. Быстро, качественно. Гарантия. Тел.: 8-914-241-11-33, 8-924-161-13-13, 999-11, 2-50-99.

Демонтаж зданий и металлоконструкций. Тел.:8-924-664-0498, 8-924-760-9733.

Продолжается прием частных заявлений на утепление и герметизацию межпанельных швов, балконов, окон, устранение протечек балконов, ремонт кровли. Выезд мастера и консультация бесплатно. Тел.: 8-924-361-8224, 8-914-248-2853.

Ремонт холодильников, стир. маш. автоматов, СВЧ, пылесосов на дому. Гарантия. Тел.: 2-25-75, 8-924-160-8670, 8-914-245-8248.

Ремонт и подключение электроплит. Тел.: 8-924-465-2459, 7-86-42.

Ремонт электроплит, эл./работы. Тел. 8-924-862-6926.

Электроработы, подключ. эл/плит, люстр, перенос розеток, выключателей. Тел.: 8-924-178-6801, 8-914-283-4356.

Ремонт телевизоров в городе и поселках. Пенсионерам скидка. Тел. 8-924-160-2216.

Ремонт импорт. теле-, радиоаппаратуры, ЖК ТВ, плазма-мониторы, DVD, муз. центры. Тел.: 6-49-14, 8-924-160-7307, 8-914-284-4290.

Ремонт швейных машин, оверлоков на дому. Тел.: 6-88-58, 6-47-44, 8-924-162-0512.

Реставрация ванн жидким акрилом. Тел. 8-924-170-0990.

Антенны. Установка. Цифровое телевидение (Россия, HD). Тел. 8-924-767-5003.

Компьютерная помощь, ремонт ПК любой сложности. Тел.: 8-924-464-1693, 8-924-595-1234 (Денис).

Тадано. Тел. 8-924-160-8019.

Грузчики опытные, ответственные. Грузовики. Тел. 8-924-178-0850.
* * *
Грузчики без проблем, грузовики. Тел. 8-914-118-6930.
* * *
Грузоперевозки от 5 т до 15 т. Город, межгород. Тел.: 8-924-162-0574, 8-984-112-0201.
* * *
Грузоперевозки, грузчики. Тел. 8-924-160-9421.
* * *
Грузоперевозки (будка 11 т). Город, межгород. Тел. 8-914-282-6752.
* * *
Грузовое такси. Город, межгород. Услуги грузчиков. Тел.: 8-924-173-2333, 8-914-117-8880.
* * *
Грузчики опытные, ответственные, непьющие. Грузовики. Тел. 8-924-174-3305.

Грузоперевозки 3,5 т. Город, межгород. Тел. 30-100.

Грузоперевозки 3,5 т. Город, межгород. Услуги грузчиков. Тел. 8-924-160-1818.

Автокран КАТО (г/п 5 т, стрела 22 м) в люб. вр. Тел. 8-914-242-4346.

Репетиторство по русскому языку (5-11 кл.). Тел.: 4-67-63, 8-924-161-9391.

Все для свадебной машины. Оформление залов. Тел.: 4-97-87, 8-924-162-3574.

Парикмахерские услуги на дому. Тел. 8-924-178-1256.
* * *
Маникюр, педикюр, покрытие Шеллак. Тел. 8-924-161-1531.
* * *
Педикюр. Уход за вашими ножками. Тел. 8-924-160-1042.
* * *
Уборка помещений, приготовление обедов, сопровождение детей, электрик, сантехник. Тел. 8-924-173-6808.

Ремонт обуви, изгот. ключей, заточка ножей. Др. нар., 29, обувная мастерская. Работаем с 11 до 19 час, без выходных. Тел. 8-924-162-0414.

Ремонт обуви на дому проводит акцию по реально низким доступным ценам до 20 августа. Подбивка каблуков - 100 руб. за пару. Работа качественная. Наш адрес: ул. Чурапчинская, д. 13, кв.2, часы работы: с 11 до 20 час., без выходных. Тел. 8-924-161-5760.

Изготовим рамки для картин, зеркал, вышивок от самых простых до оригинальных. Багетная мастерская «Добрый мастер» (ул. Чурапчинская, 48, подвальное помещение). Тел.: 6-82-11, 6-87-51.

Вышивка картин, икон и др. Пряду шерсть, пух. тел. 8-924-161-7193.

РАБОТА

Требуется мастер-обувщик. Тел. 8-914-243-3158.
* * *
Требуется профессиональный продавец прямых продаж для реализации товара в кредит. Тел. 8-914-116-1304.
* * *
В ателье "Русь" требуется портная. Тел. 8-924-162-9073.
* * *
Ищу работу грузчика, разнорабочего на полный рабочий день. Тел.: 8-924-464-7193, 8-924-862-7321.

Требуются: электрогазосварщик для сварки труб отопления и слесарь-сантехник по полипропилену. Тел.: 6-55-09, 8-914-245-6077.

Международная компания набирает сотрудников (женщин). Зарплата высокая, карьерный рост, обучение за счет компании. Можно без отрыва от производства. Тел.: 8-914-242-5548, 8-924-361-5995.

РАЗНОЕ

Пропишу в Нерюнгри. Тел.: 8-924-160-7741.

УТЕРЯНЫ

Военный билет на имя Николаева Вадима Валерьевича прошу вернуть за вознаграждение. Тел. 8-924-179-3662.
* * *
Военный билет на имя Буянтуева Виктора Владимировича прошу вернуть за вознаграждение. Тел. 8-924-161-4420.
* * *
Трудовую книжку, выданную в 1997 г. Нерюнгринской городской больницей на имя Федосенко Светланы Николаевны, считать недействительной.

БЛАГОДАРИМ

Выражаю огромную благодарность всем знакомым, родным, жителям пос. Б-Хатыми и города за помощь в организации похорон трагически погибшего горячо любимого мужа, отца, дедушки, прадедушки Пономаренко Владимира Михайловича.
Е.И.Бережкова

Рукописи не возвращаются и не рецензируются. Мнение авторов не всегда совпадает с мнением редакции. Редакция не вступает в переписку с читателями. За достоверность рекламы ответственность несут рекламодатели.

Издание зарегистрировано Управлением Федеральной службы по надзору в сфере связи, информационных технологий и массовых коммуникаций по РС(Я) 14 мая 2012 г. Регистрационный номер ПИ № ТУ 14-0283

Учредители: Правительство РС(Я); Автономное учреждение РС(Я) "Редакция городской газеты "Индустрия Севера"

Редактор-директор Киян А.В. Тел. 4-13-32.
Финансовый директор Амбилонова Е.Н. 4-15-91.
Отв. секретарь Емелина Н.С. Тел. 4-13-54.
Корреспондент Городецкая Т.В. Тел. 4-01-54
Верстка: Олаг Т.В. Дранникова В.М. Тел. 4-17-27.
Набор Ерофеева Н.М. Тел. 4-17-27
Отдел рекламы: Остраева И.Н. Тел./факс 3-25-83. e-mail: inna228@yandex.ru
Отдел объявлений, доставка газет Черкез Е.А. Тел. 4-37-43

Наш адрес: 678960, Республика Саха (Якутия), г. Нерюнгри, пр. Дружбы народов, 29 e-mail: insev@yandex.ru

Набор и верстка выполнены в компьютерном центре газеты «Индустрия Севера». Тел. 4-17-27
Отпечатано в МУП Тындинская типография, г. Тында, ул. Красная Пресня, 70, тел. 8(41656)4-99-75. Объем 5 п.л.
Тираж по подписке - 1300, общий тираж - 5000.
Время подписания номера в печать по графику - в 15.00
Номер подписан в 13.00
16+