Индустрия Севера

ЗОЛОТОЙ ФОНД ПРЕССЫ 2013

ЗОЛОТОЙ ФОНД ПРЕССЫ 2015

24 апреля 2015 г. ПЯТНИЦА № 91-95 (9553-9557)

WWW. indsever.ru

Газета недели в Нерюнгри

25 Цена в розницу - рублей.

ДЕНЬ РЕСПУБЛИКИ САХА (ЯКУТИЯ)

27 апреля якутяне отмечают День республики. Это знаковая дата в истории Якутии.

27 апреля 1992 года вступила в силу новая Конституция РС(Я), принятая Верховным Советом XII созыва. За 70 лет до этого, 27 апреля 1922 года, Постановлением Президиума ВЦИК РСФСР была образована Якутская Автономная Советская Социалистическая Республика (ЯАССР). Во всех муниципальных образованиях Якутии в этот день проходят торжественные собрания, посвященные знаменательному событию.

Множество мероприятий, посвященных празднованию Дня республики, пройдут в учреждениях культуры и образования Нерюнгринского района.

В библиотеке г. Нерюнгри 24 апреля пройдут: лекция-диалог «Судьба представителей якутской интеллигенции 20-30-х г. XX века», мультимедийная презентация «Моя республика Саха» и заочная познавательная викторина о государственном устройстве Якутии «Пока мы едины – мы непобедимы».

Для беркакитцев в поселковой библиотеке в этот день пройдет стендовая информационная выставка, посвященная Дню республики.

В Золотинке состоится фестиваль Дружбы народов «Все флаги в гости к нам».

25 апреля в библиотеке п. Серебряный Бор состоится виртуальная книжная галерея «Якутия в лицах», а **в Золотинке** - час общения: «Великая, могучая Якутия моя».

В образовательных учреждениях района пройдут торжественные линейки, тематические классные часы, открытые уроки, конкурсы рисунков, сочинений, чтецов и интеллектуальные игры.

Фото Юрия КОКОВИНА

ПОБЕДА! 70 ЛЕТ

В Нерюнгринском районе ветеранам вручают юбилейные медали

Традиционно в Нерюнгринском районе в преддверии празднования Дня Победы ветеранам и участникам Великой Отечественной войны и тыла вручаются благодарственные письма и награды.

17 апреля, в запланированных мероприятиях по посещению и награждению ветеранов войны вместе с главой района Андреем Фитисовым принял участие заместитель председателя Правительства Республики Саха (Якутия) Игорь Никифоров, находящийся в Нерюнгринском районе с рабочим визитом.

Представители органов государственной и муниципальной власти посетили

на дому ветерана Великой Отечественной войны **Василия Ивановича Дугинцова** и ветеранов тыла – **Анну Никитичну Ильиных и Нину Николаевну Онофрий**, проживающих в г. Нерюнгри.

Гости поблагодарили героев войны за вклад и героический подвиг, совершенный ими в годы военного лихолетья во имя Победы, пожелав ветеранам долголетия, здоровья и семейного благополучия.

В этот день нерюнгринским ветеранам были вручены две юбилейные медали к 70-летию Великой Отечественной войны федерального и республиканского уровней и Благодарственное письмо Главы Республики Саха (Якутия) Егора Борисова.

Индира БАБОШИНА
Фото Павла УСАЧЕНКО

● ЖКХ

2,16 млрд рублей от Фонда ЖКХ на переселение

13 апреля 2015 года правление государственной корпорации – Фонда содействия реформированию жилищно-коммунального хозяйства одобрило заявку Республики Саха (Якутия) на предоставление финансовой поддержки для переселения граждан из аварийного жилищного фонда.

Согласно одобренной заявке, Республика Саха (Якутия) получит для переселения граждан из аварийного жилищного фонда 2,16 млрд. рублей. В порядке софинансирования регион добавит 35,17 млн. рублей. Эти средства будут направлены на переселение в новые квартиры 6 782 граждан из 375 аварийных домов, расположенных на территории 36 муниципальных образований.

Как сообщили ЯСИА в управлении ГК ФСР ЖКХ по связям с общественностью, в 2008-2014 годах Республике Саха (Якутия) для реализации программ капитального ремонта многоквартирных домов и переселения граждан из аварийного жилья из средств Фонда было выделено 7,63 млрд. рублей. В порядке софинансирования регион добавил 8,33 млрд. рублей. Эти средства были направлены на проведение капитального ремонта 755 многоквартирных домов и улучшение условий проживания 80 029 человек, а также на предоставление новых квартир 17 251 гражданину, ранее проживавшему в 933 аварийных домах.

Яна СИЛАНТЬЕВА

16+ НОВОСТЬ недели

Якутия вошла в топ-10 регионов России по реализации “майских указов” В. Путина

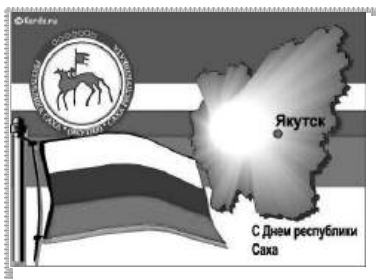

Уважаемые жители Нерюнгринского района!
Поздравляем вас с государственным праздником – Днём Республики Саха (Якутия)!

Этот торжественный и светлый праздник объединяет представителей всех народов, живущих в Якутии, которая занимает достойное место среди регионов России. Мы по праву гордимся своим краем, его богатой историей и культурой. Нашу республику отличает инвестиционная привлекательность, высокий производственный, кадровый и научный потенциал.

В Якутии консолидируются усилия органов власти, гражданского общества, всех жителей, реализуются масштабные экономические проекты, создается база для достойной жизни людей. Сегодня республика активно участвует в реализации планов модернизации России, являясь ключевым регионом освоения Дальнего Востока, интеграции в экономическое пространство Азиатско-Тихоокеанского региона. В процветание Якутии достойный вклад вносит и Нерюнгринский район с его перспективами дальнейшего роста и экономического развития.

Дорогие друзья!

От гражданской активности каждого из нас зависит экономическое благополучие нашей республики, сохранение и преумножение добрых традиций, развитие духовности и культуры.

От всей души желаем вам мира, стабильности, успехов в труде и новых свершений, счастья и согласия!

А. Фитисов,
глава Нерюнгринского района
В. Селин,
председатель Нерюнгринского районного Совета депутатов

Уважаемые жители города и поселков!
От имени коллектива энергетиков филиала «Нерюнгринская ГРЭС» ОАО «ДГК» поздравляем вас с Днем Республики Саха (Якутия)!

От каждого из нас зависит, каким будет наше завтра. Долгосрочные перспективы экономического развития Южной Якутии, масштабы уже сегодня вступающих в силу проектов дают нам уверенность в стабильности и процветании региона.

Сфера энергетики важна и значима в вопросах развития Республики Саха. Нерюнгринская ГРЭС в составе Дальневосточной генерирующей компании обеспечивает светом и теплом южные территории региона. Однако станция и сейчас наращивает объемы поставок до максимума и обладает резервами для расширения горизонтов поставки электроэнергии в соответствии с требованиями целостной программы развития республики.

Объединив усилия, мы сможем сделать Якутию крупнейшим экономическим субъектом государства. Это наша общая цель, для осуществления которой важен вклад каждого.

Желаем вам благополучия, стабильности, здоровья, смелых идей и больших возможностей! Счастья и тепла вам и вашим близким!

А. Старцев,
директор филиала «Нерюнгринская ГРЭС» ОАО «Дальневосточная генерирующая компания»
И. Кундрюков,
председатель профсоюзного комитета филиала «Нерюнгринская ГРЭС» ОАО «ДГК»

Уважаемые жители Нерюнгринского района!

Сегодня наша республика принадлежит к числу наиболее динамично развивающихся регионов не только в Дальневосточном федеральном округе, но и во всей стране, и с уверенностью смотрит в будущее.

Это все – наши общие успехи, в достижение которых внесен вклад каждого жителя Якутии. Многонациональный народ республики силен своим единством и сплоченностью и способен решать любые задачи, преодолевать любые трудности.

Верю, что настоящее и будущее Якутии и Нерюнгринского района полностью зависит от совместной эффективной работы, энергии и гражданской ответственности каждого из нас! Желаю всем крепкого здоровья, благополучия, успехов во всех начинаниях, инициативы и энергии для воплощения идей!

С уважением,
Александр КОШУКОВ,
народный депутат Государственного Собрания (Ил Тумэн)

● С места события

Первый 60-квартирный дом в Нерюнгри сдан

17 апреля в Нерюнгри прошла торжественная сдача первого 60-квартирного 5-этажного дома по программе «Переселение жителей аварийных домов на 2013-2016 годы» по этапу переселения 2013 года.
В торжествах по случаю сдачи первого 60-квартирного дома по программе «Переселение жителей аварийных домов» в новом квартале города Нерюнгри «Сосновый» приняли участие: заместитель председателя Правительства РС(Я) Игорь Никифоров, первый заместитель главы Нерюнгринской районной администрации Андрей Дорогань, глава города Нерюнгри Леонид Олейник, генеральный директор ООО «Алькор-7» Рафик Манухян и другие официальные лица.

Со словами приветствия к новоселам обратился заместитель председателя Правительства РС(Я) Игорь Никифоров, отметив, что это новый этап в жизни тех, кто получает сегодня новое жилье.

«Та программа, которая была начата в 2012 году Президентом РФ Путиным, в ней участвовала вся республика, в том числе и город Нерюнгри, сегодня успешно реализуется. Только по городу Нерюнгри в рамках реализации программы будет введено порядка 1150 квартир. Кроме этого в городе активно используется вторичный рынок для приобретения жилья под переселение. Поэтому Нерюнгри – один из крупнейших участников реализации данной программы. Сегодня мы вводим дом, он – многострадальный, потому что первый. Последний многоквартирный дом в Нерюнгри был введен в начале 2000-х. По 2015 году город защитил свою программу, реализация которой уже началась, и я думаю, что нерюнгринцы еще не раз соберутся в этом микрорайоне города на торжественную сдачу многоквартирных домов и получения нового жилья» - сказал **Игорь Никифоров**, поздравив новоселов с праздником и пожелав всем благополучия и счастья.

Генеральный застройщик первого дома в Нерюнгри – директор ООО «Алькор-7» **Рафик Манухян** отметил, что это знаменательный день не только для новоселов, но и для строителей. Ведь именно сегодня, в момент сдачи дома в эксплуатацию, работники «Алькор-7» представят новоселам результаты своей работы. *«Мы так же, как и вы долго ждали этого дня. Очень надеемся, что вам понравится ваше новое жилье, что в нем вы будете жить комфортно и уютно»*, - резюмировал свое выступление генеральный **директор ООО «Алькор-7»**.

В знак доброго сотрудничества, успешного партнерства Рафик Манухян вручил символический ключ от первого дома мэру Нерюнгри Л. Олейнику.

Глава города **Л. Олейник** отметил, что этот день является знаменательным событием в жизни города. *«После долгого перерыва мы вводим в эксплуатацию первый многоквартирный дом по программе переселения, которую город реализует с 2013 года»*, - сказал **Леонид Олейник**, поблагодарив новоселов за терпение в ожидании срока ввода, которые, по словам главы, несколько затянулись. Также Леонид Олейник отметил, что сегодня новоселам будут выданы уведомления, а на следующей неделе в управлении по приватизации и распределению жилой площади договора социального найма, на основании которых в управляющей компании, занимающейся обслуживанием деревянного жилфонда города - ООО «МДЗ», заселяющиеся в новое жилье нерюнгринцы получат ключи от новых квартир.

Завершилась торжественная церемония разрезанием красной ленты заместителем председателя Правительства РС(Я) **Игорем Никифоровым**, главой города Нерюнгри **Леонидом Олейником**, застройщиком – генеральным директором ООО «Алькор-7» **Рафиком Манухяном** и депутатом Госсобрания (Ил Тумэн) **Сергеем Павловым**.

После официальной части для участников торжественного события была проведена экскурсия по новому дому.

Ангелина ВИКТОРОВА
Фото Юрия КОКОВИНА

РЕЙТИНГ НОВОСТЕЙ
Что нас волновало на этой неделе

«ПРЯМАЯ ЛИНИЯ» С ПУТИНЫМ

Тринадцатая “прямая линия” с Президентом РФ Владимиром Путиным продолжалась 3 часа 58 минут, побив абсолютный рекорд прошлых лет по количеству вопросов, поступивших главе государства.

За семь дней и почти четыре часа прямого эфира Путину задали свыше 3 млн вопросов. В ходе программы президент смог ответить на 74 из них.

Общение президента со страной в этот раз продолжалось примерно столько же, сколько и в 2014 году.

ДЕНЬ МСУ

21 апреля традиционно проходит День местного самоуправления. В Нерюнгринском районе в этот день состоялась первая сессия депутатов Молодежного парламента при Нерюнгринском районном Совете, избранных 7 апреля 2015 года.

На сессии молодые парламентарии избрали Исполнительный комитет, председателя Молодежного парламента и заместителя председателя.

Подробнее читайте в следующих номерах “ИС”.

“ГОРЯЧАЯ ЛИНИЯ”

В апреле начала работать круглосуточная “горячая линия” Росздравнадзора для приема обращений граждан о нарушении порядка назначения и выписки обезболивающих препаратов. Поступающая информация обрабатывается в центральном аппарате ведомства и передается в территориальные управления службы и в органы здравоохранения региона, откуда поступило обращение. Можно направить обращение по электронной почте: **gnop@roszdravnadzor.ru**, на сайте: **http://roszdravnadzor.ru/services/complaints** или позвонить по телефону **8-800-500-18-35**.

ЕВРОПЕЙСКАЯ НЕДЕЛЯ ИММУНИЗАЦИИ

С 20 по 25 апреля под лозунгом: «Ликвидировать пробелы в иммунизации” в Нерюнгринском районе проходит Европейская Неделя иммунизации.

Для населения в рамках проведения Недели работает «горячая линия». Позвонив по телефону **7-48-54 с 10:00 до 17:00 часов**, в пятницу – **с 10:00 до 16:00** желающие могут задать интересующий их вопрос специалистам Роспотребнадзора или врачам поликлиник. В г. Нерюнгри по телефонам: **4-16-12, 6-95-41; в п.Чульмане – 7-16-18; в п.Серебряный Бор – 7-95-18.**

ГЛАВ НОВОСТИ

На планерке у главы района

Еженедельно по пятницам в Нерюнгринской районной администрации под председательством главы Нерюнгринского района Андрея Фитисова проходят планерные совещания, участие в которых принимают руководители бюджетных предприятий, учреждений и организаций. 17 апреля на планерном совещании были обсуждены вопросы, касающиеся работы глав поселений, предприятий жизнеобеспечения, здравоохранения, социальных служб и другие.

Всероссийский День леса

Как было отмечено на планерном совещании у главы района, 23 мая в Нерюнгринском районе пройдет Всероссийский День посадки леса под названием «Лес Победы», об этом участникам совещания сообщил **первый заместитель главы райадминистрации Дмитрий Дьячковский.**

Руководителям предприятий, учреждений и организаций, главам поселений рекомендовано обеспечить активное участие в проводимом мероприятии представителей трудовых коллективов и населения.

Вопросы невыплаты заработной платы и задолженности по налогам – на контроле

По информации, представленной **и.о. заместителя главы районной администрации по экономике и финансам Юлии Хворовой,** 15 апреля 2015 года в районной администрации прошло плановое заседание Межведомственной комиссии.

На заседание, где рассматривались материалы по предприятиям, имеющим долги перед работниками по заработной плате, отчислению обязательных налоговых платежей и другим вопросам, касающимся предоставления данных в органы статистики, были приглашены 13 руководителей предприятий, в том числе руководители МУПов поселений и главы муниципальных образований.

Из 8 глав поселений Нерюнгринского района участие в заседании Межведомственной комиссии принял только глава городского поселения «Поселок Серебряный Бор».

На отлов безнадзорных животных разрешено использовать средства местных бюджетов

Одним из вопросов, обсужденным на планерке у главы Нерюнгринского района, стал вопрос, касающийся реализации мероприятий по регулированию численности безнадзорных животных на территориях поселений.

Как пояснила **заместитель главы районного муниципалитета по ЖКХ и энергоресурсосбережению Анна Лысенко,** еженедельно от населения продолжают поступать заявки на отлов безнадзорных животных.

По данным на 16 апреля поступило 99 заявок, в результате проведенных рейдов подрядными организациями, осуществляющими отлов безнадзорных животных, было удалено 323 единицы. Общее количество проведенных рейдов составило 327.

Также **Анна Лысенко** отметила, что в связи с дополнением статьи 14.1 федерального закона о местном самоуправлении п.14 органами местного самоуправления дано право использовать средства местных бюджетов на отлов безнадзорных животных.

Четырем поселениям района уменьшены субсидии на 2015 год

По итогам проведенного анализа использования поселениями субсидий, выделяемых из республиканского бюджета на комплексное развитие муниципальных образований, четырем муниципальным образованиям Нерюнгринского района на 5% снижена сумма субсидий на 2015 год.

В денежном выражении, поселения Чульман, Серебряный Бор и с. Иенгра не дополучат в 2015 году по 100 тысяч рублей; п. Хани – 50 тысяч рублей.

Об этом на планерном совещании доложила **заместитель начальника Управления финансов районной администрации Нелля Сучкова.**

Главной причиной такого решения стали выявленные при проведении анализа нарушения, допущенные поселениями района при освоении выделенных из госбюджета республики средств.

Объекты жизнеобеспечения поселений работают в штатном режиме

Традиционно на планерных совещаниях у главы района о жизнедеятельности поселений докладывают главы городской и поселковых администраций.

По информации **главы городского поселения п. Хани Альбины Подоляк,** все объекты жизнеобеспечения поселка работают в штатном режиме. Активизирована работа по сбору долгов с населения за потребляемые жилищно-коммунальные услуги. Общий процент сбора платежей с населения за жилищно-коммунальные услуги составил 93,3%. В поселении проводится активная работа по отлову безнадзорных животных. Субвенции, направляемые на эти цели из госбюджета республики, бюджетом поселения получены в полном объеме.

В п. Беркакит, по информации заместителя главы поселения **Романа Курбанова,** сбор платежей населения составляет 89%. Продолжается работа с неплательщиками коммунальных услуг. С начала года в судебные органы направлено 11 материалов, 21 – в службу судебных приставов. Принято 3 заявления о рассрочке платежа. В поселении объявлен 2-месячник санитарной очистки.

20 апреля в администрации состоялся «круглый стол», участие в котором приняли представители депутатского корпуса, на котором были обсуждены вопросы по проведению Дня местного самоуправления.

Продолжаются работы по отлову безнадзорных животных. С начала года удалено 52 единицы.

По информации **главы городского поселения «Поселок Серебряный Бор» Михаила Исаева,** все жизнеобеспечивающие объекты поселка работают в штатном режиме. В администрацию поселка за неделю поступило 40 заявок. Все выполнены. Проводится работа по отлову безнадзорных животных. С начала года в поселке было отловлено 28 особей.

Сбор платежей с населения за неделю составил 27% или 500 тыс. рублей в денежном выражении.

В Чульмане, по информации **главы поселка Татьяны Эковой,** котельная с. Б.Хатыми работает в штатном режиме. Запас угля на котельной имеется в объеме 450 тонн. Запуск новой котельной населенного пункта назначен на 20 апреля 2015 года.

Проводится работа с должниками коммунальных услуг. За неделю вручено 278 уведомлений об имеющейся задолженности, составлено 8 соглашений на реструктуризацию долга на сумму 190 тыс. рублей, оформлено 77 судебных приказов на сумму 241 тыс. руб. В администрацию поселка поступило 11 обращений, отработано 7, 4 находятся в работе. С начала года поступило 9 заявлений на отлов безнадзорных животных. Отловлено 32 особи, освоено 106 тыс. рублей.

Продолжается работа по вручению юбилейных медалей ветеранам и участникам Великой Отечественной войны и тыла. В общей сложности будут вручены 153 юбилейные награды.

В городе Нерюнгри, по информации **первого заместителя главы городской администрации Дмитрия Самохина,** сбор коммунальных платежей с населения составил 110%. За неделю в администрацию города поступило 26 обращений от горожан. Продолжается работа по отлову безнадзорных животных. Средства, полученные бюджетом муниципального образования на эти цели, освоены в объеме 310 тыс. рублей. Задолженность по НДФЛ и заработной плате работникам в муниципальных учреждениях МО «Город Нерюнгри» отсутствует.

В административной комиссии района

С начала года административной комиссией района составлено 129 протоколов, рассмотрено 128, вынесено 93 штрафа на общую сумму 231 тысяча рублей.

По нарушению тишины отработано 116 дел, вынесено штрафов на общую сумму 195 тысяч рублей.

По нарушению правил благоустройства в г. Нерюнгри рассмотрены 12 дел. Предъявлено штрафов на общую сумму 36 тысяч рублей.

Об этом доложила участникам планерного совещания **председатель административной комиссии Татьяна Савельева.**

Проблем с топливом в учреждениях здравоохранения - нет

С информацией о работе Нерюнгринской районной больницы выступил перед участниками планерного совещания **главный врач НЦРБ Нюргун Степанов.** Как пояснил докладчик, в больнице находится 482 человека. За неделю за медицинской помощью обратилось 230 человек, из которых 113 были госпитализированы. Зафиксировано 7 случаев смерти, в том числе 1 суицид и одна травма, произошедшая на предприятии со смертельным исходом.

Отвечая на вопрос главы Нерюнгринского района **Андрея Фитисова,** почему скорая помощь отказывается выезжать на вызовы по причине отсутствия бензина, главврач больницы заверил, что проблем с обеспечением топливом транспортных средств в учреждениях НЦРБ, в том числе и на станции «Скорой помощи», нет. На ССМП ведется запись телефонных обращений граждан.

- Если такие факты действительно имеются, то человеку, которому было отказано в приеме вызова по причине отсутствия якобы бензина, необходимо обратиться в администрацию Нерюнгринской ЦРБ с заявлением для проведения служебной проверки и принятия решения по существу, **- сказал Нюргун Степанов.**

Колонка ГЛАВЫ

Сегодня мне хотелось бы остановиться на вопросах недополучения бюджетом района доходов, имеющейся у предприятий задолженности по заработной плате и участившихся случаях пожаров и загораний в жилфонде города и поселков.

Здравствуйте, читатели «Индустрийки»!

Несмотря на принимаемые со стороны органов местного самоуправления меры, направленные на эффективное социально-экономическое развитие территории, ежегодно бюджет Нерюнгринского района недополучает десятки тысяч рублей от налоговых и неналоговых обязательных отчислений.

Сумма задолженности по заработной плате работникам только у бюджетных предприятий и учреждений района сегодня составляет порядка 10 млн рублей. Соответственно, этими структурами не отчисляются налоги и другие обязательные платежи в бюджет Нерюнгринского района.

В прошлом году сумма недополученных доходов по социальному страхованию составила порядка 40 млн рублей, по НДФЛ – порядка 30 миллионов. **В целом, по итогам 2014 года бюджет района недополучил 100 млн рублей.**

А это те средства, которые можно было бы направить на решение социальных вопросов, в том числе по организации летнего отдыха детей, оказании помощи малоимущим и многодетным семьям, лицам с ограничениями в жизнедеятельности, оплату участия наших творческих коллективов и спортивных команд в региональных и международных фестивалях и спортивных соревнованиях, на организацию летнего отдыха детей или ремонты социальных объектов и так далее.

Органы местного самоуправления, в рамках имеющихся у них полномочий, стараются хоть как-то повлиять на сложившуюся ситуацию и разрубить этот «гордиев узел» проблем.

В администрации района регулярно проводятся заседания Межведомственной комиссии, на которых рассматриваются материалы по предприятиям-неплательщикам налоговых отчислений, имеющим задолженность по заработной плате перед работниками. В то же время повлиять на предприятия разных форм собственности и заставить их платить по счетам, администрация района не имеет никакого законного права. **Взять под свой контроль и переломить эту ситуацию органы исполнительной власти могут только при помощи общественности: либо посредством привлечения Общественных советов, созданных при администрациях исполнительных органов местного самоуправления, либо депутатских корпусов, как районного и поселенческого уровней, так и депутатов Государственного Собрания (Ил Тумэн) РС(Я), избранных от нашего района.**

Поэтому на недавней сессии Нерюнгринского районного Совета с просьбой оказать содействие органам исполнительной власти Нерюнгринского района в решении существующей проблемы, я обратился к народным избранникам, так как именно им, избиратели делегировали полномочия на представление своих интересов во всех органах власти.

У депутатов есть право направлять депутатские запросы, запрашивать информацию о финансово-хозяйственной деятельности предприятий любых форм собственности, приглашать руководителей предприятий-должников на заседания депутатских комиссий, выносить решения, инициировать проведение проверок этих предприятий надзорными органами, то есть работать в интересах своих избирателей.

На мой взгляд, для стабилизации сложившейся ситуации, сегодня просто необходима консолидированная, совместная работа всех органов власти и общественности. Только совместными усилиями нам удастся добиться положительных результатов и сдвинуть решение этого вопроса с «мертвой» точки.

Второй момент, на котором мне бы хотелось остановиться, касается участившихся в последнее время случаев пожаров и загораний, происходящих в жилфонде города и поселков.

Только в первом квартале 2015 года органами Госпожнадзора было зафиксировано порядка 70 загораний мусора в мусорокамерах и на лестничных клетках многоквартирных домов. Это тревожная статистика. Ведь, если в каменном жилфонде загорание мусора может быть быстро локализовано, то любое загорание мусора в деревянных домах, безусловно, приводит к возникновению пожара, уничтожению личного имущества граждан, а порою и к человеческим жертвам.

Согласно проведенному анализу, чаще всего загорание мусора происходит в последние дни недели - с пятницы по воскресенье, когда управляющие компании не осуществляют вывоз мусора, хотя в соответствии с санитарными нормами и правилами, делать это должны ежедневно.

Администрацией района проводится ежедневный мониторинг обращений граждан, направляемых в органы МСУ. Большинство из них касается некачественной работы обслуживающих жилфонд организаций, в том числе несвоевременного проведения уборки придомовых территорий, очистки тротуаров и пешеходных дорожек от снега и льда, некачественной уборки лестничных клеток в подъездах многоквартирных домов, проведения текущих ремонтов подъездов и расположенных на детских придомовых площадках малых архитектурных форм. Отдельные управляющие компании нередко откровенно игнорируют обращения жителей подведомственного жилфонда, затягивая сроки выполнения работ по поступающим от них заявкам, и так далее.

С 2015 года управление жилфондом является лицензированной услугой. **ПОЭТОМУ АДМИНИСТРАЦИЕЙ РАЙОНА ПРИНЯТО РЕШЕНИЕ ОБ ОПРЕДЕЛЕНИИ РЕЙТИНГА УПРАВЛЯЮЩИХ КОМПАНИЙ И ПРЕДОСТАВЛЕНИИ ДАННОЙ ИНФОРМАЦИИ НАСЕЛЕНИЮ.**

На мой взгляд, это будет способствовать повышению качества предоставляемых населению услуг, а у граждан появится реальная возможность выбирать для своего дома ту компанию, которая действительно работает.

Андрей ФИТИСОВ

Свои вопросы, замечания и пожелания главе Нерюнгринского района жители могут направлять по электронной почте:

andreyfitisov@yandex.ru или по телефону 4-13-54 в часы работы.

Ни одно обращение жителей района, поступившее в адрес главы района, не останется без внимания.

НА ПОВЕСТКЕ – вопросы переселения

17 апреля в Нерюнгринской районной администрации под председательством заместителя председателя Правительства РС(Я) Игоря Никифорова прошло рабочее совещание по вопросам реализации программы «Переселение жителей аварийных домов» по этапу 2013-2014 годов. Участие в совещании приняли: глава Нерюнгринского района Андрей Фитисов, заместители главы Нерюнгринской районной администрации, главы города Нерюнгри и поселков Чульман, Серебряный Бор и Беркакит, представители фирм-застройщиков, муниципальной службы заказчика, председатели Общественных советов муниципальных образований, в которых реализуется программа.

Открывая совещание председатель Правительства РС(Я) **Игорь Никифоров** отметил, что по этапу реализации программы 2014 года в муниципальных образованиях Нерюнгринского района, в частности речь шла о городе Нерюнгри, поселках Чульман и Серебряный бор, было отмечено отставание по срокам реализации.

– *Сдвиги в реализации программы по переселению в нашем регионе заметны. Несмотря на сложности, республика справилась с поставленными задачами, - сказал* **зампред правительства**.

В то же время было отмечено, что муниципальным образованиям, в которых не в полном объеме были освоены выделенные на реализацию программы 2014 года средства, произошло сокращение объема выделяемых из федерального бюджета субвенций пропорционально размеру неосвоенных средств по этапу 2015 года. В общей сложности на переселение в 2015 году республике выделено 5 млрд 100 млн рублей.

В свою очередь, главы поселений района отчитались о ходе реализации программных мероприятий по этапам 2013-2014 годов и началу реализации программы 2015 года.

Как пояснил участникам совещания **глава города Нерюнгри Леонид Олейник**, программа по переселению жителей аварийных домов в городе реализуется с 2013 года. Первый дом по программе этапа 2013 года сдан в эксплуатацию. Второй 60-квартирный дом в новом квартале города Нерюнгри – «Сосновый» будет введен в эксплуатацию не позднее **15 мая 2015 года**. В настоящее время в нем идут отделочные работы.

По программе 2014 года в городе Нерюнгри должны быть сданы 449 квартир, фактически на вторичном рынке приобретены 238. С учетом квартир, приобретенных на вторичном рынке жилья, переселено 15 тыс. 230 кв.м. На 17 апреля 2015 года по этапу 2014 года объявлен аукцион по 22 квартирам. Начаты работы по подготовке к строительству еще трех 5-этажных 60-квартирных домов в квартале «Сосновый». Строительство новых домов в квартале «Сосновый», по словам главы города Нерюнгри, начнется уже через неделю. В итоге в новые дома, которые должны быть сданы не позднее **31 декабря 2015 года**, будут переселены 189 семей.

Что касается сноса аварийных домов и рекультивации земельных участков, то, по словам **Л. Олейника**, в городе сносу подлежат 24 тысячи 886,2 кв.м – 13 многоквартирных аварийных домов. По факту снесено с проведением рекультивации, 6 жилых домов общей площадью 6 тысяч 89,3 кв.м.

До 1 мая 2015 года в городе Нерюнгри планируется снести еще 7 аварийных домов общей площадью 6 тысяч 42,3 кв.м. Рекультивация земель на этих участках будет проведена не позднее **20 мая 2015 года**.

Как заверил участников совещания **Олейник**, полностью работы по сносу и рекультивации в городе Нерюнгри будут завершены **до 1 июня 2015 года**.

По этапу 2015 года в городе Нерюнгри на вторичном рынке жилья планируется приобрести 73 квартиры.

В поселке Чульман, по информации главы поселения **Татьяны Эковой**, в программу переселения вошел 131 многоквартирный аварийный дом. Переселить планируется 1 тысячу 343 человека.

По этапу реализации **2013 года** мероприятия по приобретению жилья на вторичном рынке под переселение жителей аварийных домов выполнены в полном объеме. Переселены 7 многоквартирных домов общей площадью 1 тысяча 303,6 кв.м. на общую сумму 33 млн 72493 тыс. рублей.

По этапу **2014 года** переселению подлежат 19 многоквартирных домов, 108 жилых помещений, расселяемой общей площадью 5 тыс. 128,10 кв.м. В рамках реализации программы, на вторичном рынке жилья приобретены 63 квартиры общей площадью 3946,7 кв.м. на сумму 59 млн 969 тысяч 914 рублей. 20 апреля объявлен аукцион на приобретение 25 квартир. Внесены изменения в муниципальную адресную программу в части вида аварийного жилья в 2014 году. 20 апреля заканчивается аукцион на строительство нового дома в Чульмане, в результате чего у застройщика будут выкуплены под переселение 20 квартир.

По этапу 2015 года запланировано переселение 37 аварийных домов, 192 жилых помещения площадью 9 тысяч 953,33 кв.м, общей стоимостью 540 млн 189, 69 тыс. рублей. На вторичном рынке запланировано приобретение 70 квартир общей площадью 3 тысячи 647 кв.м. и строительство 122 квартир общей площадью 7 тысяч 567 кв.м. Часть полномочий по строительству новых домов в поселке передана на уровень района согласно подписанному Соглашению.

Что касается сноса аварийных домов и проведения рекультивации земельных участков, как пояснила **Татьяна Экова**, **по этапу 2013 года** работы по сносу находятся в стадии завершения. Рекультивация земельных участков будет проведена в летний период. Договоры на проведение рекультивации заключены. **По этапу 2014 года** работы по сносу и рекультивации еще не начаты.

С информацией о работе Нерюнгринской районной администрации в рамках переданных полномочий по части строительства новых домов в рамках реализации программы по переселению 2015 года, участников совещания познакомил первый заместитель главы районного муниципалитета Андрей Дорогань.

Как пояснил докладчик, по программе переселения по этапу 2015 года в рамках заключенного Соглашения между администрациями Нерюнгринского района и поселения Чульман запланировано строительство 122 квартир общей площадью 8 тыс. 506 кв.м. Под застройку определены шесть 3-этажных домов. В настоящее время получены кадастровые паспорта на земельные участки в районе застройки, расположенной по ул. О.Кошевого и Первомайской п. Чульман, для строительства 5 домов. Кадастровый паспорт под 6-й дом будет оформлен в срок **до 20 мая 2015 года**. Под застройку взяты типовые 24-квартирные жилые дома. Проектировщиком является проектный институт г. Нерюнгри. Получены технические условия на подключение домов к сетям электро-, водо- и теплоснабжения. На 95% подготовлена конкурсная документация на определение исполнителя муниципального заказа. Цена 1 кв.м. строительства определена.

По этапу программы 2016 года, по словам А. Дороганя, в Чульмане планируется строительство еще шести 24-квартирных домов в этом же микрорайоне.

В п. Серебряный Бор, по информации главы поселения **Михаила Исаева**, программа по переселению в поселке начата в 2013 году. В рамках реализации программы по этапу 2013 года на вторичном рынке жилья приобретено и расселено 46 квартир из 5 жилых домов. Три дома снесены, рекультивация проведена. В настоящее время эти земельные участки выставляются на торги с обременением под строительство новых домов. Два оставшихся дома, по словам **главы поселка**, будут сноситься летом 2015 года победителями муниципального заказа на строительство.

По этапу 2014 года, на вторичном рынке жилья приобретены 136 квартир общей площадью 7 тыс. кв.м. на общую сумму 185 млн. руб. По строительству новых домов заключены три муниципальных контракта на общую сумму 131 млн рублей.

По этапу 2015 года объявлены аукционы на аренду земельных участков под жилищное строительство. На вторичном рынке жилья под переселение планируется выкупить 93 квартиры. По программе строительства 404 квартиры на сумму 1 млрд 43 млн рублей.

Что касается сноса домов по этапу 2014 года предстоит снести и рекультивировать 8 тыс. 265 кв.м. Работы по сносу и рекультивации будут выполняться застройщиками новых домов.

По информации заместителя главы Беркакитской администрации Романа Курбанова, программа по переселению из аварийного жилья в поселке начала реализовываться **в 2014 году**. В рамках реализации программы на вторичном рынке жилья планировалось приобрести 73 квартиры. Фактически были приобретены 82 на общую сумму 100 млн 7 тыс. рублей. Расселены жители 27 жилых домов. Программа по этапу 2014 года исполнена в полном объеме.

Что касается сноса и рекультивации – заключены договоры по 22 жилым домам. Работы планируется выполнить в летний период.

По программе 2015 года планируется расселить 14 многоквартирных домов. На вторичном рынке приобрести 58 жилых помещений общей площадью 2 тыс. 862 кв.м. Защита программы по этапу 2015 года состоялась. С министерством строительства и архитектуры РС(Я) подписано Соглашение о переселении граждан из аварийного жилищного фонда. Планируемая сумма финансирования составит 71 млн рублей.

Подводя итоги совещания, **Игорь Никифоров** акцентировал внимание глав поселений, на необходимости освоения выделяемых поселениям средств под реализацию программных мероприятий в полном объеме и усилении работы в рамках активизации строительства нового жилья.

Представителям Общественных советов поселений было рекомендовано активизировать работу по осуществлению контроля качества строительных работ, участия представителей Общественных советов в приемке домов, вводимых в эксплуатацию. Как было отмечено на совещании, несмотря на то, что в соответствии с законодательством ответственность за качество выполненных работ несут непосредственно заказчик, застройщик и проектировщик, члены Общественных советов не останутся в стороне. В случае поступления жалоб от жильцов новых домов на некачественную работу застройщика, ответ будут держать председатели Общественных советов поселений, отчет которых запланирован на июнь 2015 года. Тогда же планируется подвести итоги выполнения программы по этапу 2014 года.

Индира БАБОШИНА
Фото Павла УСАЧЕНКО

Что волнует нерюнгринцев?

14 апреля в редакции газеты «Индустрия Севера» состоялась «прямая линия» с главным врачом ГБУ РС(Я) «Нерюнгринская центральная районная больница» Нюргуном Степановым. Вместе с ним на вопросы населения отвечали: заместитель главного врача по лечебной части Ольга Горюнова, заведующая поликлиникой для взрослых Оксана Жукова и заведующая детской поликлиникой Наталья Бирюкова. Напомним, можно было задать вопрос не только во время проведения акции, но и предварительно. В общей сложности поступило 12 вопросов. Предлагаем ответы вниманию читателей.

Здравствуйте! Живу в п. Чульман. У меня ишемическая болезнь сердца, тахикардия и т.д. Лежала в неотложной кардиологии. Сделали выписку, что нуждаюсь в коронароангиографии. Однако в г. Якутске дали выписку, что сначала надо подлечиться, а через год снова приехать – сделать опять обследование, нужна ли эта процедура? Я лечусь, но мне все время плохо. Можно ли не ждать год, а получить направление, например, в г. Хабаровск? Я слышала, что нерюнгринцы туда ездят.

- Уважаемая Любовь Тихоновна! Полная информация по маршрутизации пациентов в ФЦ ССХ г. Хабаровска передана заместителю главного врача по лечебной работе ГБУ РС (Я) «Чульманская городская больница» Яровой О.А. Вы можете самостоятельно обратиться в ФЦ ССХ г. Хабаровска. Телефон регистратуры **8(4212)-780602**. Информацию Вы также можете получить у врача-кардиолога поликлиники для взрослых Кислициной И.Б. Она будет вести прием **25.04.2015 с 9 до 13 часов** во взрослой поликлинике п. Чульман.

***

Мне 75 лет. Когда в больнице будут МРТ, разные виды УЗИ? А то все время посылают в Благовещенск, Хабаровск, Якутск. Или вот взрослая поликлиника. Недавно повесили объявление, что будет работать флюорограф. Прихожу – а он не работает. А чтобы попасть, допустим, к неврологу – опять целая проблема. Сначала следует идти к терапевту за талончиком. У нас город немаленький, и такое медицинское обслуживание недопустимо. Зато в платных клиниках работают специалисты из районной больницы.

- Уважаемая Валентина Давыдовна! В ГБУ РС (Я) «Нерюнгринская ЦРБ» проводятся ультразвуковое исследование органов брюшной полости, почек, мочевого пузыря, предстательной железы, щитовидной железы, молочных желез, сердца, дуплексные исследования магистральных сосудов, органов малого таза у женщин. Аппарат для проведения магнитно-резонансной томографии устанавливается в лечебных учреждениях, согласно нормативам, при обслуживании населения в количестве 100 тыс. и более.

К сожалению, в настоящее время аппарат для флюорографических исследований в поликлинике для взрослых находится в неисправном состоянии. Мы принимаем экстренные меры для возобновления данного вида исследований. Вы можете пройти ФЛГ органов грудной клетки на больничном комплексе в будние дни с 8 до 17 часов, перерыв с 12 до 14 часов. На прием к врачу-неврологу Вы можете записаться по средствам электронной записи самостоятельно на сайте **nerucrb.ru**, через инфоматы, находящиеся в детской поликлинике и женской консультации, либо позвонив по телефонам: **4-15-35, 4-29-13** в период с 13 до 15 часов. Кроме того, врачи-неврологи продолжают принимать в порядке живой очереди, без талонов.

***

Подскажите, пожалуйста, когда на больничном комплексе будет работать аппарат для колоноскопии? Больше года он не работает. Пришлось ехать в г. Благовещенск. А еще биопсию не берут – снова была вынуждена ехать в г. Благовещенск. И больше в г. Нерюнгри некуда обратится.

- Уважаемая Раиса Владимировна! На данные цели в текущем, 2015 году, выделено финансирование из Министерства здравоохранения Республики Саха (Якутия). В настоящее время идет работа по приобретению колоноскопического оборудования. Планируем запустить его в эксплуатацию до конца текущего года. Мы надеемся, что данный вид обследования будем проводить на базе районной больницы, и необходимость выезжать в другие регионы отпадет.

***

У меня 2 вопроса. Лицам, стоящим на учете в соцзащите, полагается бесплатное питание на детей до 3 лет. Но вышел Приказ министра здравоохранения Якутии А. Горохова, что посещающим детский сад выдачу молока прекратить, так как якобы за таких детей дают субсидию. Что это за субсидия? Я ничего не получаю, плачу за сад по общим основаниям. Второй вопрос. В садах убрали ставки фельдшеров, не ведут прием приглашенные педиатры. Узнала об этом вчера, когда из сада позвонили и сказали, что у ребенка поднялась температура. Измерить ее сотрудники могут, а вот дать жаропонижающее – нет. Раньше в садах проводили коллективную профилактику (осмотры, комиссии, прививки). Теперь родители должны проводить ее индивидуально, обращаясь в поликлинику. Но там огромные очереди, детей до года без очереди не принимают, по электронной очереди записаться невозможно – всего по 5 талонов дают. Дайте ссылки на конкретные нормативные акты. Заранее спасибо.

По детскому питанию. Нормативным документом объема выдачи детского питания является Приказ министра здравоохранения РС (Я) А. В. Горохова №01-07/2323 от 22.12.2014 «Об утверждении нормативов выдачи детского питания в подведомственных учреждениях в РС(Я) на 2015 г.», а также Приказ министра здравоохранения РС(Я) А.В. Горохова №01-07/183 от 02.02.2015 «О возмещении продуктов детского питания за не выданные месяцы 2014 г. в Республике Саха (Якутия)».

Пунктом 1.1 настоящего Приказа определено: «Проводить возмещение продуктами детского питания, полученными в течение 2014-2015 гг. образовавшуюся задолженность за период 2014 г. по молочным смесям и молочным кашам по требованию законных представителей получателей, **кроме детей, посещающих государственные дошкольные образовательные организации**, как получателям субсидий на питание». Если Вы являетесь семьей малообеспеченной, Вам необходимо подойти к директору детского дошкольного учреждения и получить информацию о процентах, сроках и правилах возмещения денежных средств, которые Вы оплачиваете за пребывание несовершеннолетнего в детском дошкольном учреждении.

По медицинским осмотрам несовершеннолетних. Основными нормативными актами, по которым проведение профилактического медицинского осмотра несовершеннолетних перенесено в медицинские организации являются:

- Федеральный закон РФ№323-ФЗ от 21.11.2011 «Об основах охраны здоровья граждан в Российской Федерации»,

- Приказ Министерства здравоохранения РФ№1346-н от 21.12.2012 «О порядке прохождения несовершеннолетними медицинских осмотров, в том числе при поступлении в образовательные учреждения и в период обучения в них».

В Приложении №1 к приказу МЗ РФ №1346-н п.10 «Профилактические медицинские осмотры проводятся в медицинских организациях...». Детские дошкольные учреждения не относятся к медицинским организациям. По этой причине медицинские осмотры перенесены в поликлинику. Вторым немаловажным фактором служит то, что при оценке состояния здоровья несовершеннолетнего (нервно-психического, физического) присутствие родителей обязательно. Ребенок не может объективно оценить свое поведение, предоставить жалобы.

На Ваш вопрос по поводу внеочередного приема детей первого года жизни поясняю следующее. На основании «Программы государственных гарантий бесплатного оказания гражданам медицинской помощи в Республике Саха (Якутия) на 2015 г. и на плановый период 2016-2017 гг.», на внеочередное оказание медицинской помощи имеют право только дети категории «ребенок-инвалид».

***

Добрый вечер. Почему в Чульмане в больнице нет лекарств? Все физрастворы, капельницы, препараты уже полгода больные покупают сами. В стационар ложимся со своим лекарством. Хотели уже коллективно в Минздрав написать, да узнали про акцию в «Индустрии севера».

- Уважаемая Татьяна Ивановна! Действительно, в 2014 г. в ГБУ РС (Я) «Чульманская городская больница» были перебои с обеспечением медикаментами и расходными материалами в связи со сложившейся сложной экономической ситуацией. В текущем, 2015 году, проблемы разрешены, в соответствии с заключенными государственными контрактами поступают медикаменты, размещены аукционы. В случае приобретения медикаментов и расходных материалов за свой счет, медицинская организация обязана возместить затраченные средства, при возникающих сложностях по возмещению затраченных средств, просим обращаться по телефону доверия Нерюнгринской ЦРБ **4-22-86** для получения консультативной помощи и оперативной отработки с руководством Чульманской ГБ.

***

Хочу вот о чем спросить. Почему созданы очереди ожидания на УЗИ сердца, ОБП, операции, обследования, ФГДС? Не попасть к кардиологу. Мне назначена операция – и к врачу не попасть, даже по электронной очереди.

- Уважаемая Екатерина Николаевна! Наличие очередности на определенные виды функциональных исследований связано с недостаточной укомплектованностью врачами-специалистами, которые проводят данные исследования. Врач-кардиолог в поликлинике для взрослых принимает как по электронной записи, так и в порядке живой очереди по направлению врача-терапевта участкового. В дальнейшем, при возникающих сложностях, просим обращаться по телефону доверия Нерюнгринской ЦРБ по номеру **4-22-86** для получения консультативной помощи и оперативной отработки с подразделениями Нерюнгринской ЦРБ.

***

Почему диабетикам бесплатные тест-полоски выписать практически невозможно? В аптеках они подорожали более чем на 500 руб.

- Уважаемая Анна Яковлевна! Выписка рецептов для обеспечения бесплатными лекарственными препаратами, в том числе и тест-полосками, проводится в соответствии со стандартами оказания медицинской помощи, по назначению лечащего врача. На сегодняшний день за счет средств федерального бюджета выписано 142 упаковки тест-полосок 131 человеку, из регионального – 171 упаковка 161 человеку.

***

У меня онкология. Уже 2,5 месяца не могу получить бесплатное лекарство для химиотерапии. А теперь сказали, что только в мае будет. Но лечиться-то надо! Кто занимается обеспечением препаратами? Почему так долго?

- Уважаемая Татьяна! В связи с отсутствием препарата для лечения Вашего заболевания у поставщиков, необходимо подойти к лечащему врачу для замены лекарственного средства на аналогичное.

***

Почему по пр. Дружбы народов, 9, нет своего терапевта? Мне 75 лет. Никто на дом не ходит, состоянием моего здоровья не интересуется. Лечилась в травматологии по поводу артроза коленных суставов, и тоже сдвигов нет.

- Уважаемая Ирина Ивановна! К сожалению, из двадцати семи терапевтических участков города Нерюнгри восемь не укомплектованы врачами-терапевтами. Среди них – и Ваш. Но это не значит, что Вы останетесь без медицинской помощи, в том числе и на дому. В ближайшее время, к Вам будет направлен участковый терапевт-совместитель. При необходимости осмотра врачом в последующем, Вам необходимо оформить вызов по телефону **4-15-35** (ежедневно с 8 до 12 часов, в субботние дни с 8 до 10 часов).

***

У мужа – онкология. Не получаем бесплатно препарат «Кселода» больше месяца. Срочно купили за свои деньги, а это 20 тыс. руб. 16 марта выписали рецепт на бесплатное получение, но нам сказали, что нет у поставщика препарата. Заказали самостоятельно – через 6 дней пришел. А через месяц снова надо его принимать. Обращались с жалобой в Роспотребнадзор, но там сказали, что вопросом занимается местный бюджет. Нам нужны не слова, а препарат – надо лечиться.

- Уважаемая Татьяна Николаевна! Препарат «Кселода» 500 мг в настоящее время отсутствует у поставщиков. В связи с данным обстоятельством, решение проблемы возможно только при замене данного препарата на аналогичный по рекомендациям онкологического диспансера.

***

Добрый день. Извините, но могу я свое имя не называть? Меня интересует, действуют ли какие-то государственные программы, в рамках которых бесплатно получают лечение гепатитами, и в частности, гепатитом С?

- Бесплатное противовирусное лечение хронических вирусных гепатитов проводится гражданам в рамках специальной программы, действующей на территории Республики Саха (Якутия). Отбор пациентов, назначение лечения и последующее наблюдение осуществляется на базе ГУ «Якутский республиканский Центр по борьбе со СПИДом». В настоящее время включение новых пациентов в программу ограничено. Для получения полной информации по данному вопросу и о перечне необходимых исследований Вам следует обратиться в кабинет инфекциониста поликлиники для взрослых.

***

Здравствуйте! Я живу в п. Нагорный. Хочу пожаловаться на обслуживание в поликлинике для взрослых. Приедешь из поселка – и к врачам не попасть, и везде хамство, особенно в регистратуре.

- Уважаемый Юрий Викторович! Если со стороны медицинских работников Вы наблюдаете грубость, хамское отношение в свой адрес, либо в адрес ваших близких, то Вы можете обратиться на телефон доверия ГБУ РС (Я) «Нерюнгринская ЦРБ» **4-22-86**. Он работает круглосуточно. По Вашему заявлению будет проведено служебное разбирательство, в случае установления виновных, будут приняты меры в виде снятия стимулирующих выплат и дисциплинарные воздействия. Обращения граждан по телефону доверия Нерюнгринской ЦРБ в целом, помогают нам выявлять случаи нарушения этических правил и законодательства и оперативно влиять на изменение ситуации.

Тамара ГОРОДЕЦКАЯ

● Актуальное интервью

Глава МО «Город Нерюнгри» подходит к 50–летнему рубежу. Рассказать о своей работе, поделиться планами на будущее, подвести своеобразные итоги – и личные, и профессиональные – мы попросили Леонида Николаевича Олейника на страницах «Индустрии Севера».

Леонид Олейник: «Взявшись за дело, не жалуйся»

- Принято считать, что зрелость накладывает отпечаток на профессиональную деятельность человека. Каково Ваше мнение?

- Наверное, к 50-ти годам человек по-новому осмысливает мир, как-то иначе смотрит на вещи и рассуждает. Однако на мою работу это не накладывает отпечатка. Разве что отношусь к ней с большей ответственностью, к тем обязанностям, которые возложили на меня посредством выборов.

Стоит отметить, что, став главой, я не пришел на пустое место. За период становления местного самоуправления, с 2006 года, в том числе и в Нерюнгринском районе, и в городе Нерюнгри сделано было многое.

Тогда приходилось внедрять немало нового. Конечно, какие-то ошибки в решении вопросов, которые тогда не понимали как решать, стали неизбежными. Они до сих пор имеют последствия. Например, в 2006 году имущество переходило из республики на баланс района, а затем и поселений. Право собственности не регистрировали, передавали скопом, на основании акта.

Затем, до 2012 года, поступившая в Нерюнгри часть была оформлена должным образом. К сожалению, другая часть сегодня вызывает нарекания со стороны надзорных органов, прокуратуры. Последняя регулярно выставляет соответствующие предписания. Муниципалитет обязан поставить такое имущество на учет, а денег в бюджете не хватает.

- Что для Вас, как для главы, является первоочередным?

- Несмотря на общеизвестные экономические трудности, приоритеты остаются неизменными. Это поддерживают руководство страны и глава Якутии Егор Борисов. К таким приоритетам относится Программа переселения из аварийного жилья. В свое время мы запрыгнули в нее словно в последний вагон уходящего поезда, выполнив ряд условий федерального центра и республики.

Так, необходимо было установить в домах приборы учета, произвести учет жилья, оформить кадастровые паспорта и т.д. Мы работали и днем, и ночью, но муниципальную программу все-таки сверстали. Да, может быть, не обошлось без недочетов, но в федеральную программу мы вошли, получили финансирование и приступили к переселению граждан.

Отмечу, что переселение из аварийных домов осуществлялось и раньше, но медленно. Ежегодно – по 2, 3 дома. Если удавалось переселить 4 аварийных дома, то это считалось большой удачей.

- Да, в Нерюнгри много домов, жить в которых и неприятно, и, можно сказать, страшновато. Даже представить трудно, что было бы без программы переселения…

- Сейчас в городе 149 деревянных дома. 90 признаны аварийными, 3 из которых уже сгорели. Благодаря вышеуказанной федеральной целевой программе, в 2013 году для переселения было приобретено 67 квартир. Еще 25 квартир купили в рамках муниципальной программы на средства местного бюджета.

Некоторые поселения и районы не смогли освоить выделенные на переселение деньги. Их пришлось вернуть республике. А город Нерюнгри просил дополнительного финансирования. Оно поступило в 2014 году, и по программе 2013 года мы купили людям еще 47 квартир.

Однако самой большой сложностью при реализации программы переселения-2013 явилось строительство новых домов. Дело в том, что уже более 10 лет в Нерюнгри не возводилось многоэтажного жилья. Город потерял статус строительного центра. Да, в 80-90 гг. 20 века у нас был комбинат ЯУС, строительные метры вводились тысячами. Но это время прошло.

В 2013 году пришлось все начинать сначала. Мы сумели подготовить строительную площадку, вырыть котлованы. Первый куб бетона в нулевой цикл был залит 12 мая 2014 года. Отмечу, что, когда объявили аукцион на комплексное освоение земли, на участие не заявилась ни одна местная фирма. В итоге конкурс выиграла компания из Якутска.

Тем не менее, по договорам субподряда в строительстве принимали участие и нерюнгринские фирмы, участвуя в прокладке трубопроводов, сетей, установке электрики и сантехники, в утеплении и отделке наружных фасадов. Работы выполнялись добросовестно, качественно, в срок.

- Леонид Николаевич, жилищно-коммунальное хозяйство тоже требует внимания…

- Еще одно приоритетное направление деятельности муниципалитета – создание комфортных условий жизнедеятельности для населения. Сюда относятся обслуживание и содержание систем тепло-, водоснабжения и отведения, капитальный ремонт объектов, подготовка к отопительным сезонам. Так, зима в Нерюнгри фактически не закончилась, а с 1 апреля уже действует постановление о подготовке к очередному отопительному сезону.

Круглый год содержим дороги. Стараемся, чтобы передвигаться на автотранспорте было удобно и безопасно. Кстати, уже второй год пассажирские перевозки в Нерюнгри осуществляет компания Нерюнгринская автотранспортная компания на новых автобусах. Сложностей с общественным транспортом в городе нет.

В общем, у муниципалитета достаточно работы, выполнение которой предписано федеральным законом «О местном самоуправлении» и муниципальным уставом. И нет вопросов, которые бы не решались. В любых ситуациях стараемся находить компромиссы, ищем подходы к решению застарелых проблем.

Например, в 2015 году планируем внести изменения в генеральный план застройки – чтобы выделять многодетным семьям землю на безвозмездной основе. Ориентировочно – около больничного комплекса. Сейчас проверяем, насколько там развиты коммуникации, делаем эскизы.

Благодаря усилиям Управления городского хозяйства города Нерюнгри, участвуем в программах капитального ремонта многоквартирных жилых домов. Ежегодно ремонтируем порядка 10 МКД. Одна из самых актуальных проблем сегодня – замена лифтов. Многие были установлены более 25 лет назад, пришли или приходят в негодность. Мы известили руководство республики, и нашли понимание.

Согласно действующему законодательству, лифты являются общедомовым имуществом. Решение об их замене должны принимать собственники на общем собрании. Тем не менее, если многоквартирный дом, где имеется такой лифт, попадет в программу капитального ремонта, замену планируется осуществлять в рамках таковой. Стоимость работ оплачивается на условиях софинансирования: Фондом содействия реформированию ЖКХ, республикой и муниципалитетом.

- В начале интервью Вы сказали, что продолжается реализация и проектов, начатых в предыдущие годы, до Вашего избрания. Что Вы имели в виду?

- Один из таких вопросов связан с теплоизоляцией жилых многоэтажных объектов. За 40 лет наружные стены домов перестали удерживать тепло. Поэтому уже в 2016 году специалисты приступят к обследованию фасадов. Их придется восстанавливать (красить или утеплять), пока, я думаю, - в рамках программы энергосбережения. Кроме того, продолжается установка индивидуальных тепловых пунктов (ИТП). Каждый год монтируем до 15 таковых.

Квартал, дома в котором полностью оснащены ИТП, дает в год от 30 до 40 млн руб. экономии. Сами понимаете, что когда весь город перейдет от пяти- к трехтрубной системе, финансовая нагрузка снизится еще больше. Высвободившиеся средства предполагаем использовать для других видов энергосберегающих работ.

Одной из основных задач остается участие в федеральной программе моногородов. Ожидалось, что таковая начнёт действовать в 2013-2014 годах. Внесены корректировки, реализация откладывается. Надеюсь, что в следующем году программа будет функционировать, и город Нерюнгри получит активную финансовую поддержку.

Подчеркну, что расходование средств является целевым, будет направлено на поддержание и создание комфортных условий для жизни граждан. Это переселение из аварийного и ветхого жилья, энергосбережение, инфраструктура жилищно-коммунального хозяйства. В общем, планов много.

- Вы очень открыты для общения. Позвольте воспользоваться удобным случаем и попросить рассказать о себе.

- Я родился на Украине в 1965 году. В 1972 году поступил в 1-ый класс общеобразовательной школы, которую и закончил в 1982 году. Всегда твердо знал, что судьба моя будет связана со сложной и опасной профессией пожарного. Поэтому и не выбирал – сразу подал документы в пожарное училище. Был высокий конкурс, для поступления не хватило одного балла: единственная экзаменационная «четверка» сыграла свою роль. Вот так началась моя трудовая деятельность – в пожарной части.

Познав все особенности профессии изнутри, на деле убедившись, что следую по правильному пути, в следующем году уже являлся курсантом пожарно-технического училища. Окончил его в 1986 году. По распределению, по собственному желанию, прибыл на Крайний Север, в распоряжение МВД Республики Саха (Якутия). Отмечу, что выбор я сделал сознательный, отказавшись от привычной среды и даже «социального лифта». Я думаю, это судьба: в Нерюнгри испытать и себя, и свои силы.

Покорять Север со мной приехала супруга. Надежный помощник, единомышленник, верный друг, красивая женщина, она разделила все тяготы. Сначала пришлось трудиться инспектором на Нерюнгринской ГРЭС, где досконально изучил технологический процесс. Через год был назначен заместителем начальника пожарной части, а скоро и ее начальником. В 1995 году стал первым заместителем начальника пожарного отряда, потом, в 2000-м, – начальником. В 2012 году участвовал в выборах и стал главой города Нерюнгри.

- Леонид Николаевич, как Вам работается в качестве мэра? Не жалеете, что избраны?

- Чтобы стать главой, необходимо как минимум знать особенности местного самоуправления, как разграничены полномочия между уровнями власти. В 2002 году я заочно закончил юридический факультет Московского государственного университета. В 2004 году поступило предложение учиться в Академии государственной службы при Президенте Российской Федерации. В 2008 году получил красный диплом. Специальность – государственное муниципальное управление.

Признаюсь, прежде чем выдвинуть свою кандидатуру на выборы, я долго думал, взвешивал «за» и «против». Таким образом, решение баллотироваться, бороться за право быть избранным, стало взвешенным, осознанным. Я ни о чем не жалею. Как говорится, взялся за дело – тяни свою лямку, не жалуйся.

Тамара ГОРОДЕЦКАЯ
Фото Юрия КОКОВИНА

1 сентября 1939г., в день начала Второй мировой войны, внеочередная 4-я сессия СНК СССР приняла Закон СССР «О всеобщей воинской обязанности». Согласно новому Закону, 25 января 1941г. в Якутской АССР были организованы пять объединенных военных комиссариатов, в их числе был и Алданский, который обслуживал Алданский, Томмотский, Тимптонский и Учурский районы.

С верой в Победу

Кривенко М.А. Потсдам. 1946 г.

Военный комиссариат ЯАССР с первых дней войны поставлял по мобилизационному плану ресурсы на учебные сборы в войска Дальнего Востока, Хабаровска, Читы, Иркутска. В 1941г. было призвано в ряды Красной Армии 17179 якутян. В январский призыв 1942г. якутяне, впервые в истории республики, отправились по горно-таежной дороге на выделенных «Дальстроем» и предприятиями республики, крытых брезентом, утепленных и оборудованных автомашинах до железнодорожной станции Тындинская. В этот призыв ушли на фронт на своих автомашинах и 150 водителей «АЯМзолототранса». Расстояние в 1090 км команды преодолевали за 6-7 суток. Зимник Якутск–Тындинская имел только 485 км профилированной дороги, гаражей и ремонтных мастерских на пути следования не было. В 1943г. ушли на фронт 13894 якутян, в 1944г. было призвано 5068 человек, в т.ч. прибывших из армии по ранению и болезни – 62 человека.

Алданским объединенным военным комиссариатом было мобилизовано 11740 человек. Вернулись 7130 человек. Погибли или пропали без вести 4530 человек. Из них - семи защитникам Отечества было присвоено звание Героя Советского Союза.

По имеющимся данным из Тимптонского района были призваны на фронт 1840 человек. В первые же дни войны из Нагорного, Чульмана, Золотинки ушли на фронт 20 призывников. Назовем их поименно: Хорошев Илья Сергеевич, Клепиков Анатолий Валентинович, Бобович Константин Георгиевич, Лукьянов Иван Алексеевич, Козанков Тимофей Федорович, Воронцов Василий Павлович, Земляков Георгий Михайлович, Морозов Геннадий Захарович, Иванов Григорий Иванович, Таловский Сергей Васильевич, Андреев Сергей Александрович, Леханов Семен Михайлович, Мингалев Михаил Андреевич, Алексеев Роман Исакович, Шустов Василий Матвеевич, Маслов Михаил Андреевич, Еркович Алексей Абрамович, Донов Серафим Николаевич, Стручков Василий Филиппович, Гусев Иван Давидович. Вернулись с фронта и приступили к мирному труду Леханов С.М. и Таловский С.В., судьбы остальных защитников Отечества пока остаются неизвестными.

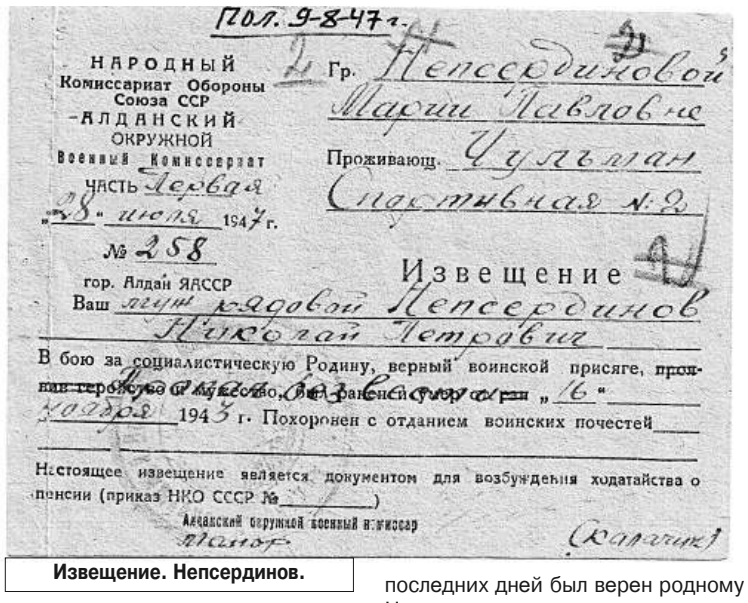
ПОЛ. 9-8-47 г.

НАРОДНЫЙ Комиссариат Обороны Союза ССР
АЛДАНСКИЙ ОКРУЖНОЙ Военный Комиссариат
ЧАСТЬ Первая
„28" июля 1947 г.
№ 258
гор. Алдан ЯАССР

Гр. Непсердиновой Марии Павловне
Проживающ. Чульман Спортивная № 2

Извещение

Ваш муж рядовой Непсердинов Николай Петрович
В бою за социалистическую Родину, верный воинской присяге, проявив героизм и мужество, был ранен „16" ноября 1943 г. Похоронен с отданием воинских почестей
Настоящее извещение является документом для возбуждения ходатайства о пенсии (приказ НКО СССР №)
Алданский окружной военный комиссар
Майор (Карачик)

Извещение. Непсердинов.

Гр. Дмитриеву Ульяне Васильевне
проживающей Шипицынский район, пункт Сутим
Первая
20. Марта 1948 г.
№ 185/1944 г.
Ваш рядовой Дмитриев Михаил Николаевич
в бою за социалистическую родину, верной воинской присяге, проявив геройство и мужество, погиб „10" марта 1944 г. Похоронен с отданием воинских почестей д. Савино Краснопрудского района, Ленинградской области
Настоящее извещение является документом для возбуждения ходатайства о пенсии /приказ НКО СССР № .../
Алданский военком
Майор (Карачик)

Извещение. Дмитриев.

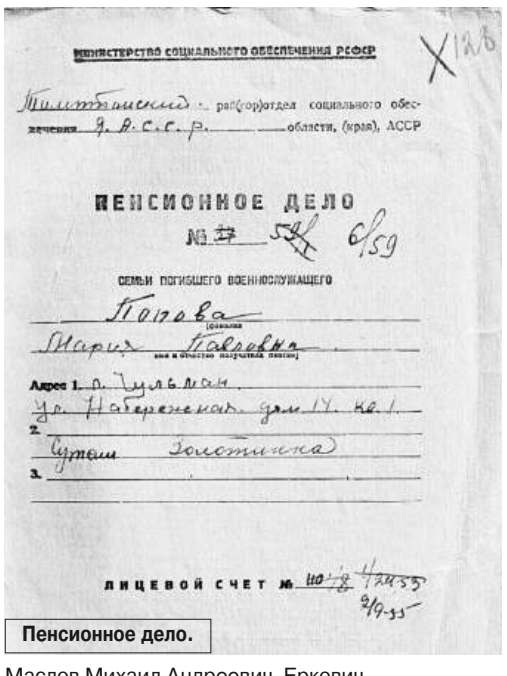
МИНИСТЕРСТВО СОЦИАЛЬНОГО ОБЕСПЕЧЕНИЯ РСФСР
Тимптонский раз(гор)отдел социального обеспечения Я.А.С.С.Р. области, (края), АССР
ПЕНСИОННОЕ ДЕЛО
№ 58 6/59
СЕМЬИ ПОГИБШЕГО ВОЕННОСЛУЖАЩЕГО
Попова (фамилия)
Мария Павловна (имя и отчество получателя пенсии)
Адрес 1. п. Чульман ул. Набережная дом 14 кв. 1
2. Путем Золотинка
3.
ЛИЦЕВОЙ СЧЕТ № 110-8 4/24135 9/9-55

Пенсионное дело.

Отдавая дань глубокого уважения и преклонения перед светлой памятью воинов, павших при защите Отечества, бессмертному подвигу ветеранов, отстоявших свободу и независимость Родины, Нерюнгринский музей проводит большую работу по сбору и уточнению биографических данных воинов-тимптонцев, ушедших на фронт. К сожалению, пока мы не можем назвать поименно всех, кто призывался в те годы из нашего (бывшего Тимптонского) района. Поиск затруднен тем, что в довоенные и послевоенные годы наш район неоднократно объединялся, разъединялся и переименовывался. В результате часть архивов была утеряна, а то и просто уничтожена.

…В 1995г. в музей поступило 71 пенсионное дело семей погибших военнослужащих Тимптонского районного отдела соцобеспечения ЯАССР. Эти пенсионные дела состоят из 757 документов военного и послевоенного периодов: извещения о гибели или пропаже без вести воинов, справки о составе семей, о месте жительства и работы ушедших воинов, свидетельства о рождении детей и престарелых родителей…

Эти бесценные документы нашел в развалинах бывшего здания Тимптонского райсовета, административным центром которого в довоенные годы и в начале войны был поселок Нагорный, и принес житель поселка Кривенко Михаил Александрович, частый и почетный гость нашего музея. Несмотря на то, что в городе ветерана ждала светлая благоустроенная квартира, выделенная государством, он до последних дней был верен родному Нагорному и в город приезжал лишь по своим делам. В городе он непременно приходил в музей, который он называл сокровищницей народной памяти, и охотно делился своими воспоминаниями и мыслями.

С 1931г. жила семья Кривенко в Нагорном. Здесь семилетний Михаил пошел в школу, отсюда же 10 августа 1942 г. был призван на защиту Отечества. После окончания Сретенского пехотного училища красноармеец Кривенко М.А. в составе 1-й Гвардейской армии принимал участие в контрнаступлении советских войск под Сталинградом, где был тяжело ранен, контужен. Мать солдата в далеком северном поселке Нагорный получила письмо командования с сообщением: ***«Ваш сын Михаил Кривенко 8 февраля 1943г. погиб в боях за Советскую Родину».*** Но - выстоял солдат! После излечения в эвакогоспитале воевал на Курской Дуге, под Полтавой, где 7 сентября 1943г. вновь был тяжело ранен и, после излечения, в составе танкового десанта 1-го корпуса 19-й механизированной бригады дошел до Варшавы, где 3 августа 1944г. – в третий раз! - получил тяжелое ранение. После излечения воевал в составе 21-й механизированной бригады 1-й Гвардейской танковой армии. С ней и встретил Победу в Берлине. До марта 1947г. служил автоматчиком комендатуры Потсдама. 21 апреля 1947г. вернулся в Нагорный. Гвардии ефрейтор Кривенко М.А. был награжден многочисленными грамотами и Благодарностями Верховного Главнокомандующего СССР И.Сталина, медалями: «За боевые заслуги», «За взятие Берлина», «За Победу над Германией в Великой Отечественной войне 1941-1945гг», др. правительственными наградами, а также наградами и медалями за мирный труд. Умер М.А. Кривенко 29 января 2002г., оставив светлую память и добрые дела.

***

К сожалению, формат публикации не позволяет рассказать о полном содержании всех поступивших в музей уникальных документов, содержащихся в пенсионных делах. Приведу лишь несколько. 6 апреля 1942г. был призван на фронт охотник колхоза «Новая жизнь», что базировался в п.Чульман, Иванов Петр Васильевич 1915г. рождения. В ноябре 1943г. жена Мария Ивановна и дочь Галина 1939г.р., получили извещение о том, что рядовой Иванов П.В. погиб и похоронен с отданием воинских почестей на Братовщинском кладбище Пушкинского района Московской области.

Летом 1943г. был призван на защиту Отечества охотник колхоза имени Молотова (п. Сутам) Дмитриев Иван Петрович 1913г.р. 3 мая 1945г. рядовой Дмитриев И.П. погиб, о чем были извещены жена солдата - Варвара Федоровна и дети - Сергей 1938г.р. и Владимир 1941г.р.

Этим же летом ушел на фронт охотник этого же колхоза Дмитриев Михаил Николаевич. 10 марта 1944г. рядовой Дмитриев М.Н. погиб, похоронен с отданием воинских почестей в деревне Савино Краснопрудского района Ленинградской области. Дома ждали солдата жена Ульяна Васильевна и дети: Сергей 1934г.р., Семен 1936г.р., Вера 1938г.р. и Алексей 1942г.р.

Хочется подчеркнуть, что многие документы, находящиеся в пенсионных делах, были подписаны председателем Нагорнинского поссовета Яковом Прокопьевичем Тамбовцевым. Впервые на эту должность Яков Прокопьевич был избран всенародным сходом в 1939 г. В 1941г. тоже ушел на фронт, а в ноябре 1945г. вновь вернулся к своим обязанностям. Бессменный депутат и председатель поселкового Совета значится в документах 1939-1941гг., 1945-1950 гг., января-декабря 1962г. К сожалению, других биографических данных о Тамбовцеве Я.П. нет.

Степень важности переданных в музей пенсионных дел заключается также и в том, что они позволили выяснить еще 12 фамилий воинов-тимптонцев, ушедших на фронт и не вернувшихся домой.

Работа музея по воскрешению памяти тех, кто принимал участие в боях и походах Великой Отечественной войны, не прекращается. Будем благодарны всем, кто поможет в сборе материалов, проверке и уточнении биографических данных погибших, умерших и ныне живущих ветеранов.

Г. Прошкина,
научный сотрудник Музея истории и освоения Южной Якутии имени И.И. Пьянкова

Интервью с директором ФГАОУ ВПО «Северо-Восточный федеральный университет им. М.К. Аммосова» ТИ(ф) в г. Нерюнгри, кандидатом геолого-минералогических наук, депутатом Государственного Собрания (Ил Тумэн) РС(Я) Павловым Сергеем Степановичем.

«Книга в моей жизни»

ГОД ЛИТЕРАТУРЫ В РОССИИ 2015

- Сергей Степанович, ответьте, пожалуйста, на традиционный вопрос - у Вас есть любимые книги?

- Да, конечно, у меня есть любимые книги. И в зависимости от возраста они меняются. В детстве я любил читать приключенческие рассказы, романы. Это Даниэль Дефо «Робинзон Крузо», Джонатан Свифт «Путешествие Гулливера».

В старших классах я «подсел» на Александра Дюма. И прочел много его произведений, причем, неоднократно. И каждый раз я открывал для себя новые моменты, которые, наверное, в определенном возрасте очень трудно понять и осознать. Александр Дюма был для меня влиятельным автором в период моего становления.

В юношеские годы, учась в университете, я увлекся классической литературой. Перечитал все произведения Льва Толстого и Михаила Булгакова. Абсолютно все. А Булгакова я перечитал три раза. «Мастер и Маргарита» - очень интересный роман, который произвел на меня очень большое впечатление. И вот совсем недавно я перечитал «Белую гвардию». Для меня открылись новые вехи формирования России. Интересно, что и в трудное время были настоящие люди, настоящие чувства и эмоции. И неважно разделение лагеря на красных и белых. И на той и на другой стороне были слезы, проблемы, человеческие отношения, была боль. И именно в «Белой гвардии» это хорошо показано.

В последнее время меня захватили произведения Бориса Акунина. В них очень интересно представлена историческая часть. Я вообще очень люблю историю. Я перечитал, практически, все произведения Валентина Пикуля.

В последнее время для меня важны публичные выступления. Поэтому я стал перечитывать литературу по данной теме. Например, «7 правил публичного выступления» Дейла Карнеги. Эту книгу я прочитал в 11 классе, и это очень мне помогло в моем становлении как оратора: как нужно выступать, как нужно держаться перед публикой. Монография «Правила публичного выступления» Герберта Спенсера тоже очень поучительна. Также я много читаю литературы, связанной с моей профессиональной деятельностью.

- А как Вы полагаете, в век информационных технологий компьютер способен вытеснить книгу?

- Вы знаете, в библиотеке я провел очень много времени, с детства являлся постоянным читателем библиотеки им. А.С. Пушкина в Якутске.

Беря в руки традиционную книгу, ты окунаешься в другой мир. Книги всегда интересно пахнут, шелест страниц приятен, и это ощущение настраивает на позитивный лад. Конечно же, в электронном формате это передать очень трудно. Но здесь есть другие позитивные моменты. Я - любитель электронных гаджетов: телефонов, планшетов, электронных книг. Это позволяет в маленькой оболочке почерпнуть огромное количество информации. В моей электронной книге вся классика русской и зарубежной литературы. В отпуск, в командировку мы багаж книг взять не можем, а в электронную книгу все это можно вместить. Конечно, другое мироощущение, но нельзя сказать, что от этого нет пользы. Я считаю, что необходимо сохранить библиотеку, книги, которые можно с удовольствием подержать в руках, почитать и отдохнуть. А по работе, в отпуске, в командировке удобно читать в электронном формате.

- Скажите, Сергей Степанович, влияет ли книга на развитие личности, на карьерный рост человека?

- Безусловно, влияет. И я удивляюсь тому, что наше молодое поколение мало читает. Хотя эта проблема существовала всегда. Я помню, мама меня приучала к чтению с детства, в начальных классах, давая задание читать газеты. И я читал «Труд», «Якутия», потом конспектировал. Это была моя своеобразная обязанность, как сходить в школу, пропылесосить, наколоть дров (смеется – авт.). Сначала было неинтересно, а потом понял, что газета – это как на сегодняшний день мыльные оперы: герои те же, а жизненные ситуации разные. И я втянулся, стал много читать. К сожалению, нынешняя молодежь не интересуется чтением. И мне не понятно, как она собирается в этой жизни проявить себя и чего-то добиться. Читая лекции, я разговариваю со многими студентами и убеждаюсь, что они, практически, ничего не читают. Они общаются в социальных сетях на примитивном личностном уровне. Между тем чтение литературы сильно влияет на человека. Оно позволяет анализировать и понимать, где мы совершаем ошибки. Читая, ты понимаешь, что в той или иной ситуации допущена ошибка, как с ней бороться или не допускать ее. Ошибки делают нас опытнее, а в будущем - мудрее.

- А есть ли книга в Вашей жизни, которая повлияла на Вашу личную жизнь или карьеру?

- Да, я помню эту книгу. Автор ее - Георгий Матусович Фельдман. Книга называлась «Продвижение влаги в промерзающих, мерзлых, тающих грунтах». Это была моя первая осознанная научно-исследовательская работа. Я изучал ее как научную монографию. Когда я начал читать, то понял, что абсолютно ничего не понимаю, о чем идет речь. Работа была написана сложным научным языком. Вроде слова русские и понятные, но когда они складываются в предложения, тезисы, то становилось непонятно, что автор хотел изложить. Я понял, что не знаю научного языка. И тогда я завел толстую тетрадь в 96 листов, и переписал туда первое слово, которое мне было непонятно, «Криология», допустим. Затем взял энциклопедический словарь, чтобы узнать, что оно обозначает, но аннотация этого термина была тоже написана непонятным мне языком. Тогда я стал выписывать все непонятные мне слова и расшифровывать их определения. Книгу Фельдмана мне пришлось отложить, и я два месяца пытался расшифровать все термины и определения, которые в этой книге были написаны с помощью Большой Советской энциклопедии. Тетрадь в 96 листов была вся исписана. И когда все термины мне стали ясны, я взялся за книгу и прочитал ее за несколько дней. Книга Фельдмана на меня оказала большое и очень серьезное влияние. Даже не само содержание, а методология ее прочтения. С тех пор я стал понимать научную литературу.

- Какие книги Вы бы посоветовали прочитать юным нерюнгринцам, взрослому населению г. Нерюнгри?

- Для детей младшего возраста я бы посоветовал прочитать «Денискины рассказы» Виктора Драгунского. Я давно так не смеялся, как когда читал эту книгу. Мне кажется, что любой ребенок увидит себя в этих рассказах.

Что для среднего возраста? Для меня стал открытием, например, сборник рассказов Льва Толстого. Прочитав его, я писателя открыл с другой стороны.

Юношеству я хотел бы порекомендовать произведения Александра Дюма. Такие понятия как дружба, верность, надежность, смелость, любовь очень мощно прописаны в «Трех мушкетерах». В циклах «10 лет спустя», «20 лет спустя» у мушкетеров меняются политические взгляды, социальный статус, они сами меняются с возрастом, но крепкая мужская дружба остается.

Все эти произведения полезно и перечитать, они учат взаимоотношениям между друзьями, между мужчиной и женщиной, в семье.

Оксана МАЛАШЕНКО,
заведующая методическим отделом
МБУ «Нерюнгринская городская библиотека»
Фото Юрия КОКОВИНА

● Хорошая новость

Депутаты Ил Тумэна приравняли рабочие посёлки к посёлкам городского типа

Поправка к закону «Об административно-территориальном устройстве Республики Саха (Якутия)» приравняет рабочие посёлки к посёлкам городского типа, что даст возможность посёлкам городского типа получить льготы, предусмотренные федеральным центром для рабочих посёлков, заявила вице-спикер Ил Тумэна Ольга Балабкина.

В частности, появится возможность выезда врачей по программе «Земский доктор» в посёлки городского типа. Сейчас программа не распространяется на посёлки городского типа, что отрицательно отразилось на кадровом обеспечении врачами учреждений здравоохранения, расположенных в данных населённых пунктах.

В окончательном чтении проект закона республики «О внесении изменений в статьи 7 и 9 Закона Республики Саха (Якутия) «Об административно-территориальном устройстве Республики Саха (Якутия)» был принят народными депутатами на пятнадцатом очередном пленарном заседании 26 марта. Закон вступает в силу со дня его официального опубликования, **сообщает пресс-служба Ил Тумэна.**

Малый бизнес получит налоговые льготы

Комиссия Правительства РФ одобрила законопроект об антикризисных льготах малому бизнесу. Региональные законодатели получат право устанавливать на уровне своих регионов специальные налоговые режимы, чтобы поддержать малый и средний бизнес.

Законопроект об этом, внесенный Минфином, одобрила комиссия правительства по законопроектной деятельности. Он разработан в соответствии с “антикризисным планом” правительства.

Региональным властям предоставляется право снижать до одного процента ставки по упрощенной системе налогообложения с объектом налогообложения в виде доходов.

Льготная ставка будет устанавливаться в зависимости от категорий налогоплательщиков и видов предпринимательской деятельности.

Законодательные собрания субъектов также смогут обнулить ставки по УСН или по патентной системе налогообложения для впервые зарегистрированных индивидуальных предпринимателей, которые специализируются на оказании бытовых услуг населению.

Законопроект будет рассмотрен на заседании правительства.

Также правительственная комиссия по законопроектной деятельности одобрила внесенный Минэкономразвития законопроект о сокращении сроков государственной регистрации юридических лиц и индивидуальных предпринимателей с пяти до трех дней, сообщает пресс-служба Белого дома.

ЯСИА

● О наболевшем

- Евгений Георгиевич, в нашем городе каких только нет слухов по поводу закрытия магазина «Остин». Кто-то говорит, что он нерентабельный, кто-то, что съехали временно, в связи с ремонтом. Что же на самом деле произошло, не могли бы вы прояснить ситуацию?

- Сейчас в стране серьезный экономический кризис. Связано это и с ослаблением рубля, и с санкциями. Ни для кого не секрет, что зависимость от доллара сказалась и на повышении цен, и на снижении покупательской способности населения. Поэтому по всей стране крупные федеральные сети одежды и обуви закрывают свои магазины, многие торговые центры стоят полупустые.

- Что будет на месте «Остина»? На такую большую площадь не так много претендентов, когда все закрываются.

Почему закрылся «Остин» и что будет на его месте?

Ответ на этот вопрос мы решили узнать у Евгения Георгиевича Лукьянцева, владельца торговой сети, в которую входят 11 брендовых магазинов в ТЦ «Планета»

- Наша компания откроет на этой площади детский развлекательный центр: с лабиринтами, детским кафе, зоной для занятий рисованием и лепкой. Родители смогут оставлять детей с квалифицированными воспитателями и спокойно совершать покупки. Этот объект будет иметь большое социальное значение для нерюнгринцев, так как для детей в нашем городе пока недостаточно развлекательной инфраструктуры. Сейчас там идет ремонт и подготовка к открытию детского центра.

- Год назад вокруг ТЦ «Планета» ходило немало слухов: все говорили о гадалке, которая предрекала разрушение здания. Многим, кто увидел треснувшую плитку на фасаде здания, казалось, что это начало магических заклинаний. Прошло полтора года. Здание стоит, и горожане полюбили это место: там представлен весь спектр брендовой одежды и обуви. Как обстоят дела с техническим состоянием здания?

- О прошлогодних слухах сейчас мало кто вспоминает, и люди уже привыкли, что вокруг каждого нового здания нашего города обычно витает немало баек. Со зданием все в порядке. Любые косметические ремонты связаны с облицовкой, а само здание надежное, можете не сомневаться. Уж мы-то в этом заинтересованы больше всех, учитывая наши площади.

- В прошлом году был большой ажиотаж, связанный с рассрочкой в ваших магазинах. Можно совершать покупки в рассрочку, при этом ничего не переплачивая. Разве такое возможно в наше время?

- Наша рассрочка является уникальной, и подобных предложений вы не встретите нигде в рознице одежды. Потому что она охватывает сразу комплекс магазинов, когда можно совершить комплексную покупку и одеться всей семье и в одном месте. Покупать в рассрочку можно как в одном, так и сразу в нескольких магазинах.

Все достаточно просто: рассрочка оформляется через банк, и все проценты мы берем на себя. Клиент платит ту сумму за товар, которая представлена на ценнике, переплаты нет никакой. Очень удобная и востребованная рассрочка, которая позволяет многим семьям без ущерба для бюджета одевать себя и своих детей.

Простой пример. При оформлении рассрочки в 20 тысяч рублей на 12 месяцев, ежемесячный платеж составит всего 1670 рублей. На 20 тысяч можно хорошо одеться и обуться семье из трех человек. При этом нет первоначального взноса, первый платеж только через месяц. А представьте, как этой же семье сразу потратить 20 тысяч?

К сожалению, в наше время далеко не все могут это себе позволить, особенно незащищенные слои населения. А сделать это без переплаты и в течение года могут позволить себе практически все. Конечно, важно иметь положительную кредитную историю. Уже год как действует рассрочка на товар, и люди убедились, что действительно нет никакой переплаты. Спектр одежды и обуви очень широкий. Для детей это Crockid и «Котофей», для спортсменов – Forward. В обувных салонах Respect и Obuv.com можно подобрать обувь на любой вкус и кошелек. В «Твое», Incity, Oodji большой выбор мужской и женской одежды. Пункт оформления рассрочек находится в меховом салоне Skandinavia.

- Вы привели в город столько брендов! Теперь есть, где одеваться людям - качественно и недорого, даже рассрочку предусмотрели. Какие планы развития у вашей компании?

- В начале лета мы открываем ресторан быстрого питания, известный международный бренд фаст фуда. Для нашего города это будет большым событием, а огромный ассортимент и низкие цены будут доступны для каждого нерюнгринца. Мы хотим сделать наш город интересным для молодого поколения, чтобы было где недорого отдохнуть, куда сходить, чтобы горожане имели возможность красиво жить в родном Нерюнгри, а не только на выездах в отпуска.

На правах рекламы

Виталий ГУРИН

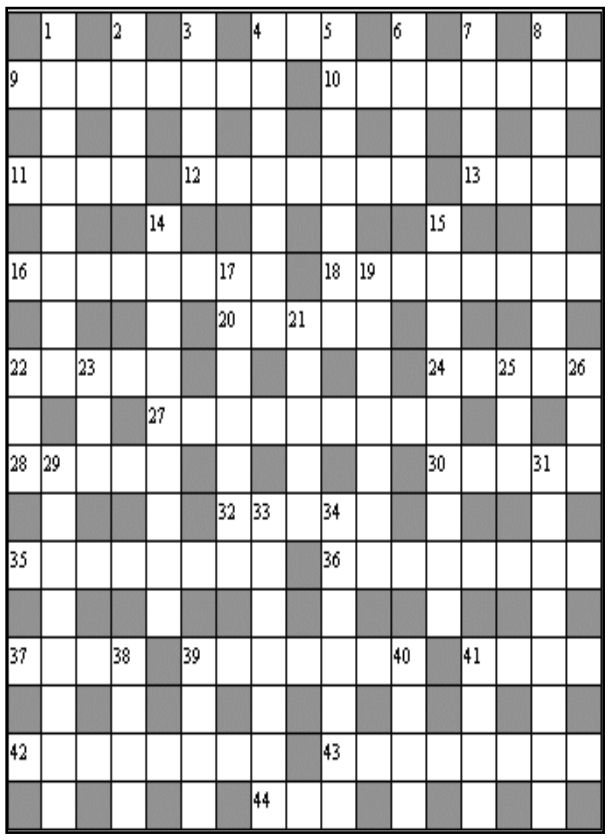

По горизонтали: 4. Марка отечественных самолетов. 9. Несогласованность в действиях. 10. Специальность врача. 11. Приток Мозеля. 12. Техническое название дихромата калия. 13. Горная система в Южной Америке. 16. Древнерусское название кожаной обуви. 18. Любитель, занимающийся наукой без достаточной подготовки. 20. ... от ответственности. 22. Отдельное состязание в беге. 24. Древняя монгольская стихотворная форма. 27. Тот, кто готов жертвовать собственными интересами для благополучия других людей. 28. Опора, твердыня. 30. Сын Авраама. 32. ... де Бальзак. 35. Российская актриса, предложившая Андрею Миронову стать ее мужем. 36. Стихотворение, в котором начальные буквы строк составляют какое-нибудь слово. 37. ... не дура. 39. Букетное искусство. 41. ...-мотористка. 42. Итальянский драматург, автор пьес "Самодуры", "Новая квартира", "Кьоджинские перепалки". 43. Штат в США. 44. Старое название буквы "ь".

По вертикали: 1. Город в США, расположенный к северу от Лос-Анджелеса. 2. Французский художник, автор картин "Апофеоз Гомера", "Мученичество Симфориона". 3. Затылок топора. 4. Сказочный доктор. 5. Самодвижущаяся подводная мина сигарообразной формы. 6. Хлыст для верховой езды. 7. Ночная птица. 8. Испанский народный танец. 14. Реактивный .... 15. Рассказ Антона Чехова. 17. Русский поэт, современник Александра Пушкина и Михаила Лермонтова. 19. Избыток. 21. Персонаж сказки Алексея Толстого "Золотой ключик". 22. Добро и .... 23. Большой танцевальный вечер. 25. Поэтическая хвала. 26. Отверстие для орудия в борту судна, самолета. 29. Небольшая улица. 31. "Псевдоним" Абу Али Ибн Сины. 33. Часть речи. 34. Итальянский живописец и архитектор, один из величайших мастеров эпохи Возрождения. 38. Низкий женский или детский голос. 39. Финиш для вычислений. 40. Оперная партия. 41. Деталь ременной передачи.

ОТВЕТЫ НА КРОССВОРД В ПРОШЛОМ НОМЕРЕ.
По горизонтали: 1. Аксон. 7. Абака. 10. Арьергард. 11. Сартр. 12. "Оскар". 13. Жулик. 14. Мастак. 16. Пистон. 20. Ясак. 22. Маркиза. 23. Сноб. 24. Эстуарий. 25. Карраччи. 27. Тула. 28. Скобель. 29. Айни. 32. Вражда. 34. Спикер. 37. Класс. 39. Биешу. 40. Камыш. 41. Радикулит. 42. Атлет. 43. Раджа.
По вертикали: 1. Ассам. 2. Сброс. 3. "Нарзан". 4. Льеж. 5. Крылатка. 6. Танк. 7. Адонис. 8. Аскет. 9. Адрон. 15. Аксессуар. 17. Окончание. 18. Забияка. 19. Израиль. 21. Круча. 23. Слава. 26. Обечайка. 30. Удмурт. 31. Спектр. 32. Вобла. 33. Ареал. 35. Комод. 36. Риша. 37. Кеды. 38. Сель.

Всероссийская государственная тиражная лотерея «ВГТЛ 1 «Победа»

Лотерея Золотой ключик

872 тираж 18.04.2015г.

ПРОДАНО БИЛЕТОВ 1.283.210

Тур	Порядок выпадения и номера шаров	Количество выигравших билетов, шт.	Победитель получает, руб.
1	42, 8, 79, 67, 12, 41, 82	4	25.000 руб.
2	15, 2, 18, 72, 55, 71, 40, 38, 5, 16, 58, 46, 65, 56, 80, 78, 11, 7, 1, 66, 13, 62, 29, 26, 21, 43, 33, 32	1	Квартира 1.000.000 руб. №03313578 г. Уфа
3	20, 34, 89, 49, 23, 52, 90, 6, 75, 74, 51, 22, 69, 85, 4, 88, 84, 68, 14, 36, 70, 81, 39, 25, 48	1	Квартира 1.000.000 руб. №01339653 г. Ульяновск
4	47	1	Квартира 1.000.000 руб.
5	24, 59	4	Квартира 1.000.000 руб.
6	44	3	Квартира 1.000.000 руб.
7	3	1	30.000 руб.
8	9	1	10.000 руб.
9	54	8	3.000 руб.
10	10	15	1.000 руб.
11	28	25	755 руб.
12	31	50	580 руб.
13	35	91	451 руб.
14	61	158	357 руб.
15	76	240	287 руб.
16	60	433	233 руб.
17	73	666	193 руб.
18	30	1.045	163 руб.
19	63	1.616	139 руб.
20	83	2.984	122 руб.
21	64	3.667	108 руб.
22	87	6.377	96 руб.
23	37	9.054	91 руб.
24	50	18.018	88 руб.
25	19	25.819	85 руб.
26	17	35.473	72 руб.
27	45	54.178	70 руб.
28	86	81.349	68 руб.
Всего:		241.282	28.872.225 руб.
В джекпот отчислено:			3.208.025 руб.
Невыпавшие шары: 27, 53, 57, 77			

Русское лото

Результаты тиража № 1071, состоявшегося 19 апреля 2015 г.

Призовой фонд 22.352.050 руб.

Тур	Порядок выпадения чисел в розыгрыше	Количество выигравших билетов	Выигрыш каждого билета (руб.)
1	89, 19, 40, 15, 70, 85, 47, 14, 34	4	30.000
2	60, 7, 62, 18, 69, 25, 5, 21, 10, 1, 54, 67, 53, 56, 9, 52, 72, 29, 46, 49, 43, 41, 82, 12, 66, 80, 2, 73, 86	1	240.000 №00681272 Пенза
3	28, 75, 68, 11, 31, 37, 83, 16, 13, 39, 38, 81, 87, 6, 50, 51, 57, 78, 36, 3, 27, 84, 26, 59	1	1.000.000 № 00859237 Томск
4	32	3	1.000.000
5	20	2	1.000.000
6	61	1	1.000.000
7	74	7	10.000
8	55	7	5.000
9	90	12	2.000
10	24	19	1.000
11	63	22	503
12	30	57	300
13	77	126	200
14	22	157	100
15	17	215	96
16	35	336	94
17	76	666	92
18	33	860	91
19	45	1994	89
20	71	2643	88
21	64	4210	87
22	88	5568	85
23	44	11364	84
24	42	16368	83
25	79	23378	82
26	48	35272	81
27	8	65581	80
В призовой фонд Джекпота		1.000.000	

Невыпавшие числа: 4, 23, 58, 65.
Если ни одного из этих чисел на игровом поле Вашего билета нет, то Ваш билет выиграл!
Выплата выигрышей 1071 тиража с 21.04.15 по 21.10.15

Бинго — **761** тираж 19.04.2015г. — Бинго

Основной розыгрыш проводился до 40 хода

Выпавшие номера шаров:
15 08 28 61 27 81 06 59 45 14 34 36 18 16 79 80 50 42 73 89 69 58 01 57 56 62 66 43 64 87 31 25 48 29 63 52 03 12 30 02

Категория	Количество выигрышей	Сумма выигрыша
Категория 1: ЛИНИЯ (до 9 хода)	4	250 000 руб.
	Выиграли билеты серии 761: №0005280 г.Москва, №0021728 г.Пенза, №0032356 г.Орел, №0035968 г.Красноярск.	
ДЖЕК ПОТ + БИНГО (15 совпадений) (до 40 хода)	1	16 544 000 руб.
	Выиграл билет серии 761: №0001185 г.Москва.	
Категория 3: 14 совпадений	10	2 912 руб.
Категория 4: 13 совпадений	101	577 руб.
Категория 5: 12 совпадений	747	98 руб.
Категория 6: Дополнительный розыгрыш по двум последним цифрам номера билета	Выигрышные комбинации: 21,55,62,60,71,48,82,13,36,67	
	4 854	50 руб.
ВСЕГО:	5 728	20 947 303 руб.

Дополнительно разыграно: Выигрыши в размере 300 000 рублей выиграли билеты серии 761: №0008035 г.Ростов-на-Дону, №0027249 г.Челябинск, №0009351 г.Чебоксары, №0025607 г.Тамбов, №0032075 г.Москва, №0020760 г.Красноярск, №0005101 г.Ульяновск, №0029677 г.Калининград, №0006041 г.Екатеринбург, №0049747 г.Уфа.

Разрешение ФНС России №948 от 28.06.2012г. ГРН Н200К/001044 ФНС

Выигрышные билеты принимаются к оплате на следующий день после проведения тиража с предъявлением документа, удостоверяющего личность.
Выигрыши выдаются Оператором или его региональным представителем, после предъявления лотерейного билета.
Выигрышные билеты лотереи «БИНГО», лотереи «СПОРТЛОТО 5 из 49» и лотереи «ЗОЛОТАЯ РЫБКА» принимаются к оплате до 28.06.2017г.
Выигрышные билеты лотереи «СПОРТЛОТО +» принимаются к оплате до 29.12.2017 г.

Телеканал “РОССИЯ-К”

Понедельник, 27 апреля

06.00 Евроньюс
09.00, 14.00, 18.00, 22.10 Новости культуры
09.15 Наблюдатель
10.15 Х/ф "Байка" 12+
11.40, 00.35 Д/ф "Камиль Писсарро"
11.50 Линия жизни
12.45, 00.20 Д/ф "Укхаламба - Драконовы горы"
13.05, 00.40 Х/ф "Четыре танкиста и собака" 12+
14.10 Мальчики державы
14.40 Х/ф "Отец солдата" 12+
16.15 Д/ф "А. Туполев"
16.55, 23.25 Концерт
17.50 Д/ф "Гай Юлий Цезарь"
18.15 Главная роль
18.30 Сати. Нескучная классика
19.10 Спокойной ночи, малыши!
19.25 Правила жизни
19.55 Д/ф "Великий князь Н. Николаевич (младший)"
20.20 Д/ф "Ассизи. Земля святых"
20.35 Тем временем
21.25 Д/ф "Атомная бомба А. Гитлера "
22.05 Написано войной
22.30 Д/ф "И. Жданов. Девять стихотворений"
01.40 PRO MEMORIA 12+

Вторник, 28 апреля

05.30 Евроньюс
09.00, 14.00, 18.00, 22.10 Новости культуры
09.15 Наблюдатель
10.15, 22.30 Х/ф "Королева-девственница" 12+
11.50 Д/ф "Сан-Марино. Свободный край в Апеннинах"
12.10, 19.25 Правила жизни
12.35 Пятое измерение
13.05, 00.55 Х/ф "Четыре танкиста и собака" 12+
14.10 Мальчики державы
14.40 Сати. Нескучная классика...
15.20 Д/ф "Душа Петербурга"
16.15 Д/ф "Великий князь Н. Николаевич (младший)"
16.40 Д/ф "Лики неба и земли"
16.55 Концерт
17.40 Д/ф "Крепость, открытая для мира "
18.15 Главная роль
18.30 Искусственный отбор
19.10 Спокойной ночи, малыши!
19.55 Больше, чем любовь
20.40 Игра в бисер
21.25 Д/ф "Забытый генерал"
22.05 Написано войной
00.00 Д/ф "А. Туполев"
00.40 Д/ф "Бандиагара. Страна догонов"
01.50 Д/ф "Фенимор Купер"

Среда, 29 апреля

05.30 Евроньюс
09.00, 14.00, 18.00, 22.10 Новости культуры
09.15 Наблюдатель
10.15, 22.30 Х/ф "Ришелье. Мантия и кровь" 12+
12.00 Д/ф "Карл Фридрих Гаусс"
12.10, 19.25 Правила жизни
12.35 Красуйся, град Петров!
13.05, 00.55 Х/ф "Четыре танкиста и собака" 12+
14.10 Мальчики державы
14.40 Искусственный отбор
15.20 Д/ф "К. Паустовский. Последняя глава"
16.00 Д/ф "Крепость, открытая для мира"
16.15 Больше, чем любовь
16.55 Концерт
17.40 Д/ф "Жемчужина Персидского залива" 12+
18.15 Главная роль
18.30 Абсолютный слух
19.10 Спокойной ночи, малыши!
19.55 Д/ф "Яндекс, Гугл и "алгоритм Зализняка"
20.40 Как рождалась Перестройка
21.25 Д/ф "По следу дрезденских шедевров"
22.05 Написано войной
00.15 Концерт
01.50 Д/ф "Кацусика Хокусай"

Четверг, 30 апреля

05.30 Евроньюс
09.00, 14.00, 18.00, 22.10 Новости культуры
09.15 Наблюдатель
10.15, 22.30 Х/ф "Женщина, которую он любил" 12+
11.55 Д/ф "Сиднейский оперный театр. Экспедиция в неизвестное"
12.10 Правила жизни
12.35 Россия, любовь моя! 12+
13.05, 00.55 Х/ф "Четыре танкиста и собака" 12+
14.10 Мальчики державы
14.40 Абсолютный слух
15.20 Д/ф "Отец русского комикса"
16.00 Д/ф "Бандиагара. Страна догонов"
16.15 Д/ф "Танцевальный провокатор"
16.55 Концерт
18.15 Искатели
19.00 Д/ф "Фидий"
19.10 Х/ф "Еще раз про любовь" 12+
20.45 Романтика романса
21.40 Д/ф "Запечатленное время"
00.05 Концерт
00.40 Д/ф "Жемчужина Персидского залива"

Пятница, 1 мая

05.30 Евроньюс
09.05 Обыкновенный концерт
09.35 Х/ф "Еще раз про любовь" 12+
11.05 Мой серебряный шар
11.50 Концерт
12.50 Т/с "Крым. Загадки цивилизации" 12+
13.25 Спектакль "Маленькие комедии большого дома"
16.05, 00.05 Т/с "Дикая Бразилия" 12+
16.55 Больше, чем любовь
17.35 Х/ф "Очередной рейс" 12+
19.10 Концерт
20.30 Линия жизни
21.25 Х/ф "Такая как ты есть" 12+
23.05 Хью Лори: Пусть говорят
00.55 Искатели
01.40 Д/ф "Сиднейский оперный театр. Экспедиция в неизвестное"

Суббота, 2 мая

05.30 Евроньюс
09.00 Обыкновенный концерт
09.35 Х/ф "Попрыгунья" 12+
11.00, 17.00 Больше, чем любовь
11.40 Д/ф "И. Айвазовский"
11.50 Большая семья
12.50 Т/с "Крым. Загадки цивилизации" 12+
13.15 Концерт
14.15 Пешком...
14.50 Т/с "Она написала себе роль... В. Токарева" 12+
16.10, 00.05 Т/с "Дикая Бразилия" 12+
17.40 Х/ф "Обыкновенный человек" 12+
19.15 Концерт
20.25 Х/ф "Запах женщины" 12+
23.05 Концерт
00.55 Искатели
01.40 Д/ф "Искусство и уголь"

Воскресенье, 3 мая

05.30 Евроньюс
09.00 Обыкновенный концерт
09.35 Х/ф "Коллеги" 12+
11.10 Д/ф "В. Лановой. Вася высочество"
11.50 Большая семья
12.50 Т/с "Крым. Загадки цивилизации" 12+
13.20 Концерт
14.20 Пешком...
14.50 Т/с "Она написала себе роль... В.Токарева" 12+
16.10, 00.05 Т/с "Дикая Бразилия" 12+
17.00, 20.30 Больше, чем любовь
17.40 Х/ф "Завтра была война" 12+
19.05 Концерт
21.10 Х/ф "Путь в высшее общество" 12+
23.05 Концерт
00.55 Искатели
01.40 Д/ф "Гробницы Когурё"

ТВ ПРОГРАММА

с 27 апреля по 3 мая 2015 г.

стр. 9-12

Понедельник, 27 апреля

ПЕРВЫЙ КАНАЛ

05.00 Доброе утро
09.00, 12.00, 15.00, 03.00 Новости
09.10, 04.05 Контрольная закупка
09.45 Жить здорово!
10.55, 03.05 Модный приговор
12.05 Сегодня вечером
14.10, 15.15, 01.15 Время покажет
16.05 Мужское / Женское
17.00, 02.05 Наедине со всеми
18.00 Вечерние новости
18.45 Давай поженимся!
19.50 Пусть говорят
21.00 Время
21.30 Т/с "У вас будет ребенок..." 16+
23.25 Вечерний Ургант
00.00 Познер
01.00 Ночные новости

РОССИЯ

05.00, 09.15 Утро России
09.00, 11.00, 14.00, 17.00, 17.30, 20.00 Вести
09.55 О самом главном
11.35, 14.30, 17.10, 19.35 Вести-Москва
11.55 Т/с "Тайны следствия" 12+
12.55 Особый случай
14.50 Вести. Дежурная часть
15.00 Т/с "Последний янычар" 12+
16.00 Т/с "Чужая жизнь" 12+
18.15 Прямой эфир
20.50 Спокойной ночи, малыши!
21.00 Х/ф "Все сокровища мира" 12+
23.55 Д/ф "Как убивали Югославию"
00.55 Сухой. Выбор цели

НТВ

05.00 Кофе с молоком
08.00 Освободители
09.00, 12.00, 15.00, 18.00 Сегодня
09.20 Т/с "Возвращение Мухтара. Новые серии" 16+
11.00 Суд присяжных
12.20 Окончательный вердикт
13.30 ЧП
14.00 Всё будет хорошо!
15.20 Т/с "Улицы разбитых фонарей" 16+
17.00 Говорим и показываем
18.40 Х/ф "Лесник" 16+
20.40, 22.30 Т/с "Ментовские войны" 16+
21.40 Анатомия дня
23.30 Х/ф "Дорогая" 16+
00.25 Ахтунг, руссиш!
01.30 Дикий мир
02.15 Т/с "Наружное наблюдение" 16+
04.00 Т/с "Москва. Три вокзала" 16+

ТК «11 КАНАЛ ТНТ»

06:00 Мультфильмы 12+
08:00 «Дом-2» 16+
09:00 Битва экстрасенсов
10:30 Х/ф «Шерлок Холмс: Игра теней» 16+
13:00 Т/с «Универ» 16+
13:30 т/с «Реальные пацаны» 16+
18:30 Поздравления
19:00 Т/с «Реальные пацаны» 16+
19:30 Т/с «ЧОП» 16+
20:00 Х/ф «Затерянный мир» 12+
22:00 «Дом-2» 16+
00:00 Т/с «Заложники» 16+
00:50 Х/ф «Снежные ангелы» 18+
02:55 Т/с «Без следа-4» 16+
05:30 Женская лига 16+

СТС

05:00 Мультфильмы
07:00 Животный смех
07:55 Объявления
08:00 М/с «Аладдин»
08:30 Т/с «Маргоша» 16+
09:30 Миллионы в сети 16+
10:00 Х/ф «Ван Хельсинг» 12+
12:25 Объявления
12:30 Ералаш
13:30 Х/ф «Человек-паук» 12+
15:55 Объявления
16:00 Галилео 16+
17:00 Миллионы в сети 16+
17:30 «Мы и наша жизнь»
18:00 Шоу «Уральских пельменей»
19:00 Т/с «Корабль» 16+
20:00 Х/ф «Час расплаты» 12+
22:10 Т/с «Агенты Щ.И.Т.» 16+
22:55 Объявления
23:00 6 кадров 16+
23:30 Кино в деталях с Ф. Бондарчуком 16+
00:30 Х/ф «Удар по девственности» 18+
02:25 Х/ф «Во имя короля-2» 16+
04:15 Животный смех
04:45 Музыка на СТС

РЕН-ТВ «ИНТЕГРАЛ ТВ»

04:00 Территория заблуждений с И. Прокопенко
05:00 "Любовь 911"
06:00 "Следаки" 16+
06:30 "Званый ужин" 16+
07:30 "Новости"
08:00 "Военная тайна с И. Прокопенко"
10:00 "Документальный проект"
11:00 "Информационная программа 112"
11:30 "Новости"
12:00 "Званый ужин" 16+
13:00 "Засуди меня" 16+
14:00 "Семейные драмы" 16+
15:00 "Не ври мне!" 16+
17:00 "Верное средство" 16+
18:00 "Информационная программа 112"
18:30 "Новости"
19:00 ПОЗДРАВЛЕНИЯ
19:30 Х/ф "Исходный код" 16+
20:45 "Смотреть всем!"
22:00 "Новости"
22:25 Х/ф "Исходный код" 16+
00:15 "Москва. День и ночь" 16+
01:15 Х/ф "Дневник памяти" 16+
03:30 "Смотреть всем!"

ТВЦ

05.00 Настроение
07.15 Х/ф "Одинокая женщина желает познакомиться" 12+
09.05 Д/ф "Без свидетелей"
09.55 Доктор И...
10.30, 13.30, 16.30, 18.30, 21.00, 22.50 События
10.50 Постскриптум
11.55 В центре событий
12.55 Линия защиты
13.50, 20.45 Петровка, 38
14.10 Городское собрание
15.00, 16.50 Т/с "Инспектор Льюис" 12+
17.20 Право голоса
18.45 Т/с "Под каблуком" 12+
21.20 Сделано в России
21.55 Без обмана
23.20 Д/ф "Тайная миссия С. Вронского"
00.15 Х/ф "Выйти замуж за генерала" 16+
02.30 Тайны нашего кино
03.05 Т/с "Пуаро Агаты Кристи" 12+

ПЯТЫЙ КАНАЛ

05.00, 09.00, 11.00, 14.30, 17.30, 21.00 Сейчас
05.10 Утро на 5
08.30 Место происшествия
09.30, 10.25, 11.30, 11.50, 12.40, 13.35, 14.25, 15.00, 15.45, 16.40 Т/с "Снайперы" 16+
18.00, 18.40, 00.35, 01.20, 02.00, 02.35, 03.10, 03.45, 04.20 Т/с "Детективы" 16+
19.20, 20.10 Т/с "След" 16+
21.25 Т/с "Такая работа" 16+
22.15 Момент истины
23.10 Место происшествия. О главном
00.10 День ангела

ДОМАШНИЙ

05:30 ЭКОНОМЬ С ДЖЕЙМИ
06:30 СЕКРЕТЫ И СОВЕТЫ 16+
07:00 ПО ДЕЛАМ НЕСОВЕРШЕННОЛЕТНИХ 16+
08:50 ДАВАЙ РАЗВЕДЁМСЯ! 16+
09:50 ПОНЯТЬ. ПРОСТИТЬ 16+
11:00 КРИЗИСНЫЙ МЕНЕДЖЕР 16+
12:00 СВИДАНИЕ ДЛЯ МАМЫ 12+
13:00 ЛИЧНАЯ ЖИЗНЬ ДОКТОРА СЕЛИВАНОВОЙ 16+
16:35 6 КАДРОВ
17:05 ОНА НАПИСАЛА УБИЙСТВО 16+
18:00 СВАТЬИ 16+
19:55 БАЛЬЗАКОВСКИЙ ВОЗРАСТ, ИЛИ ВСЕ МУЖИКИ СВО... 12+
21:50 РУБЛЁВО-БИРЮЛЁВО 16+
22:50 ОДНА ЗА ВСЕХ 16+
23:30 ХОЗЯЙКА БОЛЬШОГО ГОРОДА 12+
01:25 КРИЗИСНЫЙ МЕНЕДЖЕР 16+
02:25 СВИДАНИЕ ДЛЯ МАМЫ 12+
03:25 ТРАТИМ БЕЗ ЖЕРТВ 16+
04:25 УМНАЯ КУХНЯ 16+
04:55 6 КАДРОВ
05:00 ЭКОНОМЬ С ДЖЕЙМИ

НВК «САХА»

06:00 С бодрым утром!
06:15 В кадре – республика 6+
07:00 "Экспедиция ТВ-2"
08:45 Из фонда ТВ
10:00 "Сырдык суурээн". Концерт
12:00 М. Аммосов. 230 дней в Кыргызстане 6+
12:45 Гид по столице 6+
13:00 Из фонда ТВ
13:30 "Пусть дольше века длится день" 12+
14:00 "Саха быьа5а" 6+
15:15 В кадре – республика 6+
15:30 Открытый телеурок к Дню республики 6+
16:00 Торжественное заседание Госсобрания (Ил Тумэн) РС(Я), Правительства РС(Я), посвященного Дню Республики Саха (Якутия)
18:30 Из фонда ТВ
19:00 "Пусть дольше века длится день" 12+
19:30 Автографы Победы 6+
20:00 Театр Олонхо на фестивале "Золотая маска" 6+
20:30 Саха сирэ-Якутия 12+
21:00 Гид по столице 6+
21:15 Добрый вечер
22:00 Тыыннаах концерт
23:45 Саха сирэ-Якутия 12+
00:15 "Экспедиция ТВ-2"
02:00 М. Аммосов. 230 дней в Кыргызстане 6+
02:45 В кадре – республика 6+
03:00 Автографы Победы 6+
03:30 Театр Олонхо на фестивале "Золотая маска" 6+
04:00 "Пусть дольше века длится день" 12+
04:30 Саха сирэ-Якутия 12+
05:00 "В. Гергиев в Якутске" 6+

В программе возможны изменения, за которые редакция газеты ответственности не несет (для пользователей кабельного ТВ: на ТВЦ время показа передач изменено (+3 часа). Значки “16+”, “12+” и т.п. означают возрастные ограничения.

Вторник, 28 апреля

ПЕРВЫЙ КАНАЛ
05.00 Доброе утро
09.00, 12.00, 15.00, 03.00 Новости
09.10, 04.05 Контрольная закупка
09.45 Жить здорово!
10.55, 03.05 Модный приговор
12.10 Женский журнал
12.20, 21.30 Т/с "У вас будет ребенок..." 16+
14.25, 15.15, 02.10 Время покажет
16.05 Мужское / Женское
17.00, 01.15 Наедине со всеми
18.00 Вечерние новости
18.45 Давай поженимся!
19.50 Пусть говорят
21.00 Время
23.30 Вечерний Ургант
00.00 Ночные новости
00.15 Структура момента

РОССИЯ
05.00, 09.15 Утро России
09.00, 11.00, 14.00, 17.00, 17.30, 20.00 Вести
09.55 О самом главном
11.35, 14.30, 17.10, 19.35 Вести-Москва
11.55 Т/с "Тайны следствия" 12+
12.55 Особый случай
14.50 Вести. Дежурная часть
15.00 Т/с "Последний янычар" 12+
16.00 Т/с "Чужая жизнь" 12+
18.15 Прямой эфир
20.50 Спокойной ночи, малыши!
21.00 Х/ф "Все сокровища мира" 12+
00.00 Без свидетелей 12+
01.00 Операция "Анадырь" (12+)

НТВ
05.00 Кофе с молоком
08.00 Освободители
09.00, 12.00, 15.00, 18.00 Сегодня
09.20 Т/с "Возвращение Мухтара. Новые серии" 16+
11.00 Суд присяжных
12.20 Окончательный вердикт
13.30 ЧП
14.00 Всё будет хорошо!
15.20 Т/с "Улицы разбитых фонарей" 16+
17.00 Говорим и показываем
18.40 Х/ф "Лесник" 16+
20.40, 22.30 Т/с "Ментовские войны" 16+
21.40 Анатомия дня
23.30 Х/ф "Дорогая" 12+
00.25 Главная дорога
01.10 Квартирный вопрос
02.15 Т/с "Наружное наблюдение" 16+
04.00 Т/с "Москва. Три вокзала" 16+

ТК «11 КАНАЛ ТНТ»
06:00 Мультфильмы 12+
08:00 «Дом-2» 16+
09:30 Битва экстрасенсов
10:30 Х/ф «Затерянный мир» 12+
12:30 Т/с «Универ» 16+
13:30 Т/с «Интерны» 16+
18:30 Поздравления
19:00 Т/с «Реальные пацаны» 16+
19:30 Т/с «ЧОП» 16+
20:00 Х/ф «Машина времени в джакузи» 16+
22:00 «Дом-2» 16+
00:00 Т/с «Заложники» 16+
00:50 Х/ф «Презумпция невиновности» 16+
03:20 Т/с «Без следа-4» 16+
05:05 Женская лига 16+

СТС
05:00 Мультфильмы
07:00 Животный смех
07:55 Объявления
08:00 М/с «Аладдин»
08:30 Т/с «Маргоша» 16+
09:30 Миллионы в сети 16+
10:00 Х/ф «Час расплаты» 12+
12:25 Объявления
12:30 Ералаш
14:00 Т/с «Корабль» 16+
15:00 Нереальная история 16+
15:55 Объявления
16:00 Галилео 16+
17:00 Миллион в сети 16+
17:30 «Мы и наша жизнь»
18:00 Шоу «Уральских пельменей»
19:00 Т/с «Корабль» 16+
20:00 Х/ф «Заложник» 12+
22:05 Шоу «Уральских пельменей»
22:55 Объявления
23:00 6 кадров 16+
23:30 Х/ф «Во имя короля-2» 16+
01:45 Х/ф «Заложник» 12+
03:50 Животный смех
04:50 Музыка на СТС

РЕН-ТВ «ИНТЕГРАЛ ТВ»
04:00 "Не ври мне!" 16+
05:00 "Верное средство" 16+
06:00 "Следаки" 16+
06:30 "Званый ужин" 16+
07:30 "Новости"
08:00 "Военная тайна с И. Прокопенко"
10:00 "Документальный проект"
11:00 "Информационная программа 112"
11:30 "Новости"
12:00 "Званый ужин" 16+
13:00 "Засуди меня" 16+
14:00 "Семейные драмы" 16+
15:00 "Не ври мне!" 16+
17:00 "Верное средство" 16+
18:00 "Информационная программа 112"
18:30 "Новости"
19:00 ПОЗДРАВЛЕНИЯ
19:30 Х/ф "Библиотекарь 2: Возвращение к копям царя Соломона" 16+
20:50 "Смотреть всем!"
22:00 "Новости"
22:25 Х/ф "Библиотекарь 2: Возвращение к копям царя Соломона" 16+
00:20 "Москва. День и ночь" 16+
01:20 "Смотреть всем!"

02:00 "Семейные драмы" 16+
03:00 "Не ври мне!" 16+

ТВЦ
05.00 Настроение
07.10 Х/ф "Моя морячка" 12+
08.40, 10.50 Х/ф "Половинки невозможного" 12+
10.30, 13.30, 16.30, 21.00, 22.50 События
12.40, 03.40 Мой герой
13.50, 18.30 Город новостей
14.10 Без обмана
15.00, 16.50 Т/с "Инспектор Льюис" 12+
17.20 Право голоса
18.45 Т/с "Под каблуком" 12+
20.45 Петровка, 38
21.20 Осторожно, мошенники!
21.55 Прощание. Л. Зыкина
23.20 Х/ф "Расплата" 12+
03.15 Тайны нашего кино
04.25 Простые сложности

ПЯТЫЙ КАНАЛ
05.00, 09.00, 11.00, 14.30, 17.30, 21.00 Сейчас
05.10 Утро на 5
08.30 Место происшествия
09.30, 10.30, 11.30, 12.10, 13.20 Т/с "Без права на выбор" 16+
15.00 Открытая студия
16.30 Д/ф "Города - Герои"
18.00, 18.40 Т/с "Детективы" 16+
19.20, 20.10, 22.15 Т/с "След" 16+
21.25 Т/с "Такая работа" 16+
23.00 Х/ф "Не может быть!" 12+
00.55 Х/ф "Бумеранг" 16+
02.55, 03.50 Т/с "Право на защиту" 16+

ДОМАШНИЙ
05:30 ЭКОНОМЬ С ДЖЕЙМИ
06:30 СЕКРЕТЫ И СОВЕТЫ 16+
07:00 ПО ДЕЛАМ НЕСОВЕРШЕННОЛЕТНИХ 16+
08:50 ДАВАЙ РАЗВЕДЁМСЯ! 16+
09:50 ПОНЯТЬ. ПРОСТИТЬ 16+
11:00 КРИЗИСНЫЙ МЕНЕДЖЕР 16+
12:00 СВИДАНИЕ ДЛЯ МАМЫ 12+
13:00 ЛИЧНАЯ ЖИЗНЬ ДОКТОРА СЕЛИВАНОВОЙ 16+
16:40 6 КАДРОВ 16+
17:05 ОНА НАПИСАЛА УБИЙСТВО 16+
18:00 СВАТЬИ 16+
19:55 БАЛЬЗАКОВСКИЙ ВОЗРАСТ, ИЛИ ВСЕ МУЖИКИ СВО... 12+
21:55 РУБЛЁВО-БИРЮЛЁВО 16+
22:55 ОДНА ЗА ВСЕХ 16+
23:30 ХОЗЯЙКА БОЛЬШОГО ГОРОДА 12+
01:15 КРИЗИСНЫЙ МЕНЕДЖЕР 16+
02:15 СВИДАНИЕ ДЛЯ МАМЫ 12+
03:25 ТРАТИМ БЕЗ ЖЕРТВ 16+
04:25 УМНАЯ КУХНЯ 16+
04:55 6 КАДРОВ 16+
05:00 ЭКОНОМЬ С ДЖЕЙМИ

НВК «САХА»
06:00 С бодрым утром!
06:15 В кадре – республика 6+
06:45 С бодрым утром!
07:00 Сана кун – Новый день 6+
10:00, 11:00, 12:00, 13:30, 15:00, 16:00, 17:00, 18:00, 19:00, 20:30, 22:00, 23:30, 01:00, 04:30 Саха сирэ
10:15 В кадре – республика 6+
10:30 FM 107,1. Якутск сегодня 6+
11:15 Учим якутский язык 6+
11:30 В кадре – республика 6+
12:15 Гид по столице 6+
12:30 Жизнь прекрасна 6+
14:00 Жизнь прекрасна (повтор) 6+
15:15 Пропеллер 6+
15:30 Золотой фонд ТВ 6+
16:15 Кунчээн
16:30 В кадре – республика 6+
17:15 Продвижение 6+
17:30 В кадре – республика 6+
18:15 Учим якутский язык 6+
18:30 FM 107,1. Якутск сегодня 6+
19:15 Умный город 6+
19:30 Харах далыгар 12+
21:00 Биьикчээн
21:15 Добрый вечер 6+
22:15 В кадре – республика 6+
22:30 Жизнь прекрасна (повтор) 6+
00:00 Добрый вечер 6+
00:45 В кадре – республика 6+
01:15 Продвижение 6+
01:30 Харах далыгар 12+
02:30 Жизнь прекрасна (повтор) 6+
03:30 Прогресс 6+
04:00 FM 107,1. Якутск сегодня 6+
05:00 В кадре – республика 6+

Воскресенье, 3 мая

ПЕРВЫЙ КАНАЛ
06.00, 10.00, 12.00 Новости
06.10, 10.10 Ералаш
06.25 Х/ф "Иван Бровкин на целине" 12+
08.10 Армейский магазин
08.45 Смешарики. ПИН-код
08.55 Здоровье
10.25 Как И. Васильевич менял профессию
11.20 Смак
12.15 Идеальный ремонт
13.10 На 10 лет моложе
14.00 Барахолка
14.50 Лед и пламень
16.50 Х/ф "Афоня" 12+
18.30 Голос. Лучшее
21.00 Время
21.20 Сегодня вечером
23.00 Бокс. Бой за титул ЧМ. Флойд Мэйвезер - Мэнни Пакьяо
00.00 Концерт
02.00 Х/ф "Люди Икс" 16+
04.00 Х/ф "Обезьянья кость" 16+

РОССИЯ
05.20 Х/ф "Мимино" 12+
07.20 Вся Россия
07.30 Сам себе режиссер
08.20 Смехопанорама
08.50 Утренняя почта
09.30 Сто к одному
10.20 Вести-Москва
11.00, 14.00, 20.00 Вести
11.10 Россия. Гений места
12.10, 14.25 Концерт
15.15 Т/с "Братья по обмену" 12+
20.35 Х/ф "Истина в вине" 12+
00.20 Х/ф "Мама, я женюсь" 12+
02.15 Х/ф "Домоправитель" 12+

НТВ
05.00, 00.20 Т/с "Хозяйка тайги-2. К морю" 16+
07.00, 09.00, 12.00, 15.00, 18.00 Сегодня
07.15 Русское лото плюс
07.50 Их нравы
08.25 Едим дома!
09.20 Первая передача 16+
10.00 Чудо техники
10.50 Дачный ответ
12.20 Х/ф "Антиснайпер. Двойная мотивация" 16+
14.35, 15.15, 17.00 Т/с "Улицы разбитых фонарей" 16+
18.25 Х/ф "Лесник" 16+
22.10 СОГАЗ - ЧР по футболу. "Кубань" - "Динамо"
02.15 Т/с "Катя" 16+
04.10 Т/с "Москва. Три вокзала" 16+

ТК «11 КАНАЛ ТНТ»
06:00 Мультфильмы 12+
08:00 Т/с «Деффчонки» 16+
08:55 Объявления
09:00 «Дом-2» 16+
09:55 Объявления
10:00 «Сделано со вкусом» 16+
11:00 «Перезагрузка» 16+
12:00 Т/с «САШАТАНЯ» 16+
13:00 Т/с «ЧОП» 16+
18:30 Поздравления
19:00 Т/с «ЧОП» 16+
21:00 «Stand Up» 16+
22:00 «Дом-2» 16+
00:00 Х/ф «Бубен, барабан» 16+
02:15 Т/с «Без следа-4» 16+
04:50 Женская лига 16+
05:00 Мультсериалы 12+

СТС
05:00 Мультфильмы
07:30 М/с «Том и Джерри» 6+
07:55 Объявления
08:00 М/с «Том и Джерри» 6+
08:30 МастерШеф 16+
09:55 Объявления
10:00 Успеть за 24 часа 16+
11:00 Ералаш
11:10 Х/ф «Знакомство с Факерами-2» 16+
12:55 Объявления
13:00 Взвешенные люди 16+
14:30 Ералаш
14:55 Объявления
15:00 «Мы и наша жизнь»
15:30 Х/ф «Джунгли» 6+
17:05 М/ф «Шрэк-3» 12+
18:40 Объявления
18:45 М/ф «Шрэк навсегда» 12+
20:20 Объявления
20:25 М/ф «Кот в сапогах»
22:00 Х/ф «Ржевский против Наполеона» 16+
23:35 6 кадров 16+
01:05 Х/ф «Мексиканец» 16+
03:25 Животный смех
04:40 Музыка на СТС

РЕН-ТВ «ИНТЕГРАЛ ТВ»
04:00 "Апостол" 16+
05:50 Концерт М. Задорнова
07:50 Х/ф "День радио" 16+
09:50 Х/ф "День выборов" 16+
13:10 Х/ф "Реальный папа" 16+
15:00 Концерт М. Задорнова
18:10 Х/ф "Жмурки" 16+
20:15 ПОЗДРАВЛЕНИЯ
20:30 Х/ф "Брат" 16+
22:10 Х/ф "Брат 2" 16+
00:30 Х/ф "Сестры" 16+
02:10 "Апостол" 16+

ТВЦ
04.35 Х/ф "Не торопи любовь" 16+
06.40 Фактор жизни
07.10 Х/ф "Свадьба с приданым" 6+
09.35 Д/ф "Короли эпизода"
10.30, 13.30, 20.00 События
10.45 Х/ф "Золотая мина" 12+
13.45 Тайны нашего кино
14.20 Х/ф "Путешествие во влюбленность" 16+
16.30 Х/ф "Племяшка" 12+
20.15 Т/с "Пуаро Агаты Кристи" 12+
22.05 Х/ф "Виолетта из Атамановки" 12+
01.55 Петровка, 38
02.05 Д/ф "Нюрнбергский процесс"
04.00 Д/ф "Короли эпизода"

ПЯТЫЙ КАНАЛ
05.00 Мультфильмы
09.00, 17.30 Сейчас
09.10, 10.00, 10.55, 11.40, 12.30, 13.20, 14.10, 15.00, 15.45, 16.40 Т/с "ОСА" 16+
17.40, 18.40, 19.40, 20.35, 21.40, 22.40, 23.40, 00.40 Т/с "СМЕРШ" 16+
01.40 Х/ф "Дружба особого назначения" 16+
03.35 Д/ф "Советские фетиши. Дачи"

ДОМАШНИЙ
05:30 ДЖЕЙМИ У СЕБЯ ДОМА
06:30 СЕКРЕТЫ И СОВЕТЫ 16+
07:00 6 КАДРОВ 16+
07:55 ПОЮЩИЕ В ТЕРНОВНИКЕ
17:00 ОНА НАПИСАЛА УБИЙСТВО 16+
17:55 6 КАДРОВ 16+
18:00 БОМЖИХА 16+
19:55 БОМЖИХА-2 16+
21:55 ЗВЁЗДНАЯ ЖИЗНЬ 16+
22:55 ОДНА ЗА ВСЕХ 16+

АДВОКАТ
ЗУБКОВА
Лариса Васильевна
Уголовные, административные, гражданские дела.
Тел. 8-914-248-60-10.
На правах рекламы

23:30 ПРИВЕТ, КИНДЕР! 12+
01:35 ИДЕАЛЬНАЯ ПАРА 16+
03:35 УМНАЯ КУХНЯ 16+
05:00 ДЖЕЙМИ У СЕБЯ ДОМА

НВК «САХА»
06:00 С бодрым утром!
06:15 Сана кун – Новый день (повтор) 6+
09:00 Беседы о вечном 6+
09:15 Простые истины 6+
09:45 Харысхал 6+
10:00 Золотой фонд ТВ 6+
10:30 "Посиделки" 6+
11:15 "Экспедиция ТВ-2" 6+
11:45 Будем вместе 6+
12:00 Геван 6+
12:30 ТВ-Спорт 6+
13:30 Якутия. День за днем 12+
14:15 Пропеллер 6+
14:30 "В гармонии с музыкой к вершинам успеха"
16:00 Прогресс 6+
16:30 "Уйэлээх ырыалар, уйэлээх ырыаыыттар"
18:30 Охота и рыбалка в Якутии 12+
19:00 Истин илдьит 6+
19:30 ТВ-Спорт 6+
20:30 Саха сирэ. Кунтэн кун 12+
21:15 "Спорт клуб". Прямой эфир
22:00 ТВ-спорт 6+
22:30 "Ийэм, а5ам уонна мин"
00:45 Беседы о вечном 6+
01:00 "Посиделки" 6+
01:45 "Экспедиция ТВ-2" 6+
02:15 Х/ф "Кенул боотурдар" 6+
03:45 В кадре – республика
04:00 ТВ-спорт 6+
04:30 Якутия. День за днем 12+
05:15 Харысхал 6+
05:30 Охота и рыбалка в Якутии 12+

Суббота, 2 мая

ПЕРВЫЙ КАНАЛ
06.00, 10.00, 12.00 Новости
06.10 Х/ф "Солдат Иван Бровкин" 12+
07.55 Играй, гармонь любимая!
08.50 Смешарики. Новые приключения
09.00 Умницы и умники
09.45 Слово пастыря
10.15 Х/ф "Полосатый рейс" 12+
12.15 Х/ф "Белые росы" 12+
13.55 Х/ф "Иван Бровкин на целине" 12+
15.50 Концерт
18.15 Большая разница
21.00 Время
21.20 Сегодня вечером
22.55 Что? Где? Когда?
00.10 Концерт
02.20 Х/ф "Люди Икс" 16+
04.10 Х/ф "Ночь с Бет Купер" 16+

РОССИЯ
05.00 Х/ф "Неподдающиеся" 12+
06.35 Сельское утро
07.05 Диалог
08.00, 11.00, 14.00, 20.00 Вести
08.10, 11.10, 14.20 Вести-Москва
08.25 Военная программа
08.50 Планета собак
09.25 Субботник
10.05 Х/ф "Победоносец" 12+
11.20 100-летие В. Зельдина 12+
13.00, 14.30 Х/ф "Отец поневоле" 12+
15.25 Т/с "Братья по обмену" 12+
20.35 Х/ф "Вместо нее" 12+
00.20 Концерт
01.55 Х/ф "Майский дождь" 12+

НТВ
05.00, 00.20 Т/с "Хозяйка тайги-2. К морю" 16+
07.00, 09.00, 12.00, 15.00, 18.00 Сегодня
07.15 Золотой ключ
07.45 Их нравы
08.25 Готовим с А. Зиминым
09.20 Главная дорога
10.00 Поедем, поедим!
10.50 Квартирный вопрос
12.20 Х/ф "Антиснайпер" 16+
14.40, 15.15 Т/с "Улицы разбитых фонарей" 16+
18.25 Х/ф "Лесник" 16+
22.10 СОГАЗ - ЧР по футболу. "Спартак" - "Зенит"
02.15 Т/с "Катя" 16+
04.10 Т/с "Москва. Три вокзала" 16+

ТК «11 КАНАЛ ТНТ»
06:00 Мультфильмы 12+
08:00 Т/с «Деффчонки» 16+
09:00 «Дом-2» 16+
09:55 Объявления
10:00 Школа ремонта 12+
11:00 «Такое кино!» 16+
11:30 «Холостяк» 16+
18:30 Поздравления
19:00 «Холостяк» 16+
22:00 «Дом-2» 16+
23:30 «Такое кино!» 16+
00:00 Х/ф «Ромео должен умереть» 16+
02:20 Т/с «Без следа-4» 16+
05:00 Мультсериалы 12+

СТС
05:00 Мультфильмы
07:30 М/с «Приключения Тома и Джерри» 6+
07:55 Объявления
08:00 М/ф «Индюки: Назад в будущее»
09:30 М/ф «Приключения Тинтина. Тайна «единорога» 12+
11:25 Объявления
11:30 М/ф «Валл-И» 6+
13:20 М/ф «Шрэк» 12+
14:55 Объявления
15:00 «Мы и наша жизнь»
15:30 Ералаш
16:55 М/ф «Шрэк-2»
17:55 Объявления
18:00 Шоу «Взвешенные люди» 16+
19:25 Объявления
19:30 М/ф «Шрэк-3» 12+
21:10 Х/ф «Джунгли» 6+
22:45 Х/ф «Дурдом на колесах» 16+
00:35 6 кадров 16+
03:05 Животный смех
04:35 Музыка на СТС

На правах рекламы

Объявления и поздравления на ТК "11 канал" - "ТНТ", "СТС", радио "Вояж" принимаются по адресу: пр. Ленина, 19, пн-сб - с 9 до 18 час., вс - с 10 до 17 час. Тел. для справок 4-11-77.

На правах рекламы

РЕН-ТВ «ИНТЕГРАЛ ТВ»
04:00 "Апостол" 16+
06:00 Концерт М. Задорнова
08:00 Х/ф "Особенности подледного лова" 16+
09:30 Х/ф "Особенности национальной охоты" 16+
11:15 Х/ф "Особенности национальной рыбалки" 16+
13:15 Х/ф "Особенности национальной политики" 16+
15:00 Концерт М. Задорнова
18:15 Х/ф "Реальный папа" 16+
20:00 ПОЗДРАВЛЕНИЯ
20:30 Х/ф "День выборов" 16+
23:15 Х/ф "День радио" 16+
01:15 Х/ф "Ночной продавец" 16+
03:00 "Апостол" 16+

ТВЦ
04.20 Марш-бросок
04.45 АБВГДейка
05.15 Х/ф "Принцесса на бобах" 12+
07.35 Православная энциклопедия
08.00 Мелодии весны
09.35 Д/ф "Короли эпизода"
10.30, 13.30, 20.00 События
10.45, 13.45 Х/ф "Золотой теленок" 12+
14.20 Х/ф "Не торопи любовь" 16+
16.25 Х/ф "Девушка средних лет" 16+
20.15 Право знать!
21.50 Право голоса
00.05 Девять граммов майдана
00.40 Х/ф "Карнавал" 12+
03.45 Д/ф "Короли эпизода"

ПЯТЫЙ КАНАЛ
05.55 Мультфильмы
09.00, 17.30 Сейчас
09.10, 09.55, 10.40, 11.20, 12.05, 12.50, 13.35, 14.20, 15.05, 15.55, 16.40 Т/с "След" 16+
17.40 Х/ф "Любить по-русски" 16+
19.20 Х/ф "Любить по-русски-2" 16+
21.05 Х/ф "Любить по-русски-3. Губернатор" 16+
23.05 Д/ф "Моё советское детство"
01.10 Д/ф "Первомай"
02.10 Д/ф "Маленький автомобиль большой страны"
03.05 Д/ф "Певцы соц.стран"
04.05 Д/ф "О вкусной и здоровой пище"

Прием объявлений и поздравлений на телеканал ИНТЕГРАЛ–ТВ и радио: "Авторадио" и "ЕвроПаПлюс" принимаются по адресу: пр. Ленина, 6, 5 подъезд, пн–пт – с 10 до 19 час., сб, вс – с 10 до 18 час. Тел. для справок 4–24–68.

На правах рекламы

ДОМАШНИЙ
05:30 ДЖЕЙМИ У СЕБЯ ДОМА
06:30 СЕКРЕТЫ И СОВЕТЫ 16+
07:00 АНЖЕЛИКА - МАРКИЗА АНГЕЛОВ 12+
09:20 ВЕЛИКОЛЕПНАЯ АНЖЕЛИКА 12+
11:20 АНЖЕЛИКА И КОРОЛЬ 12+
13:25 НЕУКРОТИМАЯ АНЖЕЛИКА 12+
15:05 АНЖЕЛИКА И СУЛТАН 12+
17:00 ОНА НАПИСАЛА УБИЙСТВО 16+
17:55 6 КАДРОВ 16+
18:00 КУРТ СЕИТ И АЛЕКСАНДРА 16+
21:50 ЗВЁЗДНАЯ ЖИЗНЬ 16+
23:00 ОДНА ЗА ВСЕХ 16+
23:30 ВАНЬКА 16+
01:20 ИДЕАЛЬНАЯ ПАРА 16+
03:20 УМНАЯ КУХНЯ 16+
04:50 6 КАДРОВ 16+
05:00 ДЖЕЙМИ У СЕБЯ ДОМА

НВК «САХА»
06:00 С бодрым утром! 6+
06:15 Сана кун – Новый день (повтор) 6+
09:00 Беседы о вечном 6+
09:15 "Праздник чести, победы и веры"
10:45 В кадре – республика 6+
11:00 "Экспедиция ТВ-2" 6+
12:00 Геван 6+
12:30 В кадре – республика 6+
12:45 Истин илдьит 6+
13:30 Саха сирэ. Кунтэн кун 12+
14:15 Будем вместе 6+
14:30 "Из фонда ТВ"
15:45 В кадре – республика 6+
16:15 Гид по столице 6+
16:30 Открытые сердца 6+
17:00 Х/ф "Кенул боотурдар" 6+
18:30 Автографы Победы 6+
19:00 Истин илдьит 6+
19:45 Аал-луук мас 6+
20:30 Якутия. День за днем 12+
21:15 Саха-кард 6+
21:30 ТВ-Спорт 6+
22:30 "Уйэлээх ырыалар, уйэлээх ырыаыыттар"
00:30 Геван 6+
01:00 Аал-луук мас 6+
01:45 "Экспедиция ТВ-2" 6+
02:45 В кадре - республика 6+
03:00 "Праздник чести, победы и веры"
04:30 Саха сирэ. Кунтэн кун 12+
05:15 Будем вместе 6+
05:30 Автографы Победы 6+

Среда, 29 апреля

ПЕРВЫЙ КАНАЛ
05.00 Доброе утро
09.00, 12.00, 15.00, 03.00 Новости
09.10, 04.20 Контрольная закупка
09.45 Жить здорово!
10.55, 03.20 Модный приговор
12.10 Женский журнал
12.20, 21.30 Т/с "У вас будет ребенок..." 16+
14.25, 15.15, 02.20, 03.05 Время покажет
16.05 Мужское / Женское
17.00, 01.25 Наедине со всеми
18.00 Вечерние новости
18.45 Давай поженимся!
19.50 Пусть говорят
21.00 Время
23.35 Вечерний Ургант
00.10 Ночные новости
00.25 Политика 16+

РОССИЯ
05.00, 09.15 Утро России
09.00, 11.00, 14.00, 17.00, 17.30, 20.00 Вести
09.55 О самом главном
11.35, 14.30, 17.10, 19.35 Вести-Москва
11.55 Т/с "Тайны следствия" 12+
12.55 Особый случай
14.50 Вести. Дежурная часть
15.00 Т/с "Последний янычар" 12+
16.00 Т/с "Чужая жизнь" 12+
18.15 Прямой эфир
20.50 Спокойной ночи, малыши!
21.00 Х/ф "Все сокровища мира" 12+
23.00 Специальный корреспондент

НТВ
05.00 Кофе с молоком
08.00 Освободители
09.00, 12.00, 15.00, 18.00 Сегодня
09.20 Т/с "Возвращение Мухтара. Новые серии" 16+
11.00 Суд присяжных
12.20 Окончательный вердикт
13.30 ЧП
14.00 Всё будет хорошо!
15.20 Т/с "Улицы разбитых фонарей" 16+
17.00 Говорим и показываем
18.40 Х/ф "Лесник" 16+
20.40, 22.30 Т/с "Ментовские войны" 16+
21.40 Анатомия дня
23.30 Х/ф "Дорогая" 16+
00.25 Дачный ответ
01.30 Дикий мир
02.15 Т/с "Наружное наблюдение" 16+
04.00 Т/с "Москва. Три вокзала" 16+

ТК «11 КАНАЛ ТНТ»
06:00 Мультфильмы 12+
08:00 «Дом-2» 16+
09:30 Битва экстрасенсов
10:30 Х/ф «Машина времени в джакузи» 16+
12:30 Т/с «Универ» 16+
13:30 Т/с «Универ. Новая общага» 16+
18:30 Поздравления
19:00 Т/с «Реальные пацаны» 16+
19:30 Т/с «ЧОП» 16+
20:00 Х/ф «Взрыв из прошлого» 16+
22:00 «Дом-2» 16+
00:00 Т/с «Заложники» 16+
00:50 Х/ф «Хорошо быть тихоней» 16+
02:55 Т/с «Без следа-4» 16+
05:25 Женская лига 16+

СТС
05:00 Мультфильмы
07:00 Животный смех
07:55 Объявления
08:00 М/с «Аладдин»
08:30 Т/с «Маргоша» 16+
09:30 Галилео 16+
10:30 Х/ф «Заложник» 12+
12:25 Объявления
12:30 Ералаш
14:00 Т/с «Корабль» 16+
15:00 Нереальная история 16+
15:55 Объявления
16:00 Галилео 16+
17:00 Миллион в сети 16+
17:30 «Мы и наша жизнь»
18:00 Шоу «Уральских пельменей»
19:00 Т/с «Корабль» 16+
20:55 Х/ф «Заложница-2» 12+
22:30 Миллион в сети 16+
22:55 Объявления
23:00 6 кадров 16+
23:30 Х/ф «Заложник» 18+
01:35 6 кадров 16+
02:25 Х/ф «Боги арены» 16+
04:00 Животный смех
04:40 Музыка на СТС

РЕН-ТВ «ИНТЕГРАЛ ТВ»
04:00 "Не ври мне!" 16+
05:00 "Верное средство" 16+
06:00 "Следаки" 16+
06:30 "Званый ужин" 16+
07:30 "Новости"
08:00 "Территория заблуждений с И. Прокопенко"
10:00 "Документальный проект"
11:00 "Информационная программа 112"
11:30 "Новости"
12:00 "Званый ужин" 16+
13:00 "Засуди меня" 16+
14:00 "Семейные драмы" 16+
15:00 "Не ври мне!" 16+
17:00 "Верное средство" 16+
18:00 "Информационная программа 112"
18:30 "Новости"
19:00 ПОЗДРАВЛЕНИЯ
19:30 Х/ф "Случайный шпион" 12+
20:40 "Смотреть всем!"
22:00 "Новости"
22:25 Х/ф "Случайный шпион" 12+
00:10 "Москва. День и ночь" 16+
01:10 "Смотреть всем!"
02:00 "Семейные драмы" 16+
03:00 "Не ври мне!" 16+

ТВЦ
05.00 Настроение
07.15 Х/ф "Женатый холостяк" 12+
09.05 Д/ф "Зиновий Гердт. Я не комик..."
09.55 Доктор И...
10.30, 13.30, 16.30, 21.00, 22.50 События
10.50 Х/ф "Разрешите тебя поцеловать...Отец невесты" 12+
12.40, 03.40 Мой герой
13.50, 18.30 Город новостей
14.10 Прощание. Л. Зыкина
15.00, 16.50 Т/с "Инспектор Льюис" 12+
17.20 Право голоса
18.45 Т/с "Под каблуком" 12+
20.45, 03.25 Петровка, 38
21.20 Линия защиты
21.55 Хроники московского быта
23.10 Русский вопрос
00.00 Х/ф "Поцелуй сквозь стену" 16+
01.40 Х/ф "Одинокая женщина желает познакомиться" 12+
04.25 Простые сложности

ПЯТЫЙ КАНАЛ
05.00, 09.00, 11.00, 14.30, 17.30, 21.00 Сейчас
05.10 Утро на 5
08.30 Место происшествия
09.30, 10.40, 11.30, 12.25, 13.25 Т/с "Спасти или уничтожить" 16+
15.00 Открытая студия
15.55, 00.35 Х/ф "Берём всё на себя" 12+
18.00, 18.40 Т/с "Детективы" 16+
19.20, 20.10, 21.25, 22.15 Т/с "След" 16+
23.00 Х/ф "Запасной игрок" 12+
02.05, 03.05, 04.00 Т/с "Право на защиту" 16+

ДОМАШНИЙ
05:30 ЭКОНОМЬ С ДЖЕЙМИ
06:30 СЕКРЕТЫ И СОВЕТЫ 16+
07:00 ПО ДЕЛАМ НЕСОВЕРШЕННОЛЕТНИХ 16+
08:50 ДАВАЙ РАЗВЕДЁМСЯ! 16+
09:50 ПОНЯТЬ. ПРОСТИТЬ 16+
11:00 КРИЗИСНЫЙ МЕНЕДЖЕР 16+
12:00 СВИДАНИЕ ДЛЯ МАМЫ 12+
13:00 ЛИЧНАЯ ЖИЗНЬ ДОКТОРА СЕЛИВАНОВОЙ 16+
16:40 6 КАДРОВ 16+
17:05 ОНА НАПИСАЛА УБИЙСТВО 16+
18:00 СВАТЬИ 16+
19:55 БАЛЬЗАКОВСКИЙ ВОЗРАСТ, ИЛИ ВСЕ МУЖИКИ СВО... 12+
22:00 РУБЛЁВО-БИРЮЛЁВО 16+
23:00 ОДНА ЗА ВСЕХ 16+
23:30 ОТПУСК ЗА СВОЙ СЧЁТ 12+
02:10 КРИЗИСНЫЙ МЕНЕДЖЕР 16+
03:10 СВИДАНИЕ ДЛЯ МАМЫ 12+
04:10 УМНАЯ КУХНЯ 16+
04:40 ТАЙНЫ ЕДЫ 16+
04:55 6 КАДРОВ 16+
05:00 ЭКОНОМЬ С ДЖЕЙМИ

НВК «САХА»
06:00 С бодрым утром!
06:15 В кадре – республика 6+
06:45 С бодрым утром!
07:00 Сана кун – Новый день 6+
10:00, 11:00, 12:00, 13:30, 15:00, 16:00, 17:00, 18:00, 19:00, 20:30, 22:00, 23:30, 01:00, 04:30 Саха сирэ
10:15 В кадре – республика
10:30 FM 107,1. Якутск сегодня 6+
11:15 Учим якутский язык 6+
11:30 В кадре - республика 6+
12:15 Продвижение 6+
12:30 Жизнь прекрасна 6+
14:00 Жизнь прекрасна (повтор) 6+
15:15 Умный город 6+
15:30 Рожденные победой 6+
16:15 Кунчээн
16:30 Пропеллер 6+
16:45 В кадре – республика
17:15 ДТРА "Полярная звезда" 6+
18:15 Учим якутский язык 6+
18:30 FM 107,1. Якутск сегодня 6+
19:15 Саха-кард 6+
19:30 Честная Якутия 12+
21:00 Биьикчээн
21:15 Добрый вечер 6+
22:15 В кадре – республика
22:30 Жизнь прекрасна (повтор) 6+
00:00 Добрый вечер 6+
00:45 В кадре – республика 6+
01:15 Саха-кард 12+
01:30 Честная Якутия 12+
02:30 Жизнь прекрасна (повтор) 6+
03:30 Рожденные победой 6+
04:00 FM 107,1. Якутск сегодня 6+
05:00 Пропеллер 6+
05:15 ДТРА "Полярная звезда" 6+

ТАКСИ «ГРАНД» 6-55-55, 3-55-55

Предлагаем организациям заключение договоров на перевозку сотрудников. Индивидуальный подход.

Тел. менеджера: 7–50–75 www. таксигранд.рф

эл. почта: grand35555@mail.ru

На правах рекламы

Четверг, 30 апреля

ПЕРВЫЙ КАНАЛ
05.00 Доброе утро
09.00, 12.00, 15.00 Новости
09.10 Контрольная закупка
09.45 Жить здорово!
10.55, 04.35 Модный приговор
12.10 Женский журнал
12.20, 21.30 Т/с "У вас будет ребенок..." 16+
14.25, 15.15 Время покажет
16.05 Мужское / Женское
17.00 Жди меня
18.00 Вечерние новости
18.45 Человек и закон
19.50 Поле чудес
21.00 Время
23.35 Вечерний Ургант
00.30 Х/ф "Люди Икс" 16+
02.20 Х/ф "Братья Ньютон" 16+

РОССИЯ
05.00, 09.15 Утро России
09.00, 11.00, 14.00, 17.00, 17.30, 20.00 Вести
09.55 О самом главном
11.35, 14.30, 17.10, 19.35 Вести-Москва
11.55 Т/с "Тайны следствия" 12+
12.55 Особый случай
14.50 Вести. Дежурная часть
15.00 Т/с "Последний янычар" 12+
16.00 Т/с "Чужая жизнь" 12+
18.15 Прямой эфир
20.50 Спокойной ночи, малыши!
21.00 Юморина
22.55 Х/ф "Салями" 12+

НТВ
05.00 Кофе с молоком
08.00 Освободители
09.00, 12.00, 15.00, 18.00 Сегодня
09.20 Т/с "Возвращение Мухтара. Новые серии" 16+
11.00 Суд присяжных
12.20 Окончательный вердикт
13.30 ЧП
14.00 Всё будет хорошо!
15.20 Т/с "Улицы разбитых фонарей" 16+
17.00 Говорим и показываем
18.40 Х/ф "Лесник" 16+
20.40 Т/с "Ментовские войны" 16+
22.35 Х/ф "Черная Роза" 16+
00.30 Х/ф "Дорогая" 16+
01.30 Дикий мир
02.10 Т/с "Наружное наблюдение" 16+
04.00 Т/с "Москва. Три вокзала" 16+

ТК «11 КАНАЛ ТНТ»
06:00 Мультфильмы 12+
08:00 «Дом-2» 16+
09:30 Битва экстрасенсов
10:30 Х/ф «Взрыв из прошлого» 16+
12:30 Т/с «Универ» 16+
18:30 Поздравления
19:00 Т/с «Реальные пацаны» 16+
19:30 Т/с «ЧОП» 16+
20:00 «Камеди Клаб» 16+
21:00 «Comedy баттл. Последний сезон» 16+
22:00 «Дом-2» 16+
00:00 Т/с «Заложники» 16+
00:50 Х/ф «Запрещенный прием» 16+
03:00 Т/с «Без следа-4» 16+
05:40 Женская лига 16+

СТС
05:00 Мультфильмы
07:00 Животный смех
07:55 Объявления
08:00 М/с «Аладдин»
08:30 Т/с «Маргоша» 16+
09:30 Галилео 16+
10:30 Миллион в сети 16+
10:50 Х/ф «Заложница-2» 16+
12:25 Объявления
12:30 Ералаш
14:00 Т/с «Корабль» 16+
15:00 Нереальная история 16+
15:55 Объявления
16:00 Галилео 16+
17:00 Миллион в сети 16+
17:30 «Мы и наша жизнь»
18:00 Шоу «Уральских пельменей»
19:00 Т/с «Корабль» 16+
20:55 Х/ф «Смокинг» 12+
22:40 Объявления
22:45 Х/ф «Судья Дредд» 16+
00:35 Х/ф «Боги арены» 16+
02:10 Х/ф «Интернэшнл» 16+
04:20 Животный смех
04:50 Музыка на СТС

РЕН-ТВ «ИНТЕГРАЛ ТВ»
04:00 "Не ври мне!" 16+
05:00 "Верное средство" 16+
06:00 "Следаки" 16+
06:30 "Званый ужин" 16+
07:30 "Новости"
08:00 Документальный проект
11:00 "Информационная программа 112"
11:30 "Новости"
12:00 "Званый ужин" 16+
14:00 "Враг человечества. Секретный агент №1" 16+
16:00 "Д. Копперфильд: любовь, шпионаж и другие фокусы" 16+
18:00 "Информационная программа 112"
18:30 "Новости"
19:00 ПОЗДРАВЛЕНИЯ
19:30 "Территория заблуждений с И. Прокопенко"
21:00 "Смотреть всем!"
22:00 Х/ф "Главный калибр" 16+
00:00 Х/ф "Кукушка" 16+
02:00 Х/ф "Главный калибр" 16+

ТВЦ
05.00 Настроение
07.20 Х/ф "Карнавал" 12+
10.30, 13.30, 16.30, 21.00 События
10.50 Х/ф "Укрощение строптивых" 16+
12.40, 03.40 Мой герой
13.50, 18.30 Город новостей
14.10 Хроники московского быта
15.00, 16.50 Т/с "Инспектор Льюис" 12+
17.20 Право голоса
18.45 Т/с "Под каблуком" 12+
20.45 Петровка, 38
21.20 Х/ф "12 стульев"
00.30 Х/ф "Золотая мина" 12+
03.10 Тайны нашего кино
04.20 Простые сложности

ПЯТЫЙ КАНАЛ
04.30, 00.45, 01.30, 02.10, 02.50, 03.30, 04.05 Т/с "Детективы" 16+
05.00, 09.00, 11.00, 14.30, 17.30 Сейчас
05.10 Момент истины
06.00 Утро на 5
08.30 Место происшествия
09.30 Х/ф "Запасной игрок" 12+
11.30 Х/ф "Неуловимые мстители" 12+
13.00 Х/ф "Новые приключения неуловимых" 12+
15.00 Х/ф "Корона Российской империи, или Снова неуловимые" 12+
18.00, 18.45, 19.35, 20.15, 21.00, 21.50, 22.35, 23.20, 00.05 Т/с "След" 16+

ДОМАШНИЙ
05:30 ЭКОНОМЬ С ДЖЕЙМИ
06:30 СЕКРЕТЫ И СОВЕТЫ 16+
07:00 ПО ДЕЛАМ НЕСОВЕРШЕННОЛЕТНИХ 16+
08:50 ДАВАЙ РАЗВЕДЁМСЯ! 16+
09:50 ПОНЯТЬ. ПРОСТИТЬ 16+
11:00 КРИЗИСНЫЙ МЕНЕДЖЕР 16+
12:00 СВИДАНИЕ ДЛЯ МАМЫ 12+
13:00 ЛИЧНАЯ ЖИЗНЬ ДОКТОРА СЕЛИВАНОВОЙ 16+
16:35 6 КАДРОВ 16+
17:05 ОНА НАПИСАЛА УБИЙСТВО 16+
18:00 СВАТЬИ 16+
19:55 БАЛЬЗАКОВСКИЙ ВОЗРАСТ, ИЛИ ВСЕ МУЖИКИ СВО... 12+
21:55 РУБЛЁВО-БИРЮЛЁВО 16+
22:55 ОДНА ЗА ВСЕХ 16+
23:30 ПОВЕСТЬ О МОЛОДОЖЁНАХ 12+
01:10 КРИЗИСНЫЙ МЕНЕДЖЕР 16+
02:10 СВИДАНИЕ ДЛЯ МАМЫ 12+

03:25 ТРАТИМ БЕЗ ЖЕРТВ 16+
04:25 УМНАЯ КУХНЯ 16+
04:55 6 КАДРОВ 16+
05:00 ЭКОНОМЬ С ДЖЕЙМИ

НВК «САХА»
06:00 С бодрым утром! 6+
06:15 В кадре – республика 6+
06:45 С бодрым утром! 6+
07:00 Сана кун – Новый день 6+
10:00, 11:00, 12:00, 13:30, 15:00, 16:00, 17:00, 18:00, 19:00, 20:30, 22:00, 23:30, 01:00, 04:30 Саха сирэ
10:15 В кадре – республика 6+
10:30 FM 107,1. Якутск сегодня 6+
11:15 Учим якутский язык 6+
11:30 В кадре – республика 6+
12:15 Саха-кард 12+
12:30 Жизнь прекрасна 6+
14:00 Жизнь прекрасна (повтор) 6+
15:15 В кадре – республика 6+
15:30 Простые истины 6+
16:15 Кунчээн
16:30 В кадре - республика 6+
17:15 Гид по столице 6+
17:30 В кадре – республика 6+
18:15 Учим якутский язык 6+
18:30 FM 107,1. Якутск сегодня 6+
19:15 Открытые сердца 6+
19:45 Диалог с властью 12+
21:00 Биьикчээн
21:15 Добрый вечер 6+
22:15 В кадре – республика 6+
22:30 Жизнь прекрасна (повтор) 6+
00:00 Добрый вечер 6+
00:45 В кадре – республика 6+
01:15 Открытые сердца 6+
01:45 Диалог с властью 12+
02:30 Жизнь прекрасна (повтор) 6+
03:30 Моя Якутия 6+
04:00 FM 107,1. Якутск сегодня 6+
05:00 В кадре – республика 6+

Пятница, 1 мая

ПЕРВЫЙ КАНАЛ
06.00, 10.00, 12.00 Новости
06.10 Х/ф "Цирк" 12+
08.10 Х/ф "Трембита" 12+
10.15 Ни минуты покоя
11.10 Пока все дома
12.15 Т/с "У вас будет ребенок..." 16+
14.15 Х/ф "Королева бензоколонки" 12+
15.45 Х/ф "Солдат Иван Бровкин" 12+
17.30 Х/ф "Белые росы" 12+
19.10 Концерт
21.00 Время
21.20 Сегодня вечером
23.00 Г. Лепс и его друзья
01.05 Х/ф "Люди Икс-2" 16+
03.30 Х/ф "Горячие головы-2" 16+
05.05 Контрольная закупка

РОССИЯ
05.40 Шоу-спектакль 12+
07.10, 14.15 Х/ф "Каждый за себя" 16+
12.40 Концерт
14.00, 20.00 Вести
15.05 Юмористический концерт
16.55 Танцы со Звездами. Финал
20.35 Х/ф "Вместо нее" 12+
00.20 Концерт
01.55 Х/ф "Бедная Liz" 12+

НТВ
05.00 Т/с "Хозяйка тайги-2. К морю" 16+
07.00, 09.00, 12.00, 18.00 Сегодня
07.15, 09.20 Х/ф "Реквием для свидетеля" 16+
12.20 Я худею
13.15 Своя игра
14.10 Великая Отечественная. Оружие возмездия
15.05 Т/с "Улицы разбитых фонарей" 16+
18.25 Х/ф "Лесник" 16+
22.15 Премия "Шансон года - 2015"
02.00 Дикий мир
02.10 Т/с "Катя" 16+
04.05 Т/с "Москва. Три вокзала" 16+

ТК «11 КАНАЛ ТНТ»
06:00 Мультфильмы 12+
09:00 «Дом-2» 16+
10:00 Т/с «Универ. Новая общага» 16+
18:30 Поздравления
19:00 Т/с «Универ. Новая общага» 16+
22:00 «Дом-2» 16+
00:00 Х/ф «Интервью с вампиром» 16+
02:25 т/с «Без следа-4» 16+

СТС
05:00 Мультфильмы
07:00 Животный смех
07:55 Объявления
08:00 М/с «Том и Джерри»
08:10 М/ф «Шевели ластами!»
09:30 М/ф «Индюки: назад в будущее»
11:05 Объявления
11:10 М/ф «Приключения Тинтина. Тайна «единорога» 12+
13:10 Х/ф «Смокинг» 12+
15:00 «Мы и наша жизнь»
15:25 Объявления
15:30 М/ф «Валл-И» 6+
17:20 М/с «Сказки Шрэкова болота» 6+
17:50 М/с «Шрэк. Страшилки» 12+
18:15 М/ф «Шрэк» 12+
19:55 М/ф «Шрэк-2» 12+
21:35 Объявления
21:40 Х/ф «Знакомство с Факерами-2» 16+
23:30 Х/ф «Интернэшнл» 16+
01:40 Х/ф «Дурдом на колесах» 16+
03:30 Животный смех
04:50 Музыка на СТС

РЕН-ТВ «ИНТЕГРАЛ ТВ»
04:00 "Апостол" 16+
15:00 Концерт М. Задорнова
19:00 ПОЗДРАВЛЕНИЯ
19:30 Х/ф "Особенности национальной охоты" 16+
21:00 Х/ф "Особенности национальной рыбалки" 16+
23:00 Х/ф "Особенности национальной политики" 16+
00:40 Х/ф "Особенности подледного лова" 16+
02:00 "Апостол" 16+

ТВЦ
04.50 Х/ф "Моя морячка" 12+
06.20 Х/ф "Укрощение строптивых" 16+
08.10 Х/ф "Старик Хоттабыч" 12+
09.35 Д/ф "Короли эпизода"
10.30, 13.30, 20.00 События
10.50, 13.50 Х/ф "12 стульев" 12+
14.20 Х/ф "Принцесса на бобах" 12+
16.35, 20.20 Х/ф "Виолетта из Атамановки" 12+
20.40 Приют комедиантов
22.35 Х/ф "Золотой теленок" 12+
01.55 Д/ф "Фабрика советских грёз"
03.35 Д/ф "Тираннозавр Рекс с морских глубин"

ПЯТЫЙ КАНАЛ
04.55 Мультфильмы
06.00 Д/ф "Первомай"
07.00 Д/ф "Моё советское детство"
09.00, 17.30 Сейчас
09.10, 10.10, 11.15, 12.20, 13.20, 14.20, 15.25, 16.25 Т/с "Граница. Таежный роман" 16+
17.40, 18.40, 19.40 Т/с "Спецназ" 16+
20.40, 21.40, 22.35, 23.25 Т/с "Спецназ-2" 16+
00.25 Х/ф "Неуловимые мстители" 12+
01.50 Х/ф "Новые приключения неуловимых" 12+
03.20 Х/ф "Корона Российской империи, или снова неуловимые" 12+

ДОМАШНИЙ
05:30 ДЖЕЙМИ У СЕБЯ ДОМА
06:30 СЕКРЕТЫ И СОВЕТЫ 16+
07:00 6 КАДРОВ 16+
08:05 ЕСЕНИЯ 16+
10:40 АНЖЕЛИКА - МАРКИЗА АНГЕЛОВ 12+
12:55 ВЕЛИКОЛЕПНАЯ АНЖЕЛИКА 12+
14:55 АНЖЕЛИКА И КОРОЛЬ (12+
17:00 МОЯ ПРАВДА 16+
17:55 6 КАДРОВ 16+
18:00 НЕУКРОТИМАЯ АНЖЕЛИКА 12+
19:45 АНЖЕЛИКА И СУЛТАН 12+
21:40 РЕЛИГИЯ ЛЮБВИ 16+
22:40 ОДНА ЗА ВСЕХ 16+
23:30 НЕВЕСТА С ЗАПРАВКИ 12+
01:30 ИДЕАЛЬНАЯ ПАРА 16+
03:30 УМНАЯ КУХНЯ 16+
05:00 ДЖЕЙМИ У СЕБЯ ДОМА 16+

НВК «САХА»
06:00 С бодрым утром!
06:15 В кадре – республика 6+
06:45 С бодрым утром! 6+
07:00 "Экспедиция ТВ-2"
08:00 Сана кун – Новый день 6+
11:00 Прямая трансляция с празднования Первомая в г. Якутске
14:00 "Кун Еркен" кэнсиэр 6+
15:45 Харысхал 6+
16:00 Золотой фонд ТВ 6+
16:30 В кадре – республика 6+
17:00 Шаги к музыке 6+
17:30 В кадре – республика 6+
18:30 "Уйэлээх ырыалар, уйэлээх ырыааыттар" 6+
20:30 Саха сирэ-Якутия. Спецрепортаж 12+
21:15 Трансляция с празднования Первомая в г. Якутске
00:15 Харысхал 6+
00:30 "Кун Еркен" кэнсиэр 6+
02:15 "Экспедиция ТВ-2" 6+
04:00 В кадре – республика 6+
04:45 Саха сирэ-Якутия. Спецрепортаж12+
05:30 В кадре – республика 6+

Центр труда и занятости приглашает на работу:

ООО «Золото Тимптона»: токарь, горный мастер, механик. Тел. 6-72-02.
ДОУ «Рябинушка»: помощник воспитателя, подсобный рабочий кухни. Тел.: 4-14-89, 4-51-10.
ДОУ «Огонек»: повар, уборщик служебных помещений, помощник воспитателя. Тел.: 6-22-09, 6-27-24.
ИП Коровкова С.И.: продавец продовольственных товаров. Тел. 6-24-67.
Нерюнгринской ЦРБ: кух. рабочая. Тел. 4-59-65.
ДОУ «Солнышко»: инструктор по гигиеническому воспитанию (медсестра).
Школа №2: учитель-логопед. Тел. 3-35-96.
ООО «Золотой Регион»: машинист бульдозера ТЗТ, машинист бульдозера ЛЗТ, водитель самосвала, промывальщик геологических проб, съемщик-доводчик, машинист экскаватора, машинист бульдозера «Шантуй». Тел. 8-924-464-33-63.
ООО «Континент Плюс»: главный бухгалтер. Тел.: 8-914-283-90-80, 4-23-17.
ООО ПАТП: водитель категории «Д». Тел.: 4-20-00.

Золотодобывающей компании для работы с выездом на Север требуются:
- начальник участка (с опытом работы не менее 3 лет),
- геолог участка (с опытом работы не менее 3 лет).

Тел. для справок 8(968)154-00-33.
На правах рекламы

Металлические изделия бытового назначения

Металлические двери. Наши металлические двери будут верой и правдой служить вам долгие годы: выполнять свои основные функции, быть надежной защитой вашего жилища и радовать взгляд эстетическим внешним видом.

Мы изготавливаем двери, а не перепродаем их. Конструкция наших дверей постоянно совершенствуется и дорабатывается.

Мы ищем наиболее оптимальный вариант сочетания качества, внешнего вида и, самое главное, доступной цены. Недаром наши двери, по сравнению с аналогичными изготовленными в г. Нерюнгри, стоят на порядок дешевле.

Гаражные ворота. Гаражные ворота - это большой и тяжёлый конструктив. Для качественного изготовления и установки ворот требуется много производственных и технологических ресурсов.

Мало просто хорошо изготовить ворота, их еще нужно правильно установить. Только тогда они смогут выполнять свою главную функцию - осуществлять защиту автомобиля.

В данном направлении мы работаем уже очень давно и имеем большой опыт таких работ. Мы рады сотрудничеству со строительными организациями и бригадами, занимающимися строительством гаражей. Также у нас предусмотрены скидки при заказе нескольких ворот и при необходимости бесплатное хранение на наших складах.

Решетки на окна. В наше неспокойное время, оконные решетки в большинстве своих случаев несут охранную функцию. Но, помимо надежной защиты вашего дома или офиса, хотелось бы, чтобы решетки имели и эстетический внешний вид.

В этом нам помогает работа на специализированных станках художественной ковки. Казалось бы, из обычного на вид металла получается красивое «витое» изделие. Одновременно за счет автоматизации процесса изготовления мы добились доступной цены на данные изделия. Кроме того, мы осуществляем покраску и установку решеток под ключ.

Фирма «Армада» на рынке бытовых услуг Нерюнгринского района работает уже 10 лет. За эти годы работы мы завоевали репутацию честной и надежной организации. Этого удалось добиться, благодаря строгому соблюдению деловых принципов: доступность, отличное качество, ответственность при работе с клиентами. Мы используем только надёжные материалы, всегда работаем четко и оперативно, учитывая интересы каждого заказчика. Мы советуем только то, в чем уверены сами. Мы не завышаем и не занижаем цену, мы просто делаем ее доступной при высоком качестве наших изделий.
Такой подход к бизнесу принес нам успех, и мы будем придерживаться его и в дальнейшем.

Компании «Армада» исполнилось 10 лет!

Для коммунальщиков

Мы тесно сотрудничаем с управляющими организациями и ТСЖ города Нерюнгри. Большим спросом пользуются следующие виды изделий:

- подъездные входные двери (с кодовым замком и под домофон);
- двери на мусоропроводы и подвальные помещения;
- решетчатые двери на чердак и за лифт;
- решетки на окна лестничных площадок подъезда;
- уличные скамейки;
- ограждения (заборы) прилегающей территорий дома;
- мусорные урны и баки ТБО и прочая продукция, обеспечивающая комфорт повседневного уличного быта.

Мы работаем как за наличный, так и безналичный расчет. Все необходимые отчетные документы предоставляются. Для постоянных клиентов предоставляется система скидок. Кроме того, только мы гарантийно и постгарантийно обслуживаем все изготовленные нашей компанией изделия в течение всего срока эксплуатации.

На правах рекламы

Ритуальная продукция

Оградки, памятники, кресты, столы, лавки и цветники – все то, что необходимо для благоустройства места захоронения. Всю продукцию мы производим в большом ассортименте и по самым низким ценам в городе. Убедиться в этом несложно. Позвоните, и мы дадим исчерпывающую информацию по интересующим вас вопросам.

Для удобства клиента у нас имеется услуга выезда агента с фото-каталогом. Такая услуга абсолютно бесплатная. Вы можете выбрать интересующее вас изделие, не выходя из дома.

Из широкого ассортимента вы сможете выбрать оградку любой ценовой категории, любого размера, подобрать подходящий к ней по внешнему виду стол с лавочкой. Выбрать способ покраски. К вашему выбору предоставляем окраску изделий автомобильными эмалями, спец. грунтовками, полимерным покрытием (такой вид покрытия является одним из долговечных способов покраски, имеющий неповторимый внешний вид). Все используемые нами эмали наиболее устойчивы к воздействию ржавчины и окружающей среды по сравнению с аналогичными красками продающимися в магазинах города. Мы работаем без предоплаты! Только у нас на всю продукцию ритуального назначения имеются бесплатные доставка и установка.

Мы работаем без перерыва на обед и выходных с 9-00 до 18-00. Любую интересующую вас информацию вы можете получить по телефонам:

8(924)865-55-55,
8(914)244-48-88.

С уважением к вам и вашим начинаниям
Алексей УФИМЦЕВ,
фирма «Армада»

Благотворительная акция
Дерево желаний
Подари ребенку радость

Прочитай письмо и исполни детскую мечту!

Воспитанники ГКУ «Республиканский дом-интернат для умствено отсталых детей» города Нерюнгри написали письма о своих желаниях. Эти письма размещены на «Дереве желаний» в торговом центре «Айгуль» на ул. Карла Маркса, 23.

Прочитайте письма ребят и исполните детскую мечту.

Благотворительная акция проводится до 30 мая.

ИНФОРМАЦИОННЫЕ СПОНСОРЫ:

г. Якутск: «ГТРК „Саха“», «НВК „Саха“», «ТНТ», «СТС», «Якутск ТВ»
г. Нерюнгри: «ТНТ», «СТС», «Рен-ТВ», «НВК „Саха“»

г. Якутск: «Бэлэм Буол», «Кыым», «Саха Сирэ», «Эхо столицы», «Юность Севера», «Якутия»
г. Нерюнгри: «Индустрия Севера» г. Алдан: «Алданский рабочий», «В Алдане»

г. Якутск: «Европа +», «Дорожное радио», «Русское радио», «Love радио»
г. Нерюнгри: «Европа +», «Авторадио»

«SakhaNews» www.1sn.ru | «SakhaLife» www.sakhalife.ru | «Yakutia24» www.yakutia24.ru | «Ykt» www.ykt.ru | «ЯСИА» www.ysia.ru

Республиканский Театр актёра и куклы

25 апреля в 18 час. приглашает зрителей на спектакль-концерт (9+) реж. К.Никифорова. Совместный проект с ДМХШ «Соловушка»

“На войне нет маленьких людей”

Продолжительность 50 минут. Билеты в кассе театра.
Цена билета - 200 руб. Справки по тел.: 4-44-85, 4-70-71.
www.teatr.neryungri.ru

На правах рекламы

САХАМЕДСТРАХ

Уважаемые жители и гости Нерюнгринского района!

Нерюнгринский филиал “Сахамедстрах” приглашает для оформления полисов обязательного медицинского страхования единого российского образца в пластиковой и бумажной форме.

Обращаться по адресу:
ул. Южно-Якутская, 22
(здание бывшего Стройбанка, напротив СВФУ); пр. Дружбы народов, 7.
Тел.: 3-32-37, 4-66-93, 4-52-38.

На правах рекламы

КУПИ В РАССРОЧКУ
БЕЗ ПЕРЕПЛАТЫ И ПЕРВОНАЧАЛЬНОГО ВЗНОСА

В ФИРМЕННЫХ МАГАЗИНАХ
INCITY obuv.com Respect TBOE BIZZARRO oodji FORWARD котофей crockid

МОЖНО ПРИОБРЕСТИ ЛЮБОЙ ТОВАР В РАССРОЧКУ БЕЗ ПЕРЕПЛАТЫ И ПЕРВОНАЧАЛЬНОГО ВЗНОСА!

- Минимальная сумма покупки от 7000 рублей
- Товар можно приобрести как в одном, так и совершить комплексную покупку сразу в нескольких магазинах
- Оформление на месте за 10 минут
- Срок рассрочки от 4 до 12 месяцев

По всем вопросам обращаться к продавцам-консультантам

На правах рекламы

НАТЯЖНЫЕ ПОТОЛКИ

Французский представитель натяжных потолков **Amsteel**

20%+ услуги дизайнера в подарок

Большой ассортимент лаковых цветных полотен
8-914-231-99-91
8-924-875-24-53

Воплощаем весеннее настроение!

На правах рекламы

ЖАЛЮЗИ, РУЛОННЫЕ ШТОРЫ (на стеклопакет, система УНИ-2)
Выезд на замер, установка - БЕСПЛАТНО. 4-23-86, 25-25-3, 8-924-167-7575, 8-914-245-5500.

На правах рекламы

1 мая

ПОБЕДА! 70 ЛЕТ

2015 г.
14⁰⁰ час.

ОТЧЕТНЫЙ КОНЦЕРТ

ДМХШ «СОЛОВУШКА»

Большой зал ЦКиД им. А.С. Пушкина

Стоимость билета 350 руб.
Билеты в Приемной ДМХШ «Соловушка»
Справки по тел.: 4-47-15

РЕКЛАМА

Отдел «Сорочка»

в магазине «Золотой талисман»

Бельевой, ясельный трикотаж, (пр-во России)
ползунки, кофточки, колготки (пр-во «Гамма»),
футболки с прикольными надписями

Работаем ежедневно с 10 до 19 час.

Тел. 89142497892

На правах рекламы

ПРОДАМ

дубовый дом в Воронежской области, Богучарского р-на, с. Подколодновка (10 км от г. Богучар). Площадь 75 кв.м, 40 соток, 3 комнаты, кухня, коридор, веранда, пластиковые окна, натяжные потолки, сан узел, отопление газовое – котел, каменный гараж, хоз. блок, подвал, летний душ с подогревом, ухоженный двор, много многолетних цветов, плодовые деревья, клубника, малина, ежевика, смородина, крыжовник, виноград. Рядом хороший лес, много озер, река Дон. Рыбалка, охота, грибы. **Стоимость 1 500 000 руб. (торг). Или меняю на 2-комнатную квартиру в каменном доме в г.Нерюнгри. Обращаться по тел. 8-960-135-09-77.**

Страховой компании «Стерх» - 10 лет!

В честь юбилея каждому клиенту, застраховавшему в РСК «Стерх» свое имущество или свою жизнь от несчастных случаев, мы подарим купон на участие в розыгрыше призов, среди которых –

10 ГЛАВНЫХ:

Два автомобиля:
- комфортный кроссовер Mitsubishi ASX - 2014 г.в.
- надежный внедорожник «НИВА» - 2014 г.в.

- Два айфона - Apple iPhone 6
- Две игровые приставки - Sony PlayStation 4 и Xbox One
- Два современных моноблока для работы и игр
- Два телевизора Smart TV 3D Full HD

Кроме 10 главных призов будет также разыграно множество других полезных вещей для дома и отдыха!

Условия рекламной акции «Счастливая десятка»

Для того, чтобы стать участником розыгрыша призов необходимо:
1) Оформить в РСК «Стерх» полис страхования в срок **с 01 февраля по 30 ноября 2015 года** по следующим условиям:
- виды страхования - от несчастных случаев и/или страхование имущества физических лиц
- размер страхового взноса по каждому из видов должен составлять не менее **300 рублей**;
- срок страхования – **1 год**;

2) Получить купон на участие в розыгрыше от представителя РСК «Стерх», вписать в его отрывную часть свои данные. Отрывную часть купона вернуть представителю РСК «Стерх».

Вся подробная информация об условиях рекламной Акции, перечне призов, порядке и сроках ее проведения размещена на сайте www.rsk-sterh.ru.

Согласно действующему законодательству ответственность по уплате налогов за приз несет выигравшее лицо.

Войди в СЧАСТЛИВУЮ ДЕСЯТКУ - выиграй главные призы!!!

Лицензия ОАО РСК «Стерх» СИ-3983 от 11.10.2005 г.

СТЕРХ

ФИЛИАЛ ОАО РСК «СТЕРХ» В г. НЕРЮНГРИ:
ул. Южно-Якутская, 22, оф. 9, 10, 11
Тел./факс: 32-677

РЕКЛАМА

Предъявителю купона скидка 15%

РЕМОНТ КВАРТИР И ОФИСОВ

Плотницкие, отделочные работы
Электро работы
Сантехнические работы
Малярные работы
Кафельная плитка
Натяжные потолки

Заключаем договора с физическими и юридическими лицами

ПРЕДЪЯВИТЕ КУПОН, ПОЛУЧИТЕ СКИДКУ

БЫСТРО ДЕШЕВО ПРОФЕССИОНАЛЬНО

8-914-240-19-47 8-924-464-95-96

На правах рекламы

Купон действителен до 30 апреля 2015 г.

ФЛАГМАН

ВСЕ ВИДЫ РИЕЛТОРСКИХ УСЛУГ
физическим и юридическим лицам

- Оформление прав собственности на гаражи, дачные участки, квартиры, магазины и др.;
- продажа квартир на аукционе;
- перевод квартир в нежилой фонд;
- приватизация;
- договор купли-продажи, мены, дарения и т.п.

Всегда поможем!

На правах рекламы

Обращайтесь: ул. Карла Маркса, 8/2 (2 этаж)
6-67-62, 8-914-240-8005

УВАЖАЕМЫЕ ВЕТЕРАНЫ ВОЙНЫ И ИНВАЛИДЫ!

Городская библиотека предлагает вам обслуживание на дому (бесплатно). Обращаться по тел. 4-05-03, кроме понедельника.

Общество с ограниченной ответственностью

"Южно-Якутский научно-исследовательский центр"

(Учебный центр)

На правах рекламы

ООО «ЮЯНИЦ» (Учебный центр) проводит предаттестационную подготовку по промышленной и энергетической безопасности, повышение квалификации по вопросам охраны труда и пожарно-техническому минимуму руководителей и специалистов предприятий (организаций учреждений, индивидуальных предпринимателей).

Дополнительно оказывает услуги по подготовке документов охраны труда, пожарной, промышленной, энергетической и экологической безопасности, а также по делопроизводству и трудовому праву (аутсорсинг, консалтинг).

Режим работы:
Понедельник-пятница – 9.00 – 17.20;
суббота-воскресенье – выходной;
перерыв на обед – 13.00 – 14.00;
лекционный курс – 17.00 – 18.45;
Работа компьютерного класса – 11.00 – 17.20.

Тел. (41147)48-110, тел/факс (41147) 44-326.
E-mail: uzent@rambler.ru, yuyanic@rambler.ru

Заявки принимаются по новому адресу: г. Нерюнгри, ул. Карла Маркса, д.23/1, 2-й этаж

КОНТЕЙНЕРНЫЙ ЦЕНТР САХАТРАНСЛОГИСТИК

УВАЖАЕМЫЕ КЛИЕНТЫ И ПАРТНЕРЫ!

Контейнерный центр «Сахатранслогистик» производит отправку домашних и коммерческих грузов в 20 и 40-футовых контейнерах во всех направлениях

По всем интересующим вас вопросам и для получения дополнительной информации обращайтесь по телефонам:
г. Москва - т.: 8(499) 260-27-35, 8(499) 940-16-15
г. Нерюнгри - т. (41147) 7-22-80, 7-32-28
г. Якутск - (4112) 34-31-37

На правах рекламы

ПРОГРЕСС РЕСУРС
Член Российского союза поставщиков металлопродукции

ВНИМАНИЕ!

действует гибкая система скидок

Предлагаем металлопродукцию ведущих российских производителей.
г. Нерюнгри (п. Сер. Бор, ПКУ "НГРЭС").
Тел. (41147) 7-84-81, факс 7-93-63. E-mail: prog-res@neru.sakha.ru

Арматура ф 16, 20, 32 мм. А-IIIст.25Г2С
Круг А-1 Ф 12, 14, 20, 25 мм 3СП, 16, 30, 32 **ст 09Г2С**
Лист г/к 1,5; 2; 3; 4; 6, 8; 12, 14, 16, 20 мм **ст 3СП;** 8 **ст 09Г2С**
Лист ПВЛ 508 4; 5 мм
Лист оцинкованный 0,55 мм
Полоса 4х20, 4х40
Профлист С8, С18, С21
Сетка рабица 20х20х1,4; 25х25х1,6; 35х35х1,6; 45х45х1,8
Сетка кладочная 100х100х4
Труба ф 15-50 вгп, ст.2ПС,3ПС
ф 76-219 э/с; ст. 3ПС; ст. 20
Профильная 10х10х1,2;15х15х2; 60х40х3; 20х20х1,8; 50х25х1,8; 60х60х3, 80х40х3
Уголок 25-100 ст.3СП, ст.09Г2С
Отводы, болты, гайки, гвозди, пробки на радиаторы.
Швеллер 8, 10, 12, 14, 16, 20 мм ст.3СП, 09Г2С
Шестигранник 12,14 мм
Электроды МР ф 3; 4; 5. **УОНИ** ф 3; 4; 5
Проволока колючая 2,8 мм
Проволока вязальная 1,2; 1,6 мм
Катанка 6 мм
Трансформаторы напряжения (однофазные) НАМИ-110 УХЛ1

Постоянно поддерживаем и обновляем ассортимент.
Возможна поставка под заявку на реквизиты заказчика.

На правах рекламы

Нерюнгринский филиал ГУП «РЦТИ» (БТИ)

РЦТИ

- *ИЗГОТОВЛЕНИЕ ТЕХНИЧЕСКОЙ ДОКУМЕНТАЦИИ*
- *МЕЖЕВАНИЕ ЗЕМЕЛЬНЫХ УЧАСТКОВ, КАДАСТРОВЫЕ РАБОТЫ*
- *ГЕОДЕЗИЧЕСКИЕ, КАРТОГРАФИЧЕСКИЕ И ТОПОГРАФИЧЕСКИЕ РАБОТЫ*
- *ОЦЕНКА НЕДВИЖИМОСТИ, БИЗНЕСА, ИНВЕСТИЦИОННЫХ ПРОЕКТОВ*
- *КАДАСТРОВАЯ ОЦЕНКА*
- *СОСТАВЛЕНИЕ ДОГОВОРОВ И ЮРИДИЧЕСКОЕ СОПРОВОЖДЕНИЕ СДЕЛОК С НЕДВИЖИМОСТЬЮ*
- *РИЭЛТОРСКИЕ УСЛУГИ:*

Приглашаем вас к взаимовыгодному сотрудничеству.
РС (Я), г. Нерюнгри, пр. Геологов, 77/2 (здание налоговой инспекции), телефон для справок (41147) 4-38-75, 4-74-45

На правах рекламы

г. Нерюнгри, пр. Мира, 21, ТЦ «КАСКАД»
(вход в «Эльдорадо», 1 этаж)
Аптека «ЗДОРОВАЯ СЕМЬЯ»
РЕЖИМ РАБОТЫ: с 10.00 до 19.00
Пенсионерам и инвалидам - СКИДКА 10%
8-924-163-15-28
реклама

ул. Кравченко, 18
4-30-37, 8-924-875-08-64
МАГАЗИН "Гоби"
ТОВАРЫ ИЗ МОНГОЛИИ
Одежда из:
• верблюжьей шерсти
• пуха Яка
• кашемира
На правах рекламы
В магазине «Гоби» вы можете приобрести не только одежду, но и одеяла, пледы, спальные мешки, шапки, шарфы, варежки и перчатки, кожгалантерею и многое другое. Здесь также представлены кашемировые пальто и мужские кожаные куртки.
Режим работы: пн-пт - с 11 до 19 час., перерыв с 14 до 15 час.
сб, вс - с 11 до 18 час., без перерыва

РЕКЛАМА
СЕРВИСНЫЙ ЦЕНТР ЧИП
Настройка роутеров
Ремонт компьютеров и ноутбуков
Заправка картриджей и ремонт принтеров
Высокое качество, гарантия
Скупка компьютеров и оргтехники
ТЦ «Альянс», Кравченко, 12/2,
2 подъезд, 3 этаж. Тел.: 9-40-40, 8-924-664-0001

Всероссийская декада подписки

ПОЧТА РОССИИ

ИНДУСТРИЯ Севера

С 15 по 25 апреля 2015 г.
газета «Индустрия Севера»
проводит подписку
на второе полугодие 2015 года
со скидкой 10%

Подписаться можно по адресу:
г. Нерюнгри, пр. Дружбы народов, 29,
редакция газеты «Индустрия Севера»,
у распространителей
и во всех почтовых отделениях.
Тел. для справок 43-7-43.

Рады вас видеть!

Nerufon
МОБИЛЬНОЕ ПРИЛОЖЕНИЕ
АДРЕСА И ТЕЛЕФОНЫ ПРЕДПРИЯТИЙ
РАСПИСАНИЕ АВТОБУСОВ
КАРТА НЕРЮНГРИ, ЧУЛЬМАНА И ДР.
АФИША, НОВОСТИ И ПОГОДА
АКЦИИ И СКИДКИ
На правах рекламы
СКАЧАЙ БЕСПЛАТНО ПРЯМО СЕЙЧАС!
Чтобы установить приложение наберите в поиске в PlayMarket или AppStore Nerufon и нажмите «Установить»
Google play App Store

супермаркет «Парадиз»
Продуктовый рай!
Всегда только свежие продукты
Постоянным покупателям СКИДКА 5%
На правах рекламы
Заходите к нам по адресу: ул. Кравченко, 24

магазин «ЗАПРОС»
Автозапчасти, расходные материалы (фильтры, колодки, сайлен блоки, пыльники, рулевые рейки, шрузы, шаровые и т.д.).
На LC80,100,200, L200, outlander, pajero и т.п.
В наличии и на заказ (оригинал и аналоги).
Наш адрес:
ул. Кравченко, 18,
тел.: 8(914)242-59-78;
8(924)876-48-24.
РЕКЛАМА

АРМАДА
Оградки. Памятники
Двери металлические
Ворота. Решетки
Доставка, установка, полимерная покраска
8-924-8655555, 8-914-2444888
На правах рекламы

Маг. «Замок», т. 33-650.
Пав. «Молоток», т. 45-100.
Металлические двери.
Полимерное покрытие.
Сейфы, замки,
инструменты, метизы.
На правах рекламы

РИТУАЛЬНЫЕ УСЛУГИ Ангел
- организация похорон
- вызов агента на дом
- всё необходимое для погребения
- очень красивые венки, корзины, цветы
ДЕЙСТВУЮТ СКИДКИ!
8-924-464-74-01
ул. Кравченко, 6
(с торца, напротив крытого рынка)
На правах рекламы

ПРОДАМ недвижимость

Комнату приват. (20 кв.м, пл. окно, ж/д, вода, перегородка, Интернет, можно с быт. техн.) по Кравченко,19/2. Тел. 8-924-876-8525.
* * *
Комнату приват. (4/4, 33,4 кв.м, вода, душ, пл. окна, балк., меб., цифр. ТВ) по Ленина,6/3; 3-комн. кв. (9/9, пл. окна, трубы, в/сч.) по Др.народов,17. Тел. 8-924-160-5515.
* * *
Две смежные приват. комнаты (3/4, 35 кв.м, пл. окна, душ. кабина) по Ленина,6/2, возм. мат. капитал + доплата. Тел.: 8-924-879-3628, 8-914-119-8611.
* * *
Малосемейку (2/5, 35 кв.м, чистая, рем., пл. трубы, в/сч., Интернет) по Кравченко,8 (рядом школа, д/сад, рынок) – 850 тыс. руб., торг. Тел. 8-924-282-5610.
* * *
Малосемейку по Кравченко. Тел. 8-924-875-1910.
* * *
Малосемейку (2/5, 35,2 кв.м, б/б, с/у разд., пл. окно, кафель, в/сч., космет. рем.) по Др.народов,29/1 - 880 тыс. руб. Тел.: 8-924-361-9716, 3-29-34.
* * *
1-комнатную квартиру (29,9 кв.м, ремонт, мебель, быт. техника) по ул.Железнодорожная в г.Новосибирск (р-н «Цирка»). Тел. 8-965-828-2795.
* * *
1-комн. кв. (8/9, 35,2 кв.м, с/у совм., пл. окна, лоджия заст. (алюм. проф., полн. меблир.) по Др.народов,20 – 1,5 млн руб. Тел.: 6-63-53, 8-914-241-6149.
* * *
1-комн. кв. (7-й эт., ж/д, в/сч.) по пр. Мира, 15/1 и 2-комн. кв. по Мира,15 (4-й эт., ж/д, в/сч., пл. окна, можно с меб. и быт. техн.). Тел.: 8-924-161-7776, 8-924-179-29-47.
* * *
1-комнатную квартиру (3-й этаж, космет. рем., пл. окна и трубы, в/счетчики) по Ю.-Якутской,31/1 – 1,1 млн руб. Тел.: 8-924-463-3012, 8-924-161-9905.
* * *
1-комн. кв. (7/10, ж/д, пл. балкон, в/счетчики, мебель, быт. техника) по Мира,15/1 (рядом школа). Тел.: 8-924-160-8779, 8-924-360-0699.
* * *
1-комнатную квартиру (4/5, ж/д, с/с, трубы, в/счетчики, с мебелью) по Ленина,13/1. Тел.: 8-924-360-9448, 8-914-117-7986.
* * *
1-комнатную квартиру (солнечная, ремонт, балкон, мебель) по Ленина,19/1 – 1,38 млн руб. Тел.: 8-984-100-8685 (МТС), 8-924-464-1430.
* * *
1-комнатную квартиру (5/5) по Геологов,75/2. Тел. 8-924-361-5474.
* * *
1-комн. кв. (8/9, 35 кв.м, солн., большая кухня, прихожая) по Ю.-Якутской,43 (рядом школа, д/сад) – 1,1 млн руб., торг. Тел. 8-924-173-6808.
* * *
1-комн. кв. (5/9, 34,5 кв.м, тепл., солн., пл. окна, балкон, в/сч., можно с меб.: кухня, 1,5-спальн. кровать, б/у 2 года) по Ю.-Якутской,35 – 1,1 млн руб. Тел. 8-924-862-2707.
* * *
1-ком. кв. (1-й этаж, 38,9 кв.м, свободная, с/у раздельный, ст/пакеты, в/счетчики) по Др.народов,27/1. Тел. 8-924-178-2187.
* * *
1-комн. кв. (4/10, 33,3 кв.м, балкон заст., с/с, ж/д, пл. окна, в/счетчики). Тел. 8-924-160-4583.
* * *
1-комнатную квартиру по Ю.-Якутской,31/1 – 900 тыс. руб., торг. Тел. 8-924-862-8288.
* * *
1-комн. кв. (3/5, 36,5 кв.м, космет. ремонт, балк. заст., ж/д, солн., с мебелью и бытовой техникой – 1,1 млн руб. Тел.: 8-924-179-9693, 8-914-240-9267.
* * *
1-комн. кв. (1/9, 32,4 кв.м, с/у совм., пл. окна, б/з, мебель, быт. техн., хор. рем., нов. линолеум и стол, ж/д) по Кравченко,25. Тел. 8-924-179-2778.
* * *
1-комн. кв. (9/9, 33,8 кв.м, б/з, б/ремонта) по Ю.-Якутской,43 - 1 млн руб. Тел.: 8-924-361-3629, 3-29-34.
1-комн. кв. (8/9, 35,5 кв.м, 2 б/3, пл. окна, м/к двери, кафель, в/сч., космет. ремонт) по Кравченко,25 - 1,3 млн руб., торг. Тел.: 8-924-361-9716, 3-29-34.
* * *
2-комнатную квартиру (с мебелью) по К.Маркса,9/3 – 1,75 млн руб. Тел. 8-924-877-3067.
* * *
2-комн. приват. кв. (2/2, 44 кв.м, свтл., тепл., ухож.) в кам. доме в центре п.Чульман (рядом СШ №9, д/сад, маг.), торг. Тел. 8-924-178-5507.
* * *
2-комн. кв. (2-й эт., с меб.) по Кравченко. Тел. 8-924-461-6630.
* * *
2-комн. кв. (2/5) по К.Маркса,25/1 в р-не ГУС, маг. «Айгуль» (рядом два д/сада, школа «Соловушка», недалеко крытый рынок). Тел. 8-914-242-8363.
* * *
2-комн. (9/9, 59,7 кв.м, б/з, пл. окна, м/к двери, б/ванн., ж/д, рем.) по Ю.-Якутской,42 (ряд. школа, д/сад) или меняю на Усолье-Сибирское, Иркутск. Тел. 8-924-160-9890.
* * *
2-комнатную квартиру в центре города. Тел. 8-965-996-6982.
* * *
2-комн. кв. ул. пл. (2/9, 64 кв.м, больш. ванная, окна во двор, без ремонта, отл. соседи) по Ю.-Якутской,35 – 1,75 млн руб., торг. Тел. 8-924-876-1616.
* * *
2-комнатную квартиру (1-й этаж) по Ленина,21/1. Тел. 8-924-567-2263.
* * *
2-комн. кв. (2/5, 51,9 кв.м, хорошая, ухоженная) по К.Маркса,6 – 1,6 млн руб. Тел.: 8-924-241-9695, 8-924-568-4984.
* * *
2-комнатную квартиру (5/5) по Др.народов,33 – 1,5 млн руб. Тел.: 8-924-179-2988, 8-924-175-8417.
* * *
2-комнатную квартиру (4/5) по Геологов,61/1, торг. Тел. 8-924-361-6357.
* * *
2-комнатную квартиру (52,2 кв.м, в/счетчики, пл. окна) по Аммосова,6/1 – 1,35 млн руб. Тел. 8-924-160-6039.
* * *
2-комнатную квартиру (58 кв.м) в кв. «Н». Тел.: 8-924-160-4359, 8-914-247-7913.
* * *
2-комнатную квартиру (1/10, 54 кв.м, хороший ремонт, с мебелью, быт. техникой) по Мира,7 – 1,9 млн руб., торг. Тел.: 8-924-361-9726, 8-924-361-9725.
* * *
2-комн. кв. (7/9, 2 пл. окна, новый линолеум, м/к двери, в кухне, ванной и туалете – кафель, нов. эл/плита, нов. обои, потолки). Тел. 8-914-284-6227.
* * *
2-комнатную квартиру (61 кв.м, 2 балкона, встроенная кухня, шкафы, ремонт, душ. кабина) по Др.народов,20/1. Тел. 8-924-463-3266.
* * *
2-комн. кв. (ремонт, с мебелью и быт. техникой, Интернет, кабельное ТВ, в/счетчики) в брус. доме по Чурапчинской – цена при осмотре. Тел. 8-914-243-0930.
* * *
2-комн. кв. (8/9, 57,7 кв.м, пл. окна, м/к двери, в/сч., кладовка за лифтом) по Геологов,67 – 1,68 млн руб. Тел.: 8-924-361-0865, 8-914-119-0830.
* * *
2-комнатную квартиру (3/5, 53,3 кв.м) по Аммосова. Тел. 8-924-361-8190.
* * *
2-комнатную квартиру (52,4 кв.м, балкон застеклен) по К.Маркса,5. Тел.: 8-924-874-9120, 8-914-119-5445.
* * *
2-комн. кв. (8/9, солн., тепл., большая ванная, пл. трубы, сантехника, водо,-эл/счетчики, больш. кор. на 2 хоз.) в кв. «М», ипотека. Тел. 6-33-58.
* * *
2-комн. кв. (2-й этаж, 2 балкона, солн., без ремонта) по К.Маркса,29/1 (рядом школа, д/сад) или меняю на 1-2-комн. кв. Тел. 8-924-173-6808.
* * *
2-комнмтную квартиру (5/9, ремонт) по Ленина,1/2 – 1,8 млн руб. Тел.: 8-914-117-8719, 4-15-56.
* * *
2-комнатную квартиру (4/5, 49 кв.м, пл. трубы, в/счетчики, теплая) по Ойунского,3/1 – цена и торг при осмотре. Тел. 8-924-463-7284.
2-комн. кв. (солн., пл. окна, трубы, в/сч., кабельное ТВ, кладовка) по Др.народов,17. Тел. 8-924-876-1784.
* * *
2-комн. кв. (2/2, 55,7 кв.м, балкон, теплая) в дерев. доме по Пионерной (рядом школа, д/сад, «красная» поликлиника), торг. Тел. 8-914-237-2821.
* * *
2-комн. кв. (2/4, 53,8 кв.м, кафель в ванной, в/сч., пл. окна, трубы, эл/сч. новый, ж/д, б/з) по Др.народов,11/2 (рядом гимназия №1, парк). Тел. 8-914-241-4775.
* * *
2-комнатную квартиру (4/9) по Ю.-Якутской,47. Тел.: 8-914-247-2723, 8-924-464-4207.
* * *
2-комнатную квартиру (57 кв.м, в/счетчики) по Мира,15. Тел. 8-924-161-9356.
* * *
2-комн. кв. (3-й эт., в/сч., ст/пак., космет. ремонт) по Др.народов,9/4 (все в шаговой доступности) – цена договорная. Тел. 8-924-361-0558.
* * *
2-конатную квартиру (3-й этаж) по Ленина,16. Тел. 8-924-877-0166.
* * *
2-комн. приват. кв. (4/5, 52,6 кв.м, пл. окна и трубы, в/сч., ж/д) по Аммосова,10/2 – 1,7 млн руб., реальн. покупателю торг. Тел. 8-924-361-0068.
* * *
2-комн. кв. (8/9, 57,2 кв.м, пл. окна, в/сч., б/з, тепл., светл.) по Ю.-Якутской,43/1 (рядом школа, Центр реабил.) – 1,8 млн руб. Тел. 8-914-118-5837.
* * *
2-комн. кв. (2/5, 51,9, б/б, свободная, без долга) по К.Маркса,27/1 – 1,25 млн руб., мат. капитал. Тел. 8-924-597-3252.
* * *
2-комнатную квартиру ул. пл. (7/9, 58 кв.м, пл. окна, балкон, кафель) по Геологов,59. Тел. 8-914-299-6025.
* * *
2-комн. кв. (2/5, 53,1 кв.м, пл. окна, в/сч., б/долга, без ремонта) по К.Маркса,9/4 – 1,35 млн руб. Тел. 8-924-464-6599.
* * *
2-комн. кв. (ремонт, мебель, быт. техника) дом сдан в 2014г. в Новосибирске (недалеко от центра). Тел. 8-913-473-8369.
* * *
2-комнатную квартиру (3-й этаж, 48,5 кв.м, пл. окна, балкон-лоджия, батареи, в/счетчики) в каменном доме в п.Чульман. Тел. 8-924-178-4640.
* * *
2-комнатную квартиру (2/5, 53 кв.м, пл. окна, в/счетчики, ж/д, теплая, Интернет, дмф) по ул.Первомайская в п.Чульман. Тел. 8-924-161-8038.
* * *
2-комнатную квартиру (частично с мебелью) в центре п.Чульман. Тел. 8-924-362-8768.
* * *
2-комнатную квартиру (2-й этаж, 57,7 кв.м) по Мира в кв. «К». Тел. 8-914-118-9674.
* * *
2-комнатную квартиру (1-й этаж, 62 кв.м) под коммерческую деятельность по Аммосова,2/2. Тел. 8-968-155-0011.
* * *
2-комн. кв. (4/10, 57,5 кв.м, ухож., пл. окна, в/сч., в кух. и прихожей – подвесн. потолки,, с/у и кух. – кафель, на балк. рем.) по Др.народов,16/1, ипотека. Тел. 8-924-160-1603.
* * *
2-комнатную квартиру (ст/пакеты, в/счетчики, окна на 2 стор.) в р-не гимназии №1, торг. Тел. 8-924-361-0217.
* * *
2-комн. кв. (1/9, 60,3 кв.м, б/з, пл. окно, кафель, част. космет. ремонт) по Геологов,81/3 - 1,25 млн руб. Тел.: 8-924-361-3629, 3-29-34.
* * *
2-комн. кв. (2/2, 53 кв.м, б/з, на 2 стор., пл. окна, м/к двери, кафель, нов. с/техн., космет. рем.) по Чурапчинская,25 - 950 тыс. руб. Тел.: 8-924-361-3629, 3-29-34.
* * *
2-комн. кв. (1/5, 51,7 кв.м, б/б, кафель, в/сч., космет. рем.) по Кравченко,11 - 1,4 млн руб. или обмен на 2-комн. в кв. «Б», «К», «М» + допл. Тел.: 8-924-361-9716, 3-29-34.
2-комн. кв. (2/5, 53,1 кв.м, б/б. пл. окна, в/сч., б/ремонта) по К.Маркса,9/4 - 1,4 млн руб. Тел.: 8-924-361-3629, 3-29-34.
* * *
2-комн. кв. (2/5, 52,1 кв.м, б/з, в/сч., б/ремонта) по К.Маркса,29/1 - 1,4 млн руб., торг. Тел.: 8-924-361-9716, 3-29-34.
* * *
2-комн. кв. (1/5, 52,5 кв.м, б/з, 2 пл. окна, кафель, в/сч., ухож.) по Чурапчинской,46 - 1,25 млн руб. Тел.: 8-924-361-3629, 3-29-34.
* * *
2-комн. кв. (2/5, 51,9 кв.м, б/б, пл. окно, кафель, на 2 стор, космет. ремонт) по К.Маркса,27/1 - 1,4 млн руб., торг. Тел.: 8-924-361-9716, 3-29-34.
* * *
2-комн. кв. (9/9, 56 кв.м, б/з, пл. окна, м/к двери, новый линолеум, ухож.) по Геологов,49/1 - 2 млн руб. Тел.: 8-924-361-3629, 3-29-34.
* * *
3-комн. кв. (4/5, 61,2, светл., ухож., балк. из зала) по Ойунского,3/1 (рядом к/т «Октябрь», и др.) или меняю на 3-4 комн. кв. ул. пл. Тел. 8-924-464-9137.
* * *
3-комн. приват. кв. (1-й эт., окна на 2 стор., пл. трубы) в брус. доме по Комсомольской – 900 тыс. руб., торг. Тел. 8-924-592-2208.
* * *
3-комн. кв. (5/5, 68,3 кв.м, тепл., космет. рем.) по Тимптонской,7/2 - 1,9 млн руб., разумн. торг. Тел. 8-914-245-1889.
* * *
3-комн. приват. кв. (6/9, жил. пл. 75,7 кв.м, тепл., рем., ж/д, в/сч., двойная лоджия, с/у разд., кор. на 2 хоз.) по Лужников. Тел. 8-924-664-2780.
* * *
3-комн. кв. (солн.) в брев. доме (сверху обш.) во дворе зем. уч., гараж на 2 а/м, баня, тепл. в п.Чульман (все рядом.). Тел. 8-924-464-6906.
* * *
3-комн. кв. (3/10) по Др.народов,12/1. Тел.: 4-25-13 (с 9 до 17), 8-924-870-8105.
* * *
3-комн. кв. ул. пл. (8-й эт., перепл., рем., пл. окна, с/узел - каф., нов. меб. и быт. техн.). Тел.: 6-90-06 (с 20 до 23), 8-924-875-2032.
* * *
3-комн. приват. кв. (2-й эт., пл. трубы, окна, в/сч., балк. обшит и заст., с меб. и быт. техн.) по Др.народов,9 – 2,1 млн руб. Тел.: 8-914-119-5587, 8-924-593-8456.
* * *
3-комнатную квартиру (4/10, 70,3 кв.м, кор. на 1 хоз.) по Мира,7 – 1,95 млн руб. Тел. 8-924-161-9939.
* * *
3-комн. кв. (7/9, 70 кв.м, пл. трубы, окна, в/сч., кафель, балкон обшит, ж/д, космет. рем.) по Др.народов,10/1 – 2,1 млн руб., торг. Тел. 8-924-464-7911.
* * *
3-комн. кв. (4/5, 68,7 кв.м, пл. окна, трубы, в/сч., балкон обшит, можно с мебелью, быт. техн.) по Мира,27/1 (рядом школа). Тел.: 6-51-32, 8-924-464-6748.
* * *
3-комнатную квартиру (4/5, 72,6 кв.м, ремонт, теплая) рядом гимназия. Тел. 8-924-160-6098.
* * *
3-комн. кв. (1/5, 68 кв.м, пл. окна, трубы, в/сч., можно с мебелью) по Др.народов,5/1, торг в пределах разумного. Тел. 8-914-240-0445.
* * *
3-комнатную квартиру (4-й этаж, сделан ремонт) в кв. «М» по Тимптонской,7/1. Тел. 8-924-179-9750.
* * *
3-комнатную квартиру по Геологов,55/2. Тел. 8-924-161-8475.
* * *
3-комн. кв. (2/2, теплая) в дерев. доме (рядом школа, д/сад, больница). Снос на 2017г. в новостройки ул.Чурапчинская. Тел. 8-924-360-6838.
* * *
3-комн. кв. ул. пл. (2/10, 85 кв.м, рем., м/к двери, больш. кухня) по Мира,15 – 2,55 млн руб., рассрочка, ипотека, мат. капитал. Тел.: 8-924-175-7446, 8-914-284-5480.
* * *
3-комнатную квартиру (7/10, 77,5 кв.м, большая ванная, солн., свободн.) по Ленина,14 в кв. «М». Тел.: 8-924-465-8850, 8-914-282-9474.
3-комнатную квартиру (9/9, 80,5 кв.м, большая ванная) по Ю.-Якутской,30. Тел. 8-914-119-7778.
* * *
3-комнатную квартиру (2/9, пл. окна, трубы) в центре. Тел.: 8-924-361-5466, 8-914-244-0177.
* * *
3-комнатную квартиру (2-й этаж) по Мира,1. Тел. 8-924-463-7080.
* * *
3-комнатную квартиру (5/9, 72,2 кв.м, космет. ремонт) по Др.народов,23, торг. Тел.: 4-98-59, 8-924-160-1673.
* * *
3-конатную квартиру (2/5) по К.Маркса,16/1. Тел. 8-914-282-3520.
* * *
3-комн. кв. (2/5, 69 кв.м, кухня 9,1 кв.м) по Чурапчинской,8/1 – дешево, торг или меняю на Тверскую область. Тел. 8-924-598-6199.
* * *
3-комнатную квартиру (1-й этаж) удобна под коммерческую деятельность по Ю.-Якутской,33. Тел. 8-914-118-6289.
* * *
3-комн. кв. (2-й эт., 68 кв.м, натяжн. потолки, нов. линолеум, м/к двери, балк. обш. рейкой, част. пл. окна, кух. гарн.+плита+вытяжка – в подарок) по Ю.-Якутской,24. Тел. 8-914-245-7655.
* * *
3-комн. кв. (3/5, пл. окна, трубы, в/сч., балкон обшит, возм. с быт. техникой и пр.) по Др.народов,27/2 (рядом СШ №1, д/сад). Тел.: 4-12-66, 8-924-162-3844.
* * *
3-комн. кв. (4/5, ремонт) в кв. «М» (рядом СШ №24, д/сад за домом). Тел.: 8-924-465-2714, 8-914-307-7910.
* * *
3-комн. кв. (3/5, 69,8 кв.м, пл. окна, трубы) по Кравченко,20/1 – 1,8 млн руб. Тел. 8-924-862-6926.
* * *
Срочно! 3-комн. кв. (9/9, большая ванная, пл. окна, в/сч., 2 ж/д, теплая, балк. обшит) по Ленина,21/1. Тел. 8-924-178-0137, 6-23-84.
* * *
Срочно! 3-комн. кв. (9/9, 82,4 кв.м, больш. ванная, пл. окна, в/сч., 2 ж/д) по Ленина,21/1. Тел. 8-914-282-7760.
* * *
3-комнатную квартиру (2/9, 75 кв.м, идеальный ремонт, частично мебель новая) на МЖК – 2,8 млн руб. Тел. 8-924-162-4657.
* * *
3-комн. кв. (4/5, 70,3 кв.м, пл. окна, м/к двери, окна на 2 стор., этаж на 2 хоз.) по Др.народов,5/1 – 1,8 млн руб., ипотека, мат. капитал, торг. Тел. 8-914-116-5694.
* * *
3-комнатную квартиру (5/5) по К.Маркса,29/1 – 1,5 млн руб., торг. Тел. 8-924-447-7063.
* * *
3-комн. кв. (6/9, 81,5 кв.м, без ремонта, пл. окна, большая ванная) по Др.народов,10/2. Тел. 8-924-160-3210.
* * *
3-комн. кв. (4/5, 72,6 кв.м, ремонт, хор. планировка, тепл., солн., кор. на 2 хоз.) в центре (рядом гимназия, парк). Тел. 8-924-160-6098.
* * *
3-комн. приват. кв. (1/5, в/сч., пл. окно, балкон) возм. под коммерч. деятельность по Ленина,19/1 – 2 млн руб., торг. Тел.: 8-924-160-9474, 8-914-241-3062.
* * *
3-комн. кв. (70 кв.м, пл. окна, трубы, в/сч., м/к двери, окна на обе стор., комнаты ровные, балк. обшит, пл. рамы) по Др.народов,10/1. Тел. 8-924-162-8986.
* * *
3-комн. кв. (75,1 кв.м, м/к двери, 2 балк. - один утеплен, част. натяжн. потолки, пл. окна, в/сч.) по Аммосова,10. Тел.: 8-924-362-1386, 8-924-362-0386.
* * *
3-комнатную квартиру (1/5, 84,2 кв.м) по Ю.-Якутской,34. Тел. 8-924-465-2224.
* * *
3-комн. кв. (4/9, 82 кв.м, пл. окна, в отл. сост.) по Ю.-Якутской,43 – 1,9 млн руб.; гаражи (5х6 и 6х6, тепло, свет) – за 150 тыс. руб. Тел. 8-924-179-9596.
* * *
3-комн. кв. (1/5, 57,5 кв.м, жил. пл. 41,5 кв.м, с/у совм., б/рем., пл. окно, в/сч.) или под офис в п.Чульман – 850 тыс. руб., торг. Тел. 8-924-162-5522.
3-комнатную квартиру (2/5) в центре по К.Маркса,8 – недорого. Тел. 8-924-161-8785.
* * *
3-комнатную квартиру (2/3, 87 кв.м, зал 26 кв.м, имеется подвал) по Сосновой,4 или меняю. Тел. 8-924-161-9572.
* * *
3-комн. кв. (6-й эт., 74 кв.м, без рем., ухож., солн., большие 2 кладовки, кухня и ванная) по Ленина,6, торг. Тел.: 6-53-18, 8-924-362-3574.
* * *
3-комнатную квартиру (2-й этаж, 68 кв.м, пл. окна, трубы, в/счетчики, Интернет, кабельное ТВ) по Др.народов,27. Тел. 8-924-178-5714.
* * *
3-комн. кв. (4/5, ремонт, пл. окна, в отл. сост.) по К.Маркса,9/2. Тел. 8-914-118-0841.
* * *
3-комн. кв. (8/9, 82 кв.м, окна на 2 стор., без ремонта, пл. трубы, в/счетчики) по Ю.-Якутской,35 – 2,2 млн руб., торг. Тел.: 8-924-178-7750, 6-61-63.
* * *
3-комн. кв. (3/5, 60,2 кв.м, б/з, окна на 2 стор., 2 хоз., в/сч., част. с мебелью) по К.Маркса,27 - 1,6 млн руб. Тел.: 8-924-361-9716, 3-29-34.
* * *
3-комн. кв. (6/9, 69,7 кв.м, пл. окна на 2 стор., м/к двери, кафель, натяжн. потолки, ремонт) по Др.народов,8/1 - 2,7 млн руб. Тел.: 8-924-361-3629, 3-29-34.
* * *
3-комн. кв. (7/9, 76,7 кв.м, б/з, на 2 хоз., кафель, чистая) по Ю.-Якутской,30 - 2 млн руб. Тел.: 8-924-361-9716, 3-29-34.
* * *
3-комн. кв. (2/9, 70,1 кв.м, балк. пластик., пл. окна на 2 стор., в/сч., космет. ремонт) по Др.народов,1 - 1,95 млн руб. Тел.: 8-924-361-3629, 3-29-34.
* * *
3-комн. кв. (3/4, 68,5 кв.м, 2 б/з, 2 пл. окна, м/к двери, в/сч., космет. ремонт) по Др.народов,11/2 - 1,6 млн руб. Тел.: 8-924-361-3629, 3-29-34.
* * *
3-комн. кв. (4/9, 80,4 кв.м, б/з, на 1 стор., б/рем.) по Ю.-Якутской,30 – 2,5 млн руб., торг или обмен на малосемейку+допл. Тел.: 8-924-361-3629, 3-29-34.
* * *
4-комн. кв. (4-й эт., 87 кв.м, пл. окна, натяжн. потолки, нов. линолеум, кладовка за лифтом) по Др.народов,13 или меняю на 2+допл., 2-ком., 2+1, вар. Тел. 8-924-161-8426.
* * *
Срочно! 4-комнатную квартиру (83,6 кв.м, ремонт) в кв. «М. Тел. 8-924-160-2023.
* * *
4-комнатную квартиру (6/9) по Ленина,1 или обмен. Тел.: 8-924-362-9986, 8-914-240-9539.
* * *
4-комн. кв. (6/10, окна на 2 стор., в хорошем состоянии) по Мира,3. Тел. 8-924-464-1881.
* * *
4-комнатную квартиру (6-й этаж, 85 кв.м, светлая, теплая, в/счетчики) по Ленина,1/1, кв.81 – 1,9 млн руб. Тел.: 6-91-41, 8-914-246-2116.
* * *
4-комнатную квартиру (2-й этаж) по К.Маркса,20 или обмен. Тел. 8-924-160-3675.
* * *
4-комнатную квартиру (2/5, 84 кв.м, пл. балкон, окна, трубы). Тел. 8-924-361-2067.
* * *
4-комн. кв. (10/10, 89 кв.м, космет. рем., в хор. сост., имеется долг 150 тыс. руб.) по Мира,1 или меняю на 2-комн. в центре. Тел.: 8-914-243-0232, 8-924-161-1476.
* * *
4-комн. кв. (3/5, 89 кв.м) по Др.народов,35 или меняю на 2-3-комн. кв. в Омске или Новосибирске. Тел. 8-924-160-7070.
* * *
4-комн. кв. (7/9, 75,9 кв.м, на 2 стор., пл. окна, м/к двери, кафель, в/сч.) по Геологов,49 - 1,8 млн руб. Тел.: 8-924-361-9716, 3-29-34.
* * *
Коттедж в п.Сер. Бор. Тел.: 7-96-89, 8-914-249-6795.
* * *
Благоустр. дом (65 кв.м, отопл., вода, канализ. – всё центральн., гараж, баня, теплица) в п.Чульман (недалеко от а/станции) – 1,2 млн руб., торг. Тел. 8-924-161-2452.

ПРОДАМ недвижимость

Дом (73 кв.м, газ, свет, вода, 18 сот. земли, гараж) в Башкирии – 2,5 млн руб. или меняю на кв-ру в Нерюнгри. Тел. 8-924-362-3595.
* * *
Жилой дом (центральное отопление, хоз. постройки, огород) в центре п.Чульман. Тел.: 7-17-84, 8-924-464-1364.
* * *
4-комн. каменный дом, два хозяина (84,7 кв.м, отопл., горячая, холодная вода, гараж, баня, земельн. участок) в п.Чульман. Тел. 8-924-162-9161.
* * *
Магазин на трассе «Лена» п.Нагорный с участком. Жилой дом в подарок, торг, варианты обмена. Тел. 8-914-117-6349.
* * *
Дачу (есть все) в Комарово. Тел. 8-924-361-3219.
* * *
Дачу приват. (72 кв.м, 12 сот, дом, теплица, баня, курятник, контейнер) в Комарово (рядом лес) – 400 тыс. руб., торг. Тел. 8-914-282-5610.
* * *
Огород (5 соток, с постройками) в р-не а/заправки аэропорта в п.Чульман. Тел. 8-924-178-9447.
* * *
Дачу (дом, беседка, баня) в Комарово. Тел.: 8-924-361-9261, 8-914-241-7186.
* * *
Дачный участок (14 сот., вагончик, свет, вода) в ООО «Энергетик». Тел. 8-924-862-8084.
* * *
Бокс (6,5х12, высота 4 м) в районе «КрасТИСИза». Тел. 8-914-249-0906.
* * *
Гараж (16х6, двое ворот ,45х3,45, свет, тепло + автономн. котел, документы) в ГСК «Авангард» (р-н «Арго»). Тел.: 6-51-32, 8-924-464-6748.
* * *
Гараж (6х11, ворота 4,2м, свет, тепло, яма) в ГЭК «Дурай». Тел. 8-914-119-7778.
* * *
Гаражи: (6х6, ворота 3х3); (6х5, ворота 2,3х3), гараж под груз. а/м (8,5х12,5х5, двое ворот, выс. 4,5м, свет, тепло, охрана) в ГЭК «Горняк». Тел. 8-924-179-0066.
* * *
Два гаража (свет, тепло, охрана) в ГЭК «Горняк»: (5х6) – 190 тыс. руб., (6х6,4) – 220 тыс. руб. Тел.: 8-924-162-9897, 8-914-242-7233.
* * *
Гараж (6х6, ворота 2,4, свет, тепло) в ГЭК «Изумруд», верхняя площадка. Тел. 8-924-661-9590.

ПРОДАМ авто и запчасти

А/м Тойота Ист (2008 г.в., цв. синий, V 1,5, литье, резина). Тел. 8-924-461-6630.
* * *
А/м Тойота Платц (1999 г.в., в хорошем состоянии, цв. серый). Тел. 8-924-160-2023.
* * *
А/м Лада Приора универсал с гаражом, з/части на а/м Ода, Москвич-2140. Тел.: 8-914-116-5335, 8-924-161-6935.
* * *
А/м Infiniti-EX 35 (2003 г.в., 4WD, бензин, темн. перламутр) – 750 тыс. руб., передн. прав. дверь Нисан АД (2000 г.в.). Тел.: 8-914-243-2877, 8-914-2489455).
* * *
А/м ВАЗ-2105, в хорошем техническом состоянии), котел, 2 колеса R-13-155-80. Тел. 8-924-465-2492.
* * *
Автобус Мазда Бонго (1990 г.в.), 4х4, передний задний мост, механика, двигатель Нисан Сани, V 1300 куб. (1990 г.в.). Тел. 8-924-362-9094.
* * *
А/м Drent Wall Hover-5 (2012 г.в., дизель, МКП, 4WD, цв. «серебро», пробег 25 тыс. км). Тел. 8-914-246-2941.
* * *
М/а Хундай Старекс (2003 г.в., V2,5, кат. «В»), Toyota Tawn Ais (1991 г.в., V2,0) – 80 тыс. руб., двигатель 2СТ, 3СТ в разборе. Тел.: 8-914-116-7425, 8-924-362-3742.
А/м ВАЗ-21053 (1992 г.в., после кап. ремонта) – 40 тыс. руб. Тел. 8-924-178-2318.
* * *
А/м Тойота Чайзер (1993 г.в., цв. черный, битый перед). Тел. 8-924-365-4044. WatsApp.
* * *
А/м Королла Филдер (2009 г.в., 4WD, V1,5, автомат, цв. белый, в такси не был, в идеальном состоянии). Тел.: 8-914-119-2245, 8-924-162-9565.
* * *
А/м ВАЗ-2112 (2002 г.в., пробег 117 тыс. км) – 75 тыс. руб., торг. Тел.: 8-924-362-3631, 8-914-116-7248.
* * *
А/м Тойота Витц (2005 г.в., в новом кузове, 1 хозяин, растаможен в 2013г., в отл. сост.) – 275 тыс. руб. Тел. 8-924-162-6169.
* * *
М/а Тойота Хайс (2013 г.в., неиспр. двиг., 112-й кузов, длинный, кат. «В», 10 пассажир. мест, лестница, багажник, 2 запаски) – недорого. Тел.: 8-924-876-8089, 8-914-272-3790.
* * *
Буровую установку, торг, варианты обмена. Тел. 8-914-117-6349.
* * *
Литье (нов.) R-15 для а/м Нива, подножки для а/м УАЗ-469. Тел. 8-924-465-3055.
* * *
Передние рычаги (новые) на Тойота Пассо. Тел. 8-924-162-1977.
* * *
Резину с литыми дисками для Harrier 225/65 R17. Тел.: 8-924-160-4601, 8-914-241-7886.
* * *
Летнюю резину 205х45 R15 (6 шт.) с литьем, 6 отверстий. Тел. 8-924-178-2187.
* * *
Диски новые на УАЗ, генератор, стартер. Тел. 8-924-161-4389.

ПРОДАМ электр., быт. технику

Цифровой фотоаппарат «Optimus» в упаковке (немн. б/у) – 1,5 тыс. руб. Тел. 8-924-161-7020.
* * *
Эл/плиту (стеклокерам.) «Электролюкс» (Чехия, серебристая), стир. машину-автомат «Бош» (5 кг) все новое, в упак. – цена ниже, чем в магазине. Тел. 8-924-173-6808.
* * *
Эл/плиту «Эви» 4-конф. (цв. белый, в хорошем состоянии). Тел. 8-924-162-7370.
* * *
Телевизор «Erison» (б/у, в отл. сост.). Тел. 8-914-247-7375.
* * *
Стиральную машину-автомат «Индезит» (5 кг, б/у, в хорошем состоянии) – 5 тыс. руб. Тел. 8-914-116-5694.
* * *
Холодильник «Whirlpool» (цв. серебристый, б/у) – 15 тыс. руб. Тел. 8-924-179-1555.
* * *
Холодильник, стиральную машину, эл/плиту (стеклокерамика). Тел. 8-924-178-7058.

ПРОДАМ мебель

Тумбу под ТВ, аппаратуру, журн. стол, большое зеркало (Корея). Тел. 8-924-876-7206.
* * *
Шкаф-купе– 17 тыс. руб., еврокровать – 16 тыс. руб. (все б/у, в хорошем состоянии), торг. Тел. 8-924-465-4014.
* * *
Мебель (б/у): компьютерный стол, кухню, кухонный стол. Тел. 8-914-244-4987.
* * *
Мягкий уголок (красивый, цв. вишнево-розовый, в отл. состоянии). Тел. 8-924-162-5365.
* * *
Шкаф-купе (3 зерк.) – 28 тыс. руб., прихожую-купе (1 зерк.) – 13 тыс. руб., стенку 7-секц. – 9 тыс. руб., стенку 5-секц. – 13 тыс. руб. (все б/у, в отл. сост.). Тел. 8-924-175-7446.
* * *
1-спальную кровать – 2 тыс. руб., книжный шкаф – 2 тыс. руб., шифоньер – 3 тыс. руб., шкаф-прихожую, стенку. Тел.: 8-924-463-7080, 8-924-768-5541.

КУПОН БЕСПЛАТНОГО ОБЪЯВЛЕНИЯ

Редакция **"ИНДУСТРИИ СЕВЕРА"** *принимает бесплатные частные объявления* ***для опубликования в пятничном номере ("толстушке").***

ОБЪЯВЛЕНИЯ КОММЕРЧЕСКОГО ХАРАКТЕРА ПУБЛИКУЮТСЯ ТОЛЬКО НА ПЛАТНОЙ ОСНОВЕ.

Купоны принимаются во всех пунктах продажи газеты.

Поставьте "галочку" ТОЛЬКО В ОДНУ РУБРИКУ

- ☐ ПРОДАМ
- ☐ МЕНЯЮ
- ☐ КУПЛЮ
- ☐ СНИМУ
- ☐ РАЗНОЕ
- ☐ ЗВЕРЬЕ МОЕ
- ☐ ЗНАКОМСТВА

Выберите ОДИН ПУНКТ

- ☐ Недвижимость
- ☐ А/м и зап. части
- ☐ Компьют. и оргтехника
- ☐ Средства связи
- ☐ Быт. техника
- ☐ Мебель
- ☐ Одежда, обувь
- ☐ Разное

ТЕКСТ (печатными буквами, не более 20 слов):

Купон действителен до 12 часов 28 апреля 2015 г.

ФИО, адрес, телефон заказчика (не публикуются):

Стенку-горку, тумбу под ТВ. Тел. 8-924-361-5474.
* * *
2-спальную кровать – 3 тыс. руб. Тел. 8-924-179-2245.
* * *
Шкафы платяной и книжный, стол раздвижной. Тел. 6-74-81.
* * *
Шкаф угловой (компактный, очень вместительный) с большим зеркалом, кухню (красив., 8 предм., немн. б/у, в отл. сост., Польша). Тел. 8-914-247-5165.
* * *
Тумбу под ТВ (б/у, в отличном состоянии, пр-во Ю.Корея). Тел. 8-924-161-5448.
* * *
Стенку, стенку-горку (качественные, все б/у, в отличном состоянии). Тел. 8-924-361-1627.
* * *
Компьютерный стол (б/у, в отл. сост.) – дешево. Тел. 8-914-247-7375.

ПРОДАМ одежду, обувь

Унты новые женск. (р-р 36-37, цв. темный) – 17 тыс. руб., реальн. покуп. хор. торг. Тел. 8-924-160-7306.
* * *
Детские вязаные пинетки, летние шапочки. Тел. 8-924-161-7100.
* * *
Недорого. Шикарн. свадебное платье (расшитое пайетками, длинное, р-р 40-46, цв. белый) + туфли - недорого. Тел. 8-924-876-7206.
* * *
Шикарное свадебное платье (отделано камнями, р-р 42-46), вечернее красное платье (отделано камнями) все куплено в г.Москва. Тел. 8-924-176-0111.
* * *
Школьную форму + фартук (нов., р-р 42/160) для выпускников – 2 тыс. руб., платье коктейльное (нов., р-р 42, фирма К.Пластининой) – 2 тыс. руб. Тел. 8-924-465-6736.
* * *
Недорого! Новый, очень красив. спортивный женск. костюм (р-р 48-50, фабричный, хор. кач., пр-во Китай). Тел. 8-924-876-7206.
* * *
Костюм мужск. (р-р 46-48/180, новый), женск. верхн. одежду (в отл. сост., р-р 40-44). Тел. 8-924-876-7206.
* * *
Мужск. костюмы на выпускной: серые (р-р 44-46), св/белый (р-р 44-46) – недорого. Тел. 8-924-362-1386 (Федорова).
* * *
Новый мужск. пуховик (р-р 50-52, Япония) – 4 тыс. руб., торг. Тел. 8-924-160-7306.
* * *
Новое д/с женск. пальто (р-р 52-54), куртку женск. (красив., р-р 52-54), женск. пуховик (р-р 42) – 700 руб., сапоги кирзов. (нов., р-р 42, Россия). Тел. 6-33-58.
* * *
Срочно! Недорого! Нов. норк. красив. п/шубок (отл. кач., р-р 46-48, 50, цв. «орех», «черн. брил.»), торг, возм. рассрочка. Тел 8-924-160-7306.
* * *
Шубу мутон. (капюш. и рукава отд. норкой, р-р 44-46, евродлина, цв. черный, немн. б/у). Тел. 8-924-464-9137.
* * *
Срочно! Недорого. Шубы (мех отл. кач., р-р 48-50, 44-46, экскл. и классика, цв. светло-серый, «орех»), торг, возм. рассрочка. Тел. 8-924-160-7306.
Шубу нутриев. с песцовым воротником (р-р 48-50, длин., б/у 1 мес.) – 10 тыс. руб. Тел.: 8-914-249-6930, 8-924-161-8980.
* * *
Шубу мутон. (облегчен., цв. бордо, р-р 44-46, б/у, в отл. сост.). Звоните, договоримся. Тел. 8-924-179-3375.

ПРОДАМ разное

Тренажер «Изи Шейпер» - 4,8 тыс. руб. Тел. 8-924-465-4014.
* * *
Сейф под оружие. Тел. 8-924-876-1616.
* * *
Королевскую герань темно-сиреневого цвета. Тел. 8-924-465-6058.
* * *
Пианино. Тел. 6-74-81.
* * *
Детскую коляску, кроватку. Тел. 8-914-823-2435.
* * *
Велосипеды детск. «Юниор» на 3-6 лет и «Десна» от 10 лет (в идеальном состоянии, Россия). Тел. 8-924-160-8729.
* * *
Мебельные фасады (дверцы) для кухонного гарнитура (дерево с резьбой) аналогов нет – 8 тыс. руб./1 кв.м. Тел. 8-924-160-3318.
* * *
Швеллер 6,5, 16, трубы (б/у) диам. 50, 76, 114, 159, 219, вентиля бронзов. (Россия) диам. от 15 до 40, задвижки диам. 50, 100. Тел. 8-924-461-2809.
* * *
Круги отрезные, шланг кислородн., диоды 160А, кабель КГ 2х2,5, медн. клеммы 50-70, штуцеры латунь, разные – все недорого. Тел. 8-924-463-8465.
* * *
Цветы: монстера – 2 тыс. руб., фатсия – 600 руб., колеус – 400 руб.; сумку лакированную (цв. красно-черный) – 1000 руб. Тел. 8-924-362-2657.
* * *
Евровагончик (6,2х2,2, б/у 1 год, Россия). Тел. 8-924-179-5032.
* * *
Коляску «зима-лето» (б/у) – недорого. Тел. 8-924-160-8844.
* * *
Пианино (б/у, в хор. сост.) – 2 тыс. руб., аквариум (180л, форма – стакан, б/у) – 3 тыс. руб. Тел. 8-924-463-6695.
* * *
Электроды – 250 руб./упак., редукторы - 750 руб., провод АПБПН 2х2,5, ПГВА – 1,55, 2,5 – 40 руб./м, кабель сетевой – 40 руб./м, термос (3л) – 500 руб. Тел. 8-924-162-3652.
* * *
Проф. перфоратор «Bish-Hamer» 2-28V, коляску детск., эл/точило «Packard» 350А (диам. 200мм). Тел. 8-914-246-4628.
* * *
Систему очистки воды «Цептер» (новая) – недорого. Тел.: 8-914-242-5548, 8-924-361-5995.
* * *
Коляску «зима-лето» (цв. розовый) – недорого. Тел. 8-924-178-4452.
* * *
Витрин. холодильник – 20 тыс. руб., касс. апп. – 10 тыс. руб., стаканы д/хол. напит. (300-500мл) с крышками, трубочки. Тел. 8-924-168-0734.
* * *
Пленку тепл., свар. апп. «Арктика-250» 380-220В, эл/пилу ручн. (диск.), кабель ВВГ 4х2,5 медн., провод «лапша», набор газопламен. аппаратуры – дешево. Тел. 6-19-39.
Паласы (б/у, в отличном состоянии) – дешево. Тел. 8-914-247-7375.
* * *
Новые: инвалидн. механич. коляску (с левым рулевым), ходунки с седушкой, памперсы №3, санитарный стул в п.Чульман. Тел. 8-924-467-1908.
* * *
Детск. длинную ванночку с подставкой, ползунки и кофточки за символическую цену. Тел. 8-9244-160-4434.
* * *
Пеленальный столик (светлый, состояние нового) – 5,5 тыс. руб., торг. Тел. 8-924-160-4434.
* * *
Утепл. палатку, переносн. облегчен. юрту, спальн. мешок «Термос», мобильн. гараж «Автоодеяло» (все б/у, в отл. сост.) Тел.: 8-924-876-8089, 8-914-272-2390.
* * *
Переносн. больш. ангар, праздн. банкетн. шатер, летнее кафе (все б/у, в отл. сост.). Тел.: 8-924-876-8089, 8-914-272-3790.

МЕНЯЮ недвижимость

Малютку и а/м Тойота Королла (1994 г.в.) на малосемейку или 1-комн. кв. Тел.: 8-924-161-3499, 8-924-178-5958.
* * *
1-комн. кв. (8/10, 35,5 кв.м) + комната (10,5 кв.м, общ. 26 кв.м) в 3-комн. приват. кв. на 2-комн. кв., варианты. Тел. 8-924-178-2307.
* * *
2-комн. кв. в кв. «М» на 1-комн. в кв. «М» с доплатой по договоренности или продам. Тел.: 8-914-241-2706, 8-924-876-2733.
* * *
2-комнатную квартиру по К.Маркса,5 на 1-комн. кв. в кв. «М» + доплата. Тел. 8-924-162-0911.
* * *
2-комн. кв. (2-й этаж, 2 балкона, без ремонта) по К.Маркса,29/1 на 1-комн. кв. (2-3-й этаж, с балконом) в центре. Тел. 8-924-173-6808.
* * *
2-комн. кв. (1-й этаж, космет. ремонт) по Кравченко,19 на комнату в общежитии с допл. КамАЗ на недвижимость или продам. Тел. 8-924-161-2263.
* * *
2-комн. приват. кв. (3/9) по Ю.-Якутсклй,41 на 1+допл. в кв. «М» по Ленина (2-3-й эт., окна на улицу). Тел. 6-54-58.
* * *
3-комнатную квартиру (9/9, без ремонта) по Др.народов,8/1 на 1-комн. кв. + доплата. Или продам. Тел. 8-924-361-1512.
* * *
3-комн. кв. (4/5) по Др.народов,33 на 2 + допл. или продам. Тел.: 3-29-05, 8-924-465-8718.
* * *
4-комн. кв. (4-й эт., 87 кв., пл. окна, натяжн. потолки, нов. линолеум, кладовка за лифтом) на 2-комн., 2+допл., 2+1, вар. или продам. Тел. 8-924-161-8426.
* * *
4-комн. кв. (2-й этаж, 83 кв.м) по Кравченко,17/1 на 2 + доплата или продам, варианты. Тел. 8-914-282-3803.
* * *
2-этажн. брус. дом (6х7м) в Н.-Куранахе Алданского р-на в коттеджном р-не на кв-ру в Нерюнгри или на авто. Тел.: 8-924-876-8089, 8-914-272-3790.
Дом (73 кв.м, газ, свет, вода, 18 сот. земли, гараж) в Башкирии на кв-ру в Нерюнгри или продам за 2,5 млн руб. Тел. 8-924-362-3595.
* * *
Или продам незавершен. 2-этажн. дом в коттеджном квартале Нижний Куранах (брус) 6х7 на кв-ру в Нерюнгри по цене 850-950 тыс. руб. или меняю на авто, варианты. Тел. 8-924-876-8089.

КУПЛЮ недвижимость

1-комн. кв. в кам. доме за 700-750 тыс. руб. Расчет наличными (можно с долгом). Тел. 8-914-109-0478.
* * *
1-2-комнатную квартиру. Тел. 8-924-361-9716.
* * *
2-конатную квартиру (с ремонтом) в центре. Тел. 8-914-254-7271.
* * *
2-комн. кв. за 900 тыс. руб. за наличный расчет. Тел. 8-924-178-9804.
* * *
Дом в п.Чульман с земельным участком, водой за материнский капитал. Тел. 8-924-862-2387.

КУПЛЮ разное

Кровать «Нуга-Бест» – недорого. Тел. 8-924-465-6174.
* * *
Самовар, монеты, медали, иконы, кованый сундук, фарфоровые и металлические статуэтки. Тел. 8-914-243-3158.

СНИМУ

Квартиру от месяца и больше. Тел.: 8-924-361-3629, 3-29-34 (с 10 до 18).
* * *
1-комнатную квартиру, желательно в кв. «М» в пределах 10 тыс. руб. Оплату и порядок гарантирую. Тел. 8-924-169-0330.

РАЗНОЕ

Окажу услуги домработницы. Тел. 8-924-178-6853.

ЗВЕРЬЁ МОЁ

Кот шотландской вислоухой с родословной ищет хорошего хозяина. Продам котенка-британа (девочка, 5 мес., привита) рассрочка, документы. Тел.: 4-84-21, 8-924-160-9311.
* * *
Отдам стерилизованную кошечку и молодого котика (возр. 1,5 года, ходят в наполнитель). Тел. 8-924-877-5588.
* * *
Продам щенка йорк-терьера (мини) мальчик, от привозных родителей. Тел.: 8-924-362-6685, 8-914-241-6685.
* * *
Продам красивых живородящих рыбок гуппи – дешево. Тел. 6-33-58.
* * *
Продам птенцов попугая для обучения разговору и приручению к рукам. Тел.: 3-01-45, 8-924-367-8413.

ЗНАКОМСТВА

Женщина 48 лет познакомится с мужчиной 55-60 лет без материальных и жилищных проблем для дружбы и общения. Тел. 8-914-244-1419.

ПРОДАМ

Малосемейку по Др. народов (пластиков. окна, трубы, косметич. ремонт, 5 эт.). Тел.: 8-914-247-3040, 8-924-875-9449.
* * *
1-комн. кв. по ул. Тимптонская, 7 (9/10). Тел.: 8-924-469-8172, 8-924-160-7604.
* * *
1-комн. кв. по ул. Ю-Якутская, 43. Тел. 8-924-362-7889.
* * *
2-комн. кв. по Геологов, 43 (50,6 кв.м, 1/5, ремонт частично, б/б) - 1,5 млн руб. Тел. 8-924-465-0610.

2-комн. кв. (2/9, 64 кв.м). Тел. 8-924-876-1616.

2-комн. кв. (центр, 4/8, 61,4 кв.м, пл. окна, ухож.). Тел.: 8-914-240-7662, 8-924-767-8549.
* * *
2-комн. кв. улучш. планировки по пр. Геологов, 55 (S-62 кв.м, 3/9). Тел. 8-924-760-7295.
* * *
3-комн. кв. по ул. Ю.-Якутская, 45 (6/9, S-80 кв.м). Тел. 8-924-760-7295.
* * *
3-комн. кв. по Кравченко, 20/1 (1 эт.) - 1 млн 600 тыс. руб. Тел. 8-924-162-3020.
* * *
3-комн. кв. по пр. Др. народов, 10/1 (ухоженная) - 2,1 млн. руб. Тел. 8-914-243-7149.
* * *
3-комн. кв. по ул. К.Маркса, 29/1 (59 кв.м, солн. тепл., на 2 стор., после ремонта, пластик. окна и трубы, рядом крытый рынок). Варианты: под офис или обмен на малосемейку (2,3 эт., в отл. сост.) + доплата. Тел.: 8-924-768-8101, 8-924-160-4544.
* * *
3-комн. кв. по Ленина, 6 (2 эт.). Тел. 8-924-162-2703.
* * *
Благоустроенный 2-этажный дом в п. Чульман (с/с, окна ПВХ, 80 кв.м, баня, гараж, большой земельный участок, 3 теплицы). Тел. 8-914-282-9003.
* * *
Благоустроенный дом в п. Чульман (53,1 кв.м, с/с, окна ПВХ, баня, гараж, большой земельный участок). Можно за материнский капитал. Тел. 8-924-179-4831.
* * *
Коттедж в черте города под самоотделку. Тел. 8-924-162-2703.
* * *
Полдома в п. Волдгейм (9 км от г. Биробиджан, 3-комн., газ, ремонт, 2 гаража, участок 25 соток с садом). В поселке есть вся инфраструктура. Цена - 2 млн. руб. Торг. Тел.: 8-924-155-5208, 8-924-362-3510.

Нежилое помещение (37 кв.м, в центре города, отдельный вход, большая проходимость). Тел. 8-914-386-1413.

Магазин «Ксения» (60 кв.м) в п. Чульман, ул. Советская, 77 (напротив заправки) дешево или МЕНЯЮ на квартиру в городе. Тут же продаю торговое оборудование: стеклянные шкафы и джокер. Тел. 8-924-178-5727.
* * *
2 гаража по Мира-Тимптонская (новая площадка). Варианты. Тел. 8-924-362-4557.
* * *
Хорошо оборуд. гараж с ямой (верх. площ., рядом охранник) в КрасТИСИзе. Тел. 8-913-242-5127.
* * *
Гараж в ГЭК «Угольщик» в районе «КрасТИСИза» (1 площадка, 6х5). Тел. 8-914- 241-1111.

Honda Fit, 2010 г/в - 370 т.руб. Реальному покупателю торг. Тел. 8-924-161-5553, 8-924-161-1044.

А/м Ниссан Жук (Широ, 2012 г.в., 4 WD, кож. сал., 190 л.с., 1 хоз., лев. руль, белый)- 1 млн. руб. Тел. 8-924-464-0088.
* * *
А/м Тойота Краун, 2000 г.в. (V-3000, 4 WD). Тел.: 8-924-469-8172, 8-924-160-7876.
* * *
А/м Тойота Ленд Круизер, 2000 г.в. (V-4,7, правый руль). Тел. 8-924-160-7876.

Диски на игровую консоль Xbox 360 в отл. сост. Тел. 8-924-168-0921.

Столы компьютерные (6 шт., немного б/у) - 3 т.руб за шт. Тел. 8-924-877-3067.
* * *
Кожаную черную куртку (р. 52), коричневую с капюшоном (р. 52), норковую черную шапку (р.56), коляску «зима-лето», мультиварку (на гарантии), DVD-плейер, халахуп. Недорого. Тел.: 8-914-248-1584, 8-924-761-6306.

Коляску «зима-лето» (цв. голубая в горошек, в отличном состоянии) - 10 тыс. руб. Торг. Тел. 8-924-767-4633.

Детскую кровать «Гулливер» с матрацем - 7 тыс. руб. (детский коврик в подарок). Тел. 8-914-254-3750.
* * *
Прихожую (светлая, б/у 2 года, в отл. сост.) - 10 тыс. руб.; спальный гарнитур (кровать 2-спальн., 2 тумбочки, плательный 4-створчатый шкаф, комод, зеркало), б/у 2 года, в отл. сост. - 70 тыс. руб. Торг. Тел. 8-924-862-8886.

Мебель б/у. Тел. 8-914-242-5072.

Мебель на заказ! Спальни, кухни, стенки, шкафы по низким ценам. Тел.: 8-914-248-7758, 8-924-161-6874.

Прихожую б/у, 2-спальную кровать б/у. Тел. 8-924-179-5032.
* * *
Печь металлическую. Тел. 8-924-178-4330.

Сейф под оружие. Тел. 8-924-876-1616.

Строительный материал на заказ по низким ценам (ГКЛ, ГВЛ, профиль, линолеум, керамическая плитка). Тел. 8-914-248-7758.

КУПЛЮ

Шарошки, коронки б/у, победит. Тел. 8-924-162-4348.

СДАМ

Квартиры посуточно (кабельное, Wi-Fi). Отчет. док-ты предоставляются. Тел.: 8-924-361-8515, 8-914-248-0743 (Людмила).

1-комн. кв. с ремонтом посуточно - 1500 руб./сутки. Тел.: 8-924-160-6767, 8-914-242-9696.
* * *
1-комн. кв. по ул. К.Маркса, 3/4 на неопределенный срок. Тел.: 8-924-862-6008, 8-914-248-4708.

РЕМОНТ-НАСТРОЙКА ПК, ноутбуков, планшетов, телефонов. Восстановление данных, удаление вирусов любой сложности. Обучение. Выезд на дом (в т.ч. поселки). Диплом. Гарантия. Качество. Круглосуточно. Тел. 8-924-178-3931.

1-комн. меблиров. кв. в р-не «Махтала» на длит срок - 15 тыс. руб. Тел. 8-924-465-5701.
* * *
1-комн. кв. Тел. 8-924-876-4824.
* * *
1-,2-,3-комн. квартиры от месяца и более. Тел.: 8-924-592-7367, 8-914-243-8118.

1-,2-,3-комн. кв. посуточно. Отчетн. док-ты. Тел.: 8-924-877-7909, 6-77-79, 8-914-246-2417 (Татьяна).

1-,2-комн. кв. посуточно. Отчет. док-ты. Тел.: 8-924-160-8809, 8-924-363-3366.
* * *
2-комн. кв. Тел. 8-924-465-0900.
* * *
2-комн. кв. в центре. Тел.: 8-924-161-2669, 8-924-465-0077, 8-914-116-4498.
* * *
2-комн. меблиров. кв. (с бытовой техникой) в районе гимназии №1 на длит. срок за 19 тыс. руб. в месяц. Тел. 8-924-179-8444.
* * *
2-комн. кв. в деревянном доме. Тел. 8-924-162-0494.
* * *
Квартиру посуточно. Недорого. Тел. 8-924-895-5599.

Квартиру посуточно. Уютно, по-домашнему. Тел. 8-924-468-0559.

Квартиры посуточно, почасово. Тел.: 8-924-178-9454, 8-914-118-9367 (Ирина).

Квартиры посуточно. Тел. 8-924-464-2104.

Квартиры в Анапе. Тел. 8-918-995-1849.

Малосемейку по ул. Кравченко на длит. срок - 10 тыс. руб. + свет, вода. Тел. 8-914-244-0500.

Жилье посуточно. Тел. 8-914-242-5072.

УСЛУГИ

Ремонт квартир. Тел.: 8-914-116-7943, 8-924-174-5884.
* * *
Ремонт квартир, маляр. Тел. 8-924-362-3915.

Ремонт квартир, офисов. Быстро, качественно, «под ключ». Тел.: 8-924-362-7874, 8-914-826-1988.

Ремонт квартир. Тел.: 8-924-862-0778, 8-914-242-8291.
* * *
Ремонт квартир. Качественно. Стаж 30 лет. Тел. 8-924-862-4709.
* * *
Евроремонт квартир: кафель, пластик. Установка дверей, обшивка балконов. Тел. 8-924-173-3702.

«Рем-Стир Сервис» Ремонт стиральных машин-автоматов, посудомоечных машин на дому. Город, поселки. Быстро, качественно. Гарантия. Тел.: 8-914-241-11-33, 8-924-161-13-13, 999-11, 2-50-99.

РЕМОНТ холодильников, стиральных машин-автоматов на дому. Гарантия. Лицензия. Тел.: 2-10-88, 8-914-245-1088, 8-924-362-1088.

Ремонт квартир, установка дверей, кафель. Тел. 8-924-175-2578.

Ремонт квартир, кафель. Установка дверей, ламинат, линолеум. Тел. 8-924-864-6444.

Кладка кафеля, установка дверей. Пластик. Тел. 8-924-160-6807.

Плотник, электрик, сантехник. Кафель. Тел. 8-924-178-4414.

Установка водомеров, замена труб на пластик. Тел. 8-924-464-8614.

Электрик. Тел. 8-924-877-7200.
* * *
Электромонтаж. Тел.: 8-924-465-4641, 8-914-247-6929.
* * *
Электрик (монтаж, демонтаж люстр, бра, светильников и т.д.). Работа перфоратором (штроба). Тел. 8-924-874-5943.
* * *
Электроработы, перфоратор, болгарка, замена и перенос розеток, люстр, электроплит. Карнизы, шкафы, плинтусы. Тел. 8-924-877-8746.

Электроработы, подключение эл/плит, люстр, перенос розеток, выключателей. Тел.: 8-924-178-6801, 8-914-283-4356.

Сантехнические работы. Тел. 8-924-567-9074 (Иван).
* * *
Все виды сантехнических работ. Тел. 8-914-243-6177.

Установка водомеров, замена труб на пластик. Быстро, качественно, недорого. Тел. 8-924-464-8614.

Сварочные, сантехнические работы, замена труб на пластик, установка унитазов, смесителей и т.д. Тел. 8-924-862-9584.

Ремонт электроплит, эл. работы. Тел. 8-924-862-6926.

Ремонт стиральных машин. Любые модели. Тел.: 8-924-660-6670, 8-924-862-5931.
* * *
Ремонт телевизоров, мониторов, эл. плит, стир. машин, микроволновок. Подключу стиральные машины, эл. плиты. Тел.: 8-924-168-2555, 8-914-113-2545.

Приглашаем собственников жилья для участия в электронных торгах (аукцион).

АГЕНТСТВО «ИМПЕРИАЛ»

Оформление заявок на ипотеку Сбербанка, оценка собственности и подготовка документов для ипотеки. Приватизация, продажа объектов недвижимости, оформление договоров купли-продажи, дарения, мены. Аренда. Решение других вопросов.

Бесплатная регистрация в базе данных по тел.: 32-9-34, 8-924-361-97-16
г.Нерюнгри, пр.Др.народов, 29/1 (здание маг. «Дестен»)
http:imperial-neru.ru e-mail: imperial-9@mail.ru

На правах рекламы

Ремонт импортной теле-, радиоаппаратуры, ТВ (ЖК, плазма), мониторов, ДВД, муз. центров. Тел.: 6-49-14, 8-924-160-7307.

Антенны. Установка. Тел. 8-924-767-5003.

Антенны. Установка. Тел. 8-924-176-9977.
* * *
Ремонт телевизоров в городе и поселках. Пенсионерам скидка. Тел. 8-924-160-2216.
* * *
Ремонт ПК, ноутбуков, установка сетевого оборудования и т.д. Выезд бесплатно. Тел. 8-924-763-3355.
* * *
Ремонт ПК и ноутбуков. Установка ПО. Все виды услуг, восстановление информации. Качество, гарантия. Тел.: +7-914-241-4929, +7-924-360-9264.
* * *
Настройка и ремонт ПК, ноутбуков. Wi-Fi. Тел.: 8-924-598-4975, 8-914-241-2635.

Настройка компьютера, удаление вирусов, настройка Интернета, ADSL. Консультации. Выезд в поселки. Тел.: 8-914-246-8455, с 8 до 23 час. (Роман).

Видеосъемка свадеб, перезапись с видеокассет на диск. Тел. 8-924-160-3675.
* * *
Грузчики опытные, ответственные. Грузовики. Тел. 8-924-178-0850.
* * *
Грузчики без проблем. Грузовики. Тел. 8-914-118-6930.
* * *
Грузчики опытные, непьющие. Грузовики. Тел.: 8-924-174-3305, 8-914-247-4248.
* * *
Грузоперевозки. Грузчики. Отчетные документы. Тел.: 8-914-241-9978, 8-924-877-8373.
* * *
Грузоперевозки. Тел. 8-914-241-0744.
* * *
Грузоперевозки, грузчики. Тел. 8-924-160-9421.

Грузоперевозки 3,5 т. Город, поселки. Услуги грузчиков. Тел.: 8-924-160-1818, 8-914-241-1991.

ТАДАНО. Тел. 8-924-361-9525.

Такси-межгород. Нерюнгри-Якутск. Тел.: 8-924-178-3303, 3-07-15.

Услуги автовышки. Тел. 8-914-243-2623.

Услуги манипулятора (борт 5 т, стрела 3 т). Тел. 8-924-179-5032.

Перевезу домашние вещи из Нерюнгри в Белгород, Краснодар, Самару и попутные города. Тел. 8-914-236-2496.
* * *
Экспресс-подготовка к ЕГЭ: история, обществознание. Тел.: 8-924-876-4734, 8-914-227-3954.
* * *
Английский. Репетиторство. Тел. 8-914-244-9242.
* * *
Репетиторство: английский, алгебра, геометрия. Контрольные. Тел.: 8-924-751-1235, 6-67-98.
* * *
Контрольные, курсовые, дипломы по экономике, менеджменту, философии, обществознанию, политологии. Подготовлю к ЕГЭ. Тел. 8-914-245-6503.
* * *
Маникюр-педикюр. Покрытие Шеллак. Тел. 8-924-161-1531.

Багетная мастерская «ДОБРЫЙ МАСТЕР» (ул. Чурапчинская, 48, подвальное помещение) реализует книгу фотохудожника Юрия Коковина «Чульман: от истока до устья». Тел.: 6-87-51, 8-914-246-2141, 8-921-465-8434.

РАБОТА

Требуется парикмахер. Тел. 8-924-160-9746.
* * *
Требуется мастер по ремонту и пошиву одежды. Тел. 8-924-463-2722.
* * *
Требуется мастер-обувщик. Тел. 8-914-243-3158.
* * *
В службу такси требуются водители на автомобили фирмы. Тел. 8-914-246-7825.
* * *
Для работы на СТО требуется специалист по кузовному ремонту (рихтовщик, маляр). Тел. 8-914-241-4111.

РАЗНОЕ

Отдам стерилизованную кошку. Приучена. Тел.: 8-924-876-3993, 8-914-242-5072.

Издание зарегистрировано Управлением Федеральной службы по надзору в сфере связи, информационных технологий и массовых коммуникаций по РС(Я) 14 мая 2012 г.
Регистрационный номер ПИ № ТУ 14-0283
УЧРЕДИТЕЛИ:
Правительство РС(Я); Автономное учреждение РС(Я) "Редакция городской газеты "Индустрия Севера"
ИЗДАТЕЛЬ:
Автономное учреждение РС(Я) "Редакция городской газеты "Индустрия Севера"

И.о. главного редактора Бабошина И.А. Тел. 4-13-32.
Финансовый директор Федорова-Стоич И.А. 4-15-91.
Отв. секретарь Бабошина И.А. Тел. 4-13-54.

Корреспондент Городецкая Т.В. Тел. 4-01-54
Верстка: Олаг Т.В. Дранникова В.М. Тел. 4-17-27.
Набор Ерофеева Н.М. Тел. 4-17-27

Отдел рекламы: Остраева И.Н. Каравайцева О.П. Тел./факс 3-25-83. e-mail: inna228@yandex.ru
Отдел объявлений, доставка и подписка газет Черкез Е.А. Тел. 4-37-43

Адрес редакции и издателя: 678960, Республика Саха (Якутия), г. Нерюнгри, пр. Дружбы народов, 29 e-mail: insev@yandex.ru

Адрес типографии: МУП "Нерюнгринская городская типография", г. Нерюнгри, ул. Северная, 8, тел. 9-21-82. Объем 5 п.л. Тираж по подписке - 1250, общий тираж - 4200.
Номер подписан в печать: по графику - 23.04.15 г. в 12.00, по факту - 22.04.15 г. в 17.00.
16+